FONDATION CHIMAY WARTOISE

Fondation d'utilité publique

ANNEE 2017

1996 2016 20e ANNIVERSAIRE

FONDATION CHIMAY WARTOISE

RAPPORT D'ACTIVITES

RAPPORT FINANCIER

(Comptes statutaires et consolidés)

Approuvés par le Conseil d'Administration du 21/06/2018

TABLE DES MATIERES

I. RAPPORT D'ACTIVITES 3

A. LES AFFAIRES GENERALES DE LA FONDATION 4
1. Au niveau du Conseil d'Administration 4
2. Consolidation des comptes 4
3. Unité TVA 5

B. LES ACTIVITES POUR LES 20 ANS 5

C. PHILANTHROPIE DE DEVELOPPEMENT 6
1. Organisation 6
2. Projets soutenus 7
3. Actions menées 17
4. Des actions particulières 20
a) La Fonderie de Couvin (FDC) 20
b) La Fonderie Saint-Roch (FSR).....20
5. Partenariats structurants 21
a) Hébergement et activités pour personnes handicapées - Avec l'ASBL Albatros.... 21
b) Accueil d'enfants handicapés - Avec l'ASBL SESA 21
c) Accueil d'enfants par des accueillantes conventionnés - Avec les Petits de la Botte 22
d) Accueil d'enfants dans une crèche - Avec la Maison de Casimir 22
e) Accueil de jour et hébergement de personnes âgées – Avec le home Saint-Joseph 22
6. Participations à vocation de développement 23
a) Participations financières 23
b) Autres participations ou initiatives 24

D. LA GESTION DES ENTREPRISES 25
1. En faveur du personnel 25
2. Communication interne 26
3. Suivi des entreprises 28
4. Management partagé 28
a) Rémunération et avantage 28
b) CCT90 28
c) Prévention et protection 29

II. RAPPORT FINANCIER.....30

A. LES COMPTES ET RAPPORT STATUTAIRES..... 30

B. LES COMPTES ET RAPPORT DE GESTION CONSOLIDES..... 35

ANNEXES

Annexe 1 : BILAN – BNB Comptes statutaires

Annexe 2 : Détails des Comptes statutaires

Annexe 3 : BILAN – BNB Comptes consolidés

Annexe 4 : Le Conseil d'Administration

Annexe 5 : Le Personnel

Annexe 6 : Le Comité Stratégique

Annexe 7 : Le pool des Jurés

Annexe 8 : Les Projets

Annexe 9 : Les Actions

I. RAPPORT D'ACTIVITES

Après 2016 qui fut le lancement de l'année-anniversaire des 20 ans de la Fondation, 2017 s'est inscrit dans la continuité ; un ensemble de conférences ont été organisées dans ce cadre.

Par ailleurs, conformément aux statuts et à la mission qui lui a été définie par le Conseil d'Administration[1], la Fondation a poursuivi ses activités.

De façon générale, les activités de la Fondation peuvent être réparties en trois rubriques :

- Encadrement général
- Soutien aux entreprises et membres du personnel du groupe
- Philanthropie de développement local

Cette dernière activité est mise en place de différentes manières ; d'une part, la Fondation a organisé, dans un bâtiment au centre de Chimay, une équipe disponible au public, appelée « Action Régionale », laquelle dispose de règles de fonctionnement et d'une autonomie encadrée ; d'autre part, un ensemble de dossiers d'initiative propre ou hors des limites d'action de l'équipe sont traités directement par le Conseil d'Administration ou le Comité Stratégique après avoir été instruits par les collaborateurs.

Globalement, la Fondation a, donc, poursuivi sa mission régionale de développement ; des projets ont continué d'être soutenus ; des actions d'initiative propre ont été entreprises.

Au niveau de l'encadrement général et du soutien aux entreprises,

- Les mesures et actions en faveur du personnel ont été poursuivies.
- L'activité de gestion de la flotte des véhicules de l'ensemble des sociétés (mise en place d'une car policy - acquisition – financement – gestion des avantages de toute nature) a été poursuivie ; cela a été réalisé dans un souci de contrôle des coûts et d'équité entre les diverses structures du groupe.
- Le service de prévention a maintenu son action.

En 2017, l'action de communication interne a trouvé son rythme de croisière.

L'objet du présent rapport est de synthétiser toutes ces activités en donnant une place prépondérante au volet « philanthropie de développement » des activités.

[1] La composition du Conseil d'Administration figure en annexe 4.

A. LES AFFAIRES GENERALES DE LA FONDATION

1. Au niveau du Conseil d'Administration

a) Changements

Aucune modification n'est intervenue en 2017 au niveau des personnes.

On peut cependant noter qu'un changement important est intervenu au niveau de l'Abbaye de Scourmont ; Dom Armand Veilleux a été remplacé par Dom Damien Debaisieux en tant que Père Abbé de la Communauté.

Dans ce contexte, l'Abbaye de Scourmont, administrateur de la Fondation est aujourd'hui représentée par Dom Damien.

Dom Armand est maintenant le représentant de l'ASBL Solidarité Cistercienne.

b) Fonctionnement

En 2017, le Conseil de la Fondation s'est réuni 9 fois.

Voici une synthèse des présences des administrateurs :

Dates	Présence sur 5
27/01/2017	4
23/03/2017	5
27/04/2017	4
29/06/2017	5
20/07/2017	5
31/08/2017	5
05/10/2017	5
23/11/2017	4
15/12/2017	4

2. Consolidation des comptes

L'exercice 2017 est la onzième année de publication officielle desdits comptes.

Outre le fait que ces comptes donnent une idée de la marche des affaires globales du groupe, le résultat consolidé sert de base à l'octroi d'une prime à tout le personnel dans le cadre de l'application de la CCT 90.

3. Unité TVA

Depuis 2016, la Fondation est assujettie à la TVA.

Elle a, donc, rejoint l'unité TVA qui avait été constituée entre l'ensemble des autres entités liées à la Fondation ; cette fiction TVA permet de bénéficier de divers avantages, notamment en cas d'investissements immobiliers.

C'est, donc, sous ce régime que fonctionnent maintenant toutes les relations commerciales entre les sociétés du groupe.

B. LES ACTIVITES POUR LES 20 ANS

2016 avait été marqué par un voyage pour le personnel, des activités musicales et par le lancement d'un cycle de conférences.

Celui-ci s'est poursuivi en 2017.

Dans la salle de conférence du Collège Saint-Joseph, face à un public variant de 80 à 140 personnes, nous avons eu le plaisir d'aborder les thèmes suivants :

- L'entreprenariat collectif : conférence tenue en février 2017 – Orateurs : Marcus Desjardins, professeur aux FUNDP[2] de Namur – Sébastien Brunet, directeur général de l'IWEPS[3] - titre : *Territoire rural, Territoire d'avenir ?*

- L'économie collaborative : conférence tenue en avril 2017 – Orateurs : Quentin Mortier, coordinateur Etudes et Animations pour SAW-B – Matthieu Liétaert, docteur en sciences politiques, auteur du livre Homo Cooperans 2.0 – titre : *l'économie collaborative est-elle sociale ?*

- L'économie numérique : conférence tenue en septembre 2017 – Orateurs : Olivier de Wasseiges, administrateur-délégué de Internet Attitude, nouvellement désigné comme administrateur-délégué de l'Union Wallonne des Entreprises – Frédéric Jourdain, administrateur-délégué de Thingsplay.com – titre : *état des lieux sur l'économie numérique – opportunités pour une zone rurale ?*

- L'économie en situation de post-croissance : conférence tenue en novembre 2017 – Orateurs : Olivier de Schutter, juriste belge et professeur de droit international à l'Université catholique, auteur du rapport sur le droit à l'alimentation aux Nations Unies – titre : *repenser la prospérité : une économie au service de l'humain.*

[2] Facultés Universitaires Notre-Dame de la Paix.
[3] L'Institut wallon de l'évaluation, de la prospective et de la statistique.

C. PHILANTHROPIE DE DEVELOPPEMENT

1. Organisation

Historiquement, la Fondation a mené son action philanthropique dans le cadre d'une collaboration initiée avec la Fondation Roi Baudouin.

A partir de 2003, elle a organisé sa propre initiative de développement local et a mis sur pied sa propre équipe de terrain, baptisée en interne **« Action Régionale »**.

En tant qu'activité principale de la Fondation, cette action est encadrée par le Conseil d'Administration assisté de personnes extérieures. Ce Conseil élargi a été baptisé ***Comité Stratégique de l'Action Régionale***.[4].

L'action est concentrée sur 6 communes : Chimay, Couvin, Froidchapelle, Momignies, Sivry-Rance et Viroinval.

Dans le « jargon » de la Fondation, on distingue les **projets** et les **actions**.

Un projet trouve son origine chez un acteur du territoire ; on est dans une logique BOTTOM-UP.

Cet acteur vient trouver la Fondation pour proposer son projet et demande à être soutenu.

En matière de fonctionnement, la sélection des projets soutenus est réalisée par un jury dont les membres (qualifiés de jurés) sont issus d'un pool de personnes, en général, de la région et actives dans les différents secteurs de la vie économique, sociale et culturelle[5]. Aucun membre de la structure de décision de la Fondation ne participe à ces jurys.

Pour ce qui est des actions, on est dans une logique TOP-DOWN. C'est au niveau de l'équipe que des besoins ou des idées pour la zone sont détectés ; après une recherche de partenaires compétents dans la matière à traiter, une initiative (action) est organisée et budgétisée avant d'être proposée au Comité Stratégique qui reste maître de la décision de se lancer ou non.

Au niveau stratégique, on peut rappeler que l'objectif de la Fondation Chimay-Wartoise, en matière de philanthropie de développement, est d'encourager les effets de leviers prônés par le développement local.

Ainsi que le définit Bernard Pecqueur[6],*" le développement local est une **dynamique** qui met en évidence l'efficacité des relations non-exclusivement marchandes entre les hommes pour valoriser les richesses dont ils disposent"*.

Au niveau des cibles stratégiques, les trois axes actuellement soutenus restent :

- La jeunesse
- Les entreprises marchandes
- Le secteur non marchand

Sur base d'une étude effectuée avec et par le centre d'entreprise Héraclès sur notre territoire, nous avons retenu les thématiques suivantes comme recevables pour les projets/actions à soutenir :

---

[4] La liste des membres du Comité Stratégique figure en annexe 6.
[5] La composition du pool de jurés est reprise en annexe 7.
[6] B. Pecqueur, économiste, est professeur à l'Université de Grenoble et, entre autre, directeur-adjoint au CNRS jusqu'en 2010. Ses recherches s'orientent notamment sur la notion de ressources territoriale, sur les territoires urbains et les gouvernances territoriales.

1) Mobilité
2) Education-formation continue, développement des usages numériques (tout public), encadrement des enfants en bas âges
3) Maintenir, créer et valoriser l'emploi local, notamment dans les secteurs suivants :
   a. Tourisme
   b. Transformation et valorisation des ressources naturelles, dont l'agriculture
   c. Détaillants, commerces de proximité et circuits courts
   d. Services aux personnes et aux entreprises
4) Sensibilisation au monde du handicap
5) Bien vieillir
6) Soutien et promotion des associations, développement de la vie associative locale
7) Economie d'énergie

A côté de ces thématiques, un ensemble de critères est mis en avant pour évaluer objectivement les projets reçus :

- Cofinancement
- Innovation territoriale définie comme une réponse nouvelle (ou transférée dans un contexte nouveau) à une problématique et/ou à un besoin identifiés collectivement dans un territoire, en vue d'apporter une amélioration du bien-être et un développement local durable
- Pérennité au-delà du soutien de la Fondation
- Ancrage territorial, notamment par la mise en valeur de ressources locales
- Démarche partenariale, permettant un effet « réseau »
- Effet multiplicateur ou « boule de neige », notamment dans la reproduction de bonnes pratiques

Pour l'année 2017, le Conseil d'Administration a décidé de consacrer, à l'initiative globale, un budget de 2 000 000 €, devant couvrir les frais de fonctionnement (personnel et frais généraux), le soutien aux projets et les actions mises sur pied[7].

2. Projets soutenus

I. Des soutiens ayant pour origine des acteurs ou porteurs de projet de la zone

Année	**2017**	
Nombre de nouveaux contacts avec des porteurs de projets	118	
Nombre de jurys organisés	9	
Nombre de projets présentés	71	
Nombre de projets soutenus	66	93%
Nombre de projets « jeunes » parmi les présentés	31	44%
Nombre de projets « non-marchands » parmi les présentés	31	44%
Nombre de projets « marchands » parmi les présentés	9	12%
Nombre de projets « jeunes » soutenus	31	47%
Nombre de projets « non-marchands » soutenus	29	44%
Nombre de projets « marchands » soutenus	6	9%
Montant total engagé pour le soutien de projets	1.655.482	

La liste détaillée des projets soutenus en 2017 se trouve en annexe 5.

[7] Voir les comptes en détail dans la partie « Rapport financier ».

II. Actualisation du bilan quantitatif des projets soutenus par l'Action Régionale depuis 2003

Ces pourcentages restent assez stables au fil des années.

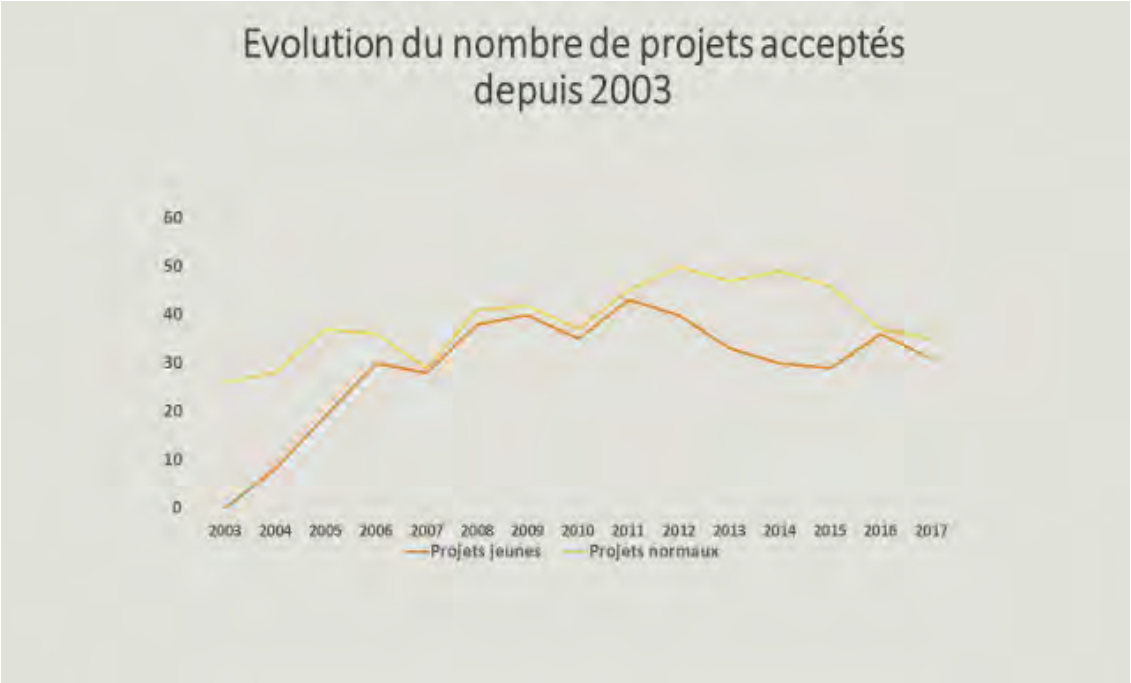

35 projets normaux et 31 projets jeunes acceptés en 2017, évolution assez stable également.

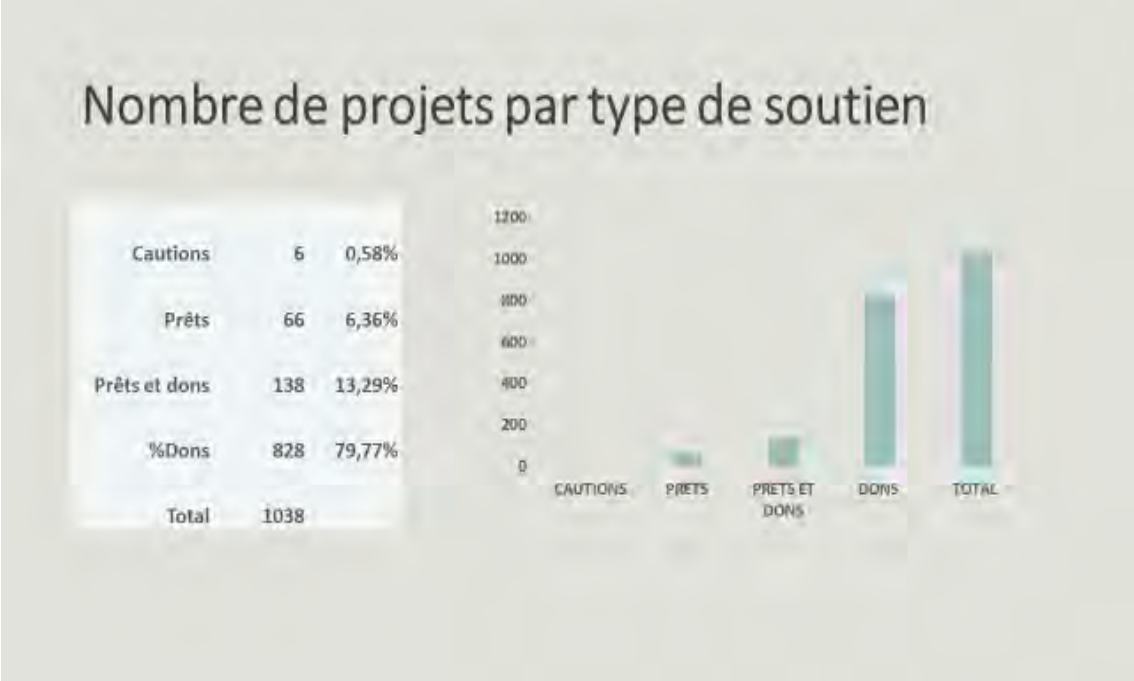

En nombre de projets, les dons restent de loin les plus demandés et acceptés.

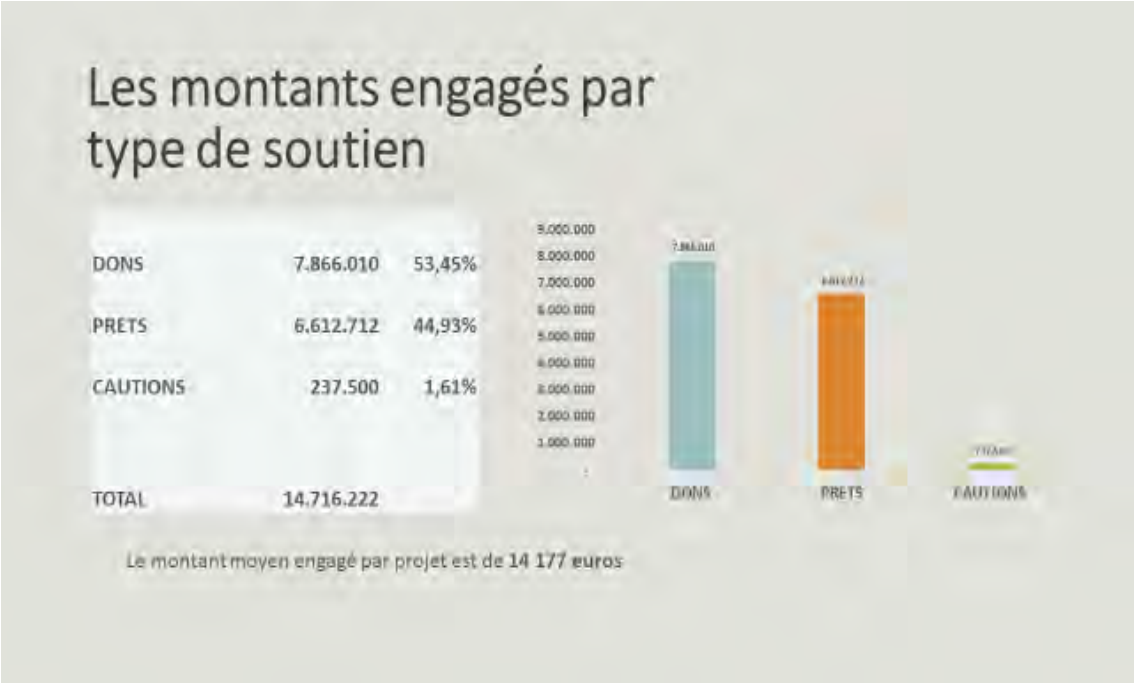

Par contre, au niveau des montants, les prêts représentent presque 45% du total.
La moyenne des montants engagés par projet s'élève à 14.177 Euros.

En 2017, les dons se sont élevés à 926.382 Euros, les prêts à 729.100 Euros et le montant des projets annulés à 109.569 Euros. Les tendances globales sont à la hausse.

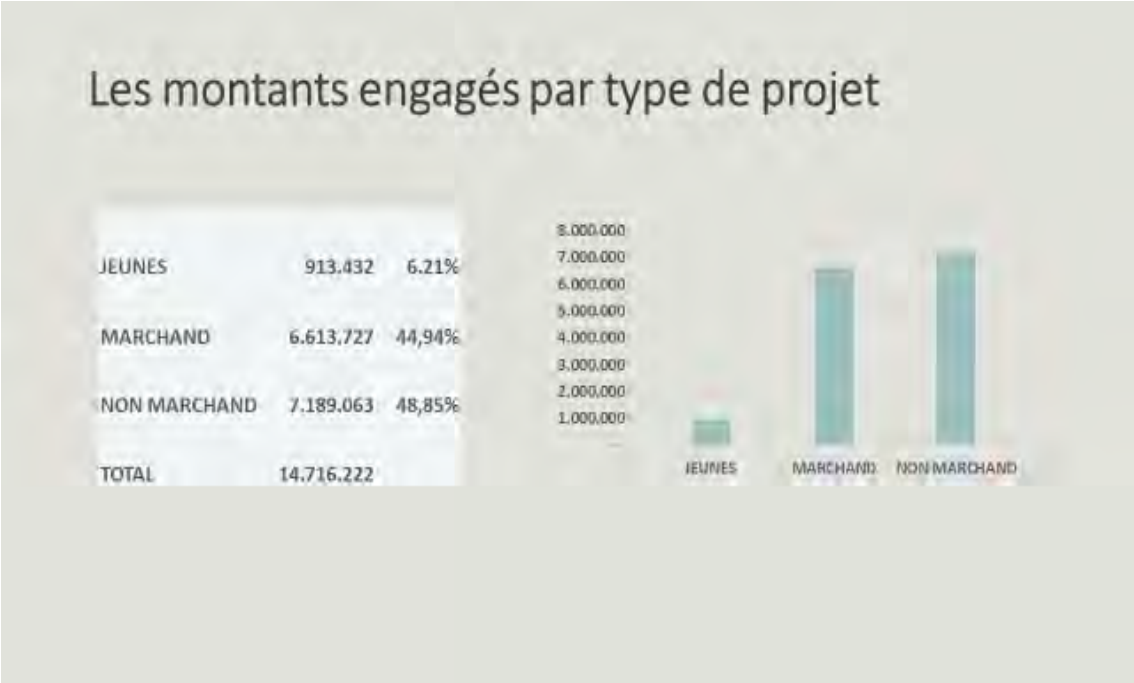

En cumul des montants engagés, le non marchand représente pratiquement 49% du budget devant le marchand avec 45% du budget et les projets jeunes avec 6% du budget.

La majeure partie des dons soit 74% va au secteur non marchand.

La majeure partie des prêts soit 79% va au secteur marchand.

La tendance globale des montants prêtés est à la hausse, les réductions de valeur sur prêts s'élèvent en cumul à 6,5% des montants prêtés.

En montants engagés par axe, c'est l'emploi régional qui reste le plus gros consommateur de budget.

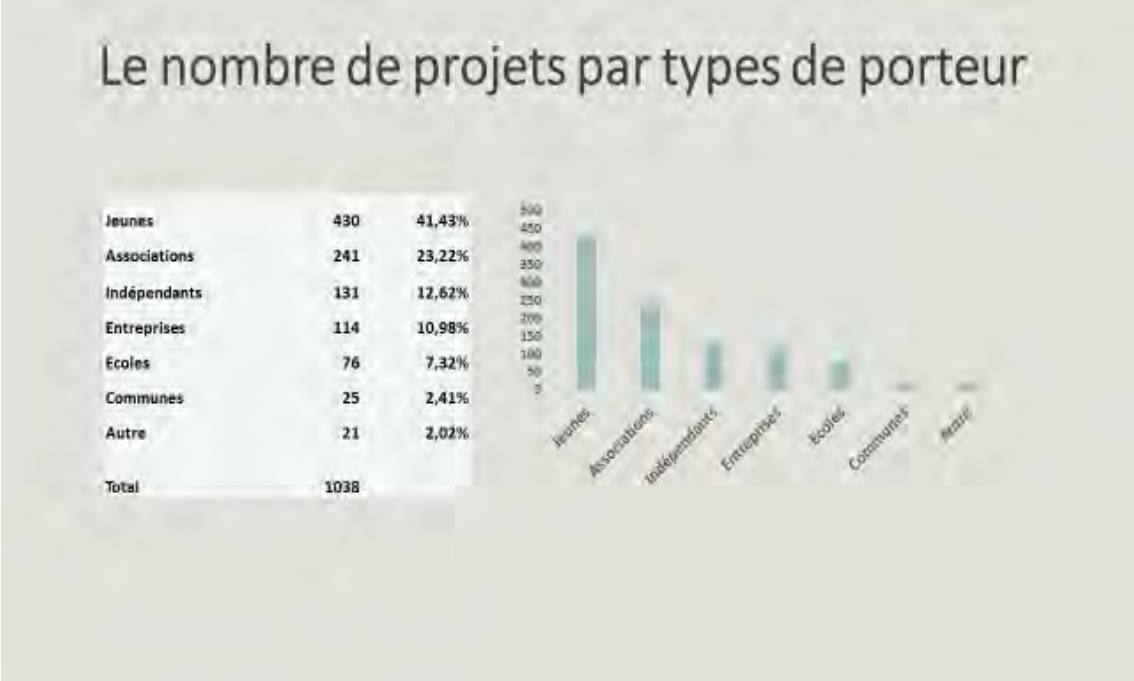

En nombre de projets par type de porteur, les jeunes restent de loin en tête avec 41% des projets.

Par contre en termes de montants engagés par type de porteur, ce sont les entreprises et les associations qui sont de loin les plus consommatrices de budget.

Les montants engagés vont principalement pour des projets se situant sur les Communes de Chimay et Couvin.

Les tendances sont pratiquement identiques en nombre de projets.

Montants par type d'enseignement

Fondamental	685.719	46,76%
Secondaire	477.200	32,54%
Promotion sociale	303.505	20,70%
Total	1.466.424	

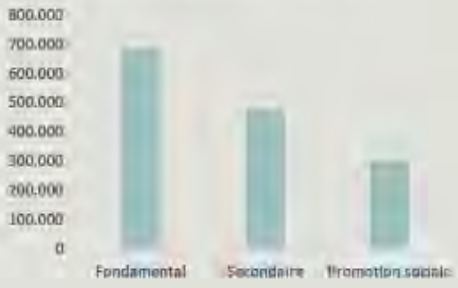

L'enseignement fondamental reste le plus gros consommateur de budget.
Les demandes des écoles de Promotion Sociale de Chimay et Couvin sont en hausse.

Les emplois créés

	Montants engagés à fin 2016	Emplois créés à fin 2016	Montants engagés en 2017	Emplois créés en 2017
Entreprises marchandes	2.050.890	118.5	115.000	3
Entreprises non marchandes	1.081.623	122	133.329	2,5
Indépendants	1.034.786	109	70.000	5
Ecoles	157.014	8	60.500	1
Communes	137.703	2.5	40.000	1
Total	4.462.016	360	418.829	12,5
	12.394 / emploi	25.7 / an	33.506 / emploi	

+ 8 emplois maintenus

	Montants engagés à fin 2017	Emplois créés à fin 2017
Entreprises marchandes	2.165.890	121.5
Entreprises non-marchandes	1.214.952	124.5
Indépendants	1.104.786	114
Ecoles	217.514	9
Communes	177.703	3.5
Total	4.880.845	372,5
	13.103 / emploi	24.8 / an

En 2017, nous avons contribué à créer 12,5 emplois et à maintenir 8 emplois ce qui est inférieur à la moyenne des années précédentes. On constate également que le montant engagé par emploi créé est nettement plus élevé (33.506 € contre une moyenne de 13.103 €).
On constate de nouveau cette année un tassement du nombre des emplois créés quel que soit le secteur. La tendance en termes de nombre d'emplois créés est clairement à la baisse.

Globalement, la Fondation a dû engager 4.880.845 € en quinze années pour contribuer à créer 372,5 emplois (toujours existants) dans la région, soit une moyenne de 13.103 €/emploi.

La balise de l'initiative (10.000 € par création d'emploi) reste respectée mais elle tend de plus en plus à être dépassée.

3. Actions menées

Depuis le début de son existence, la Fondation a lancé/soutenu diverses actions.

Le graphe plus bas reprend l'ensemble de ces actions, classées suivant nos trois axes de travail, à savoir : la jeunesse, le développement local et l'emploi.

Il permet de vérifier la cohérence et le recoupement des initiatives par rapport aux thèmes de base de la Fondation.

La majorité de ces différentes actions est décrite dans des fiches qui sont jointes en annexes ; la liste des fiches est ci-dessous résumée.

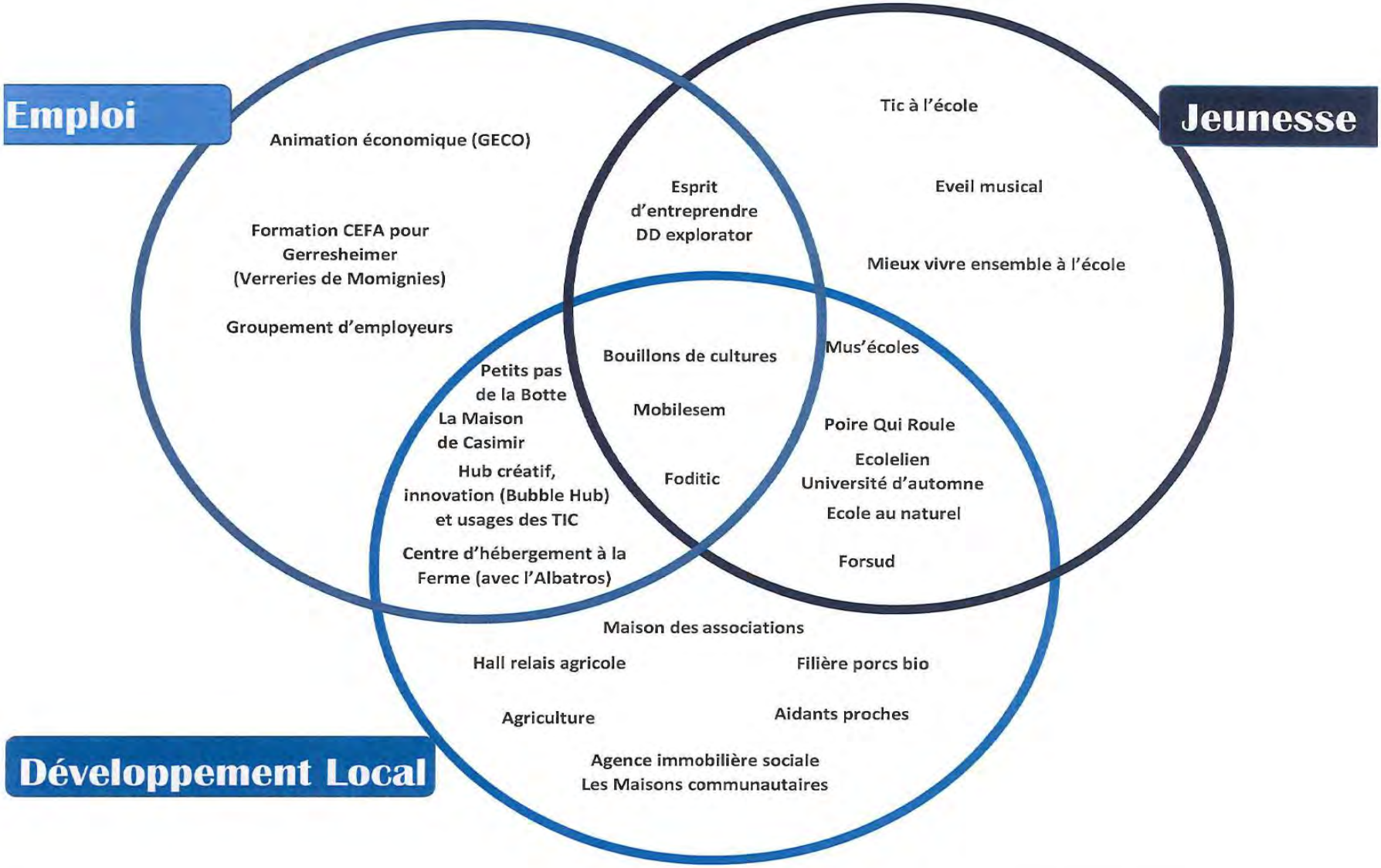
Emploi
Animation économique (GECO)
Formation CEFA pour Gerresheimer (Verreries de Momignies)
Groupement d'employeurs
Jeunesse
Tic à l'école
Eveil musical
Mieux vivre ensemble à l'école
Mus'écoles
Poire Qui Roule
Ecolelien
Université d'automne
Ecole au naturel
Forsud
Esprit d'entreprendre DD explorator
Bouillons de cultures
Mobilesem
Foditic
Petits pas de la Botte
La Maison de Casimir
Hub créatif, innovation (Bubble Hub) et usages des TIC
Centre d'hébergement à la Ferme (avec l'Albatros)
Maison des associations
Hall relais agricole
Filière porcs bio
Agriculture
Aidants proches
Agence immobilière sociale
Les Maisons communautaires
Développement Local

Tableau récapitulatif des actions :

Fiches	Type d'action	Nom de la fiche
01	En faveur des enseignants, des jeunes, formation et emploi	Vitamine Music – Animation dans les écoles
02-1	En faveur des enseignants, des jeunes, formation et emploi	Mus'école – Journée Mus'école
02-2	En faveur des enseignants, des jeunes, formation et emploi	Mus'école - Liste des ateliers proposés
03	En faveur des jeunes et des adultes	Vitamine Music – Activités extrascolaires
04-1	En faveur des jeunes	Ecole Lien
04-2	En faveur des jeunes	Ecole Lien – Université d'automne – Liste des ateliers
05	En faveur des jeunes	Forsud asbl – Cellule TIC à l'école
06	En faveur des jeunes	Forsud asbl
07	En faveur des jeunes	Bouillon de Cultures
08	En faveur des jeunes	Enseignement des langues : FODITIC
09	En faveur des jeunes	Ecole au naturel
10	En faveur des jeunes	Mieux Vivre Ensemble à l'école
11	En faveur des jeunes	Esprit d'entreprendre
12-1	En faveur des entreprises et de l'emploi local	Filière porc bio – soutien à l'UNAB
12-2	En faveur des entreprises et de l'emploi local	Filière porc bio – soutien aux producteurs
13	En faveur des entreprises et de l'emploi local	Business Networking – Soutien au GECO
14	En faveur des entreprises et de l'emploi local	Collaboration avec Gerresheimer
15	En faveur des entreprises et de l'emploi local	Hall Relais Agricole – soutien au monde agricole
16	En faveur des entreprises et de l'emploi local	Bubble Hub, hub créatif de Charleroi sud-Hainaut
17	En faveur des entreprises et de l'emploi local	Soutien au monde agricole : conférences, formations et informations
18	En faveur du développement local et du monde des associations	Poire Qui Roule
19	En faveur du développement local et du monde des associations	Antenne Aidants Proches
20	En faveur du développement local et du monde des associations	Agence Immobilière Sociale du sud-Hainaut
21	En faveur du développement local et du monde des associations	Maison des Associations
22	En faveur du développement local et du monde des associations	Les Maisons Communautaires
23-1	En faveur du développement local et du monde des associations	MOBILESEM
23-2	En faveur du développement local et du monde des associations	MOBILESEM – suite 1
23-3	En faveur du développement local et du monde des associations	MOBILESEM – suite 2 et fin

4. Des actions particulières

Couvin est historiquement une commune où se développait une activité de Fonderie.

Qui ne se rappelle pas de noms comme Fonderie du Lion ou Saint-Roch.

Ces entreprises ont connu diverses vicissitudes au cours de l'histoire.

Mais des repreneurs ou relanceurs se sont manifestés et ont sollicités l'aide de la Fondation.

a) La Fonderie de Couvin (FDC)

Historiquement intégrée à EFEL en faillite, cette fonderie a été reprise à la curatelle par un groupe d'investisseurs constitués autour de M. Gavage et de la SOGEPA (invest de la RW spécialisé dans les entreprises en difficultés). Le projet consiste en la relance de la fonderie mais avec pour finalité, la conception, la fabrication et la commercialisation, par priorité, de fontes pour la voirie (regards de chaussée, regards hydrauliques ronds ou carrés, avaloirs, grilles…) et, accessoirement, de fontes réfractaires, de fontes mécaniques pour l'industrie, de fontes pour l'industrie ferroviaire et de fontes pour la poêlerie.

La relance de l'outil doit commencer par une période de transformation et de remise en état de l'usine pendant près de un an ; début de la production prévu en 2018 : emploi escompté = 20 personnes.

La Fondation a soutenu ce dossier avec un prêt.

b) La Fonderie Saint-Roch (FSR)

La S.A. SAINT-ROCH COUVIN est une société active dans la fabrication de chaudières depuis 1908, et employait, mi-2017, 104 personnes (80 O et 24 E – dont 8 malades de longue durée).

Ayant développé des chaudières de haute technicité répondant aux besoins du marché, elle a été leader en Belgique dans le secteur des chaudières fonte au sol utilisant le fioul comme combustible.

Elle reste et constitue l'une des principales entreprises de la région de Couvin – Philippeville.

Intégrée dans un groupe d'entreprises à actionnariat anglais, elle a souffert de désintérêt du groupe et, par-delà, d'un sous-investissement dans l'outil et dans la R&D → décrochage du marché → désillusion commerciale et perte financière.

A l'initiative du commissaire-réviseur, des actions ont été entreprises vis-à-vis du groupe et faute de réponse, recours fut fait au Tribunal de Commerce qui, par jugement du 21.02.2017, a estimé qu'il existe suffisamment d'indices graves, précis et concordants et que les conditions de la faillite de SRC sont réunies et a désigné, avec dessaisissement temporaire de la gestion des administrateurs en place, deux administrateurs provisoires indépendants (un avocat et un réviseur).

Ces administrateurs provisoires ont étudié, après un tour de table d'investisseurs, à la fois privés et publics, l'opportunité d'une relance des activités de SRC dans le cadre d'une PRJ par transfert d'actifs.

Une nouvelle société a donc été créée avec comme actionnaires, le principal client de l'ex-Saint-Roch (Groupe Italien Biasi – fabricant de chaudières fioul et gaz) et la SOGEPA, invest de la RW spécialisé dans les entreprises en difficultés.

La FCW a été sollicitée et a marqué son accord pour soutenir via une prise en capital (souscription via Chimay-Gestion) et un prêt ; un mandat nous a, en outre, été octroyé au Conseil.

75 emplois ont ainsi pu être temporairement sauvés mais le défi reste de taille.

5. Partenariats structurants

a) *Hébergement et activités pour personnes handicapées - Avec l'ASBL Albatros*

En décembre 2014, la Fondation et l'ASBL Albatros ont signé un partenariat dont le but est, à terme, d'établir sur le site de la Ferme de l'Abbaye, un espace d'hébergement (36 personnes) et de travail occupationnel (80 personnes).

Les années 2015 et 2016 ont été mises à profit pour définir l'affectation des espaces et préparer les documents nécessaires à l'introduction du permis unique (urbanisme + exploitation).

Le budget a été défini ; il s'établit à 13.600.000 € ; un plan de financement a aussi été réalisé de façon à solliciter des partenariats financiers ; ceux-ci ont été obtenus auprès de L'Abbaye et de Solidarité Cistercienne qui contribueront au dossier cumulativement à hauteur de 5.250.000 € ; le reste du budget viendra de la trésorerie de la Fondation ou sera emprunté auprès d'organismes financiers.

Le permis a été sollicité en début 2016 ; il a été obtenu mais contesté par des recours.

Ceux-ci ayant été levés, les travaux ont commencé en 07/2017.

Tous ces aléas ont retardé le projet dont l'ouverture devrait intervenir en 2020.

Le plan schématique du futur site est intégré ci-après.

b) *Accueil d'enfants handicapés - Avec l'ASBL SESA*

L'association « Service d'Education Spécialisée et d'Accompagnement » a pour but de favoriser l'épanouissement et le développement des capacités de personne souffrant d'un déficit ou d'une altération physique ou mentale, principalement des enfants.

Pour son action, elle est locataire de locaux trop exigus et de moins en moins aux normes.

La Fondation a entrepris d'aménager au profit de l'ASBL des locaux adaptés dans les bâtiments de l'Abbaye Notre-Dame de la Paix à Chimay.

Commencés en juin 2016, les travaux étaient en passe de se terminer en fin 2017 ; l'occupation opérationnelle reste prévue pour l'année 2018.

c) *Accueil d'enfants par des accueillantes conventionnées - Avec les Petits de la Botte*

Depuis 2009, la Fondation, en codirection avec l'ASBL Bothanet-Services, assure le suivi et la gestion d'un service, reconnu par l'ONE, d'accueillantes d'enfants conventionnées.

Ce service couvre toute la Botte du Hainaut.

Il emploie 3 assistantes sociales et 47 accueillantes ; il accueille chaque jour près de 300 enfants.

d) *Accueil d'enfants dans une crèche - Avec la Maison de Casimir*

En 2014, à l'initiative de la Fondation, diverses associations et communes ont créé l'ASBL « La Maison de Casimir » ; celle-ci a rentré auprès des autorités un projet de création d'une crèche sur le territoire de Baileux, à moins d'un kilomètre du zoning industriel en pleine extension.

Le projet est budgété à 1.400.000 € ; il a été accepté par les autorités dans les conditions suivantes :

- 823.750 € de subvention à la construction par la Région Wallonne.
- Accord pour le soutien au fonctionnement d'une crèche pour 36 enfants par l'ONE.

Le permis a été obtenu en 2016 ; le chantier a commencé en 04/2017 ; la crèche est ouverte depuis 03/2018.

e) *Accueil de jour et hébergement de personnes âgées – Avec le home Saint-Joseph*

Situé à Couvin, le Home Saint-Joseph est un établissement pour personnes âgées, propriété de l'Association Notre-Dame liée à la congrégation des Sœurs de la Charité à Namur.

Il souhaite étendre son offre par l'ouverture d'une résidence-services.

La Fondation a accepté de soutenir ce dossier dans le seul objectif de permettre qu'un tiers (8 sur 22) des appartements mis en location puisse l'être à un prix inférieur à 1.000 €

par mois ; ce seuil de loyer peut sembler psychologique mais il correspond à une limite financière que peu de ménages locaux ne peuvent dépasser.

Commencé en 2016, les travaux se terminaient fin 2017 pour une ouverture prévue en début 2018.

6. Participations à vocation de développement

a) Participations financières

1) Le Centre d'entreprises Héraclès

Le Centre Héraclès est un centre d'entreprises et d'innovation.

La Fondation est actionnaire et administrateur de ce centre depuis près de 10 ans ; elle y veille à ce que des initiatives soient prises en faveur du sud-Hainaut/sud-Namurois en agissant comme relais et co-financeur.

Les missions du centre, rebaptisé « Charleroi-Développement » sont actuellement en redéfinition.

2) Le Switch Coworking

Switch Coworking est une coopérative développée par Héraclès ; la Fondation est membre de celle-ci ; notre but : comprendre, apprendre et voir comment adapter un tel type d'espace en milieu rural.

Le Switch Coworking est, en dehors d'être un lieu où l'on peut venir travailler dans le calme à moindre frais, un lieu de partage, de collaboration, de réseautage et bien d'autres choses.

3) Sambrinvest

Dans le cadre de ses activités, la Fondation est souvent sollicitée par

- des entreprises en création
- des entreprises en développement
- des entreprises en difficulté

Disposer d'un relais dans les invests publics compétents sur son territoire est pour la Fondation une façon d'agir au profit du développement de la zone.

Ainsi, en 2015, la Fondation est devenue actionnaire à hauteur de 5 % de la SA Sambrinvest.

4) Namurinvest

Dans le même esprit, en 2015, la Fondation est devenue actionnaire à hauteur de 1,65 % de la SA Namurinvest.

5) Digital Attraxion

La Fondation est actionnaire de Sambrinvest ; on l'a vu ci-avant.

Dans le cadre de sa mission de développement économique, cette dernière a décidé de créer avec des partenaires un accélérateur de start-up numériques : DIGITAL ATTRAXION SA.

La mission de ce type d'outil est l'accompagnement intensif de projets innovants (dits « de la nouvelle économie »), et en particulier à connotation numérique. Cet accompagnement peut être complété par un financement d'amorçage afin de soutenir les projets vers leur première levée de fonds.

La Fondation a intégré le capital de cette structure de façon modeste avec pour objectif d'être au courant des activités et de pouvoir y introduire des entreprises du sud de la Botte.

6) New B

NeW B est un projet de banque citoyenne qui a été lancé en 2013/2014 dans la foulée du G 1000.

L'idée est de créer une banque coopérative aux valeurs différentes.

Une décision du CA du 31/07/2014 autorisait de souscrire 200.000 € de capital dans cette initiative pour autant que la banque se crée réellement.

Fin 2017, le dossier n'ayant pas évolué, le Conseil a renoncé à la convention signée.

b) Autres participations ou initiatives

1) Fondation 3.0

« Fondation 3.0 » est une initiative internationale de la Fondation pour les Générations Futures et de la Fondation de France.

Il s'agit d'un groupe de travail international de fondations qui interrogent leurs différents volets d'activité – octroi de fonds, gestion du capital et modes de fonctionnement.

Elles apprennent et partagent des stratégies et pratiques visant à mobiliser toutes leurs ressources pour induire un changement systémique vers un développement soutenable.

La Fondation a accepté d'intégrer et de financer, pour partie, ce groupe qui comprend des fondations de France, d'Italie, d'Allemagne, de Grande-Bretagne, de Hollande, de Suisse et des Etats-Unis.

2) Essaimage

Essaimage est une action de prospective territoriale initiée par le BEP sur l'arrondissement de Philippeville durant les années 2016 et 2017.

Après divers ateliers consacrés à une revue du territoire, un plan stratégique de développement pour la zone du sud-Namurois a été mis en place.

Ce plan comporte neuf grappes de projets et deux chantiers structurants :

- *Synthèse des grappes*

1. Ruralité intelligente
2. Territoire énergies durables
3. Circuits courts
4. Mobilité rurale et intelligente
5. Tourisme
6. Formation et transition vers l'emploi
7. Apprendre et apprendre à entreprendre
8. Bien et mieux vieillir, bien et mieux connecté
9. Culture et trans-communalité

- *Chantiers structurants*

a. la N5/E420 (contournement de Couvin)

b. le 2morrow Track GEIE (sports et mobilité autour du Circuit de Chimay et du pôle mécanique des Ardennes à Regniowez)

L'action est pilotée par un task force où se rencontrent le BEP, la province, les communes et les partenaires sociaux ; la Fondation a été intégrée comme partenaire privé.

Tous les partenaires se sont engagés financièrement de façon à mettre sur la table un budget de 150.000 € par an pendant 3 ans → objectif = installer sur la zone d'une équipe de 2 personnes en charge de mettre en place le plan avec les porteurs de projets locaux.

D. LA GESTION DES ENTREPRISES

1. En faveur du personnel

- ***Des bourses d'études***

Des bourses d'études sont proposées aux enfants du personnel, qui entament des études supérieures ; la bourse annuelle est de 1.350 € ; elle est accessible jusqu'à l'âge de 25 ans. En 2017, 33 bourses ont été octroyées.

- ***Des prêts au personnel***

Un système de prêt est accessible à tous les membres du personnel ; le prêt est d'un montant maximum de 14.000 € remboursable en maximum 70 mois.

En 2017, 35 nouveaux prêts ont été octroyés.

- ***La prise en charge des frais d'assurance soins de santé pour le personnel ainsi que leur famille***

Cette mesure offre la possibilité à chaque membre du personnel d'assurer la couverture en frais médicaux de tous les membres de sa famille.

- ***Des défibrillateurs sur chaque site***

Sensibilisé au sujet par la Chambre de Commerce du Hainaut dans le cadre d'une campagne de promotion, nous nous sommes interrogés sur le sujet.

Il en ressort que :

- Ce sujet revient régulièrement sur la table lors des réunions du comité de prévention et protection au travail.
- A ce jour, contrairement à d'autres pays européens, cet équipement n'est pas imposé en Belgique.
- Pour l'Auberge (endroit public), cet équipement deviendra très bientôt obligatoire.

Dans les faits, il appartient à l'employeur de tout mettre en œuvre pour assurer les premiers soins d'urgence.

Après avoir interrogé le conseiller en prévention/médecin du travail, il a été constaté que :

- Nous avons pas mal de travailleurs âgés de plus de 55 ans ;
- Certains travailleurs ont des antécédents cardiaques connus ;
- Dans pas mal d'installations, les risques électriques et électromécaniques sont présents.

Il a donc été décidé d'investir dans 13 défibrillateurs qui ont été placés sur les différents sites d'exploitation.

- ***La fête de fin d'année***

Comme chaque année, la Fondation a organisé la fête de fin d'année pour l'ensemble du personnel ; cette manifestation permet à chacun, anciens et nouveaux, de se retrouver dans une ambiance conviviale et de perpétuer l'esprit qui prévaut, dans les entreprises, depuis la mise en place de celle-ci par l'Abbaye de Scourmont.

2. Communication interne

- ***La genèse de l'action***

C'est en septembre 2015 que le Conseil d'Administration de la Fondation décide de mettre en place une communication interne, transparente et motivée au sein du groupe.

En effet, avec le temps notre groupe a grandi et s'est développé. La multiplicité de nos métiers et les divers sites d'exploitations répartis à Forges, Chimay et Baileux facilitent peu les échanges entre le personnel de nos différentes entités.

C'est en souhaitant vivement conserver le lien d'une convivialité familiale inscrit dans l'ADN de nos entreprises que ce projet est initié.

- ***Rappels des objectifs***

Notre communication interne groupe se veut guidée par 3 fortes intentions :

A. Favoriser un esprit de groupe fondé sur des valeurs communes et dans le respect de la philosophie d'action initiée par les fondateurs.

B. Renforcer la cohésion entre les entités par une meilleure connaissance du travail de chacun.

C. Soutenir les initiatives de collaboration intra-groupe par la création et/ou l'augmentation de la mise en réseau.

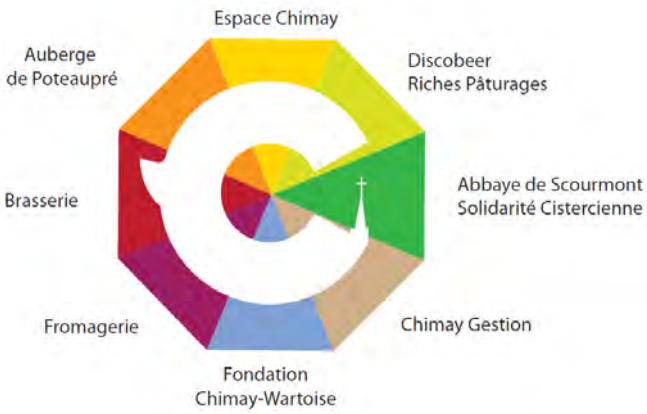

- ***Les actions menées en 2017***

<u>Un journal interne pour informer et échanger</u>

Réunissant des informations métiers mais aussi des contenus orientés sur la connaissance plus personnelle de nos collègues et de la vie de nos entreprises, ce journal interne se veut proche de tous les collaborateurs. Leurs participations actives à la réalisation de certaines rubriques est aussi privilégiées.

Ce média permet à chaque entité de s'insérer librement dans les différentes rubriques définies afin de diffuser les messages qu'elles jugeraient pertinents de communiquer à l'ensemble du groupe.
Le journal est édité trimestriellement en version papier afin d'être accessible par tous et envoyé au domicilie de chaque membre du personnel. Il est envoyé à 375 personnes.

Cinq éditions ont été diffusées en 2017 : 4 éditions classiques (#3 en mars, #4 en juin, #5 en septembre et #6 en décembre) et 1 édition spéciale réalisée dans le cadre de la bénédiction abbatiale de Dom Damien Debaisieux, le nouveau Père Abbé de l'Abbaye de Scourmont en 12/2017.

Fin 2017, une enquête de satisfaction a été envoyée à tous les lecteurs afin de déterminer si le fond et la forme du média leur convenaient. Des questions ouvertes ont été insérées dans le questionnaire pour laisser - à ceux qui le souhaitaient – le loisir de s'exprimer plus largement.

Les résultats seront communiqués en 2018 et l'avis des lecteurs sera pris en compte autant que possible dans l'élaboration des prochaines éditions.

3. Suivi des entreprises

Un des rôles de la Fondation est aussi de veiller au bon fonctionnement des entreprises.

Lors de chaque réunion de Conseil, un temps est consacré à chaque société selon les urgences et nécessités du moment.

Si nécessaire, la Fondation impulse des actions ou soutient des interventions.

4. Management partagé

a) *Rémunération et avantage*

Adaptation de la car-policy par indexation des montants.

b) CCT90

Depuis 2008 et l'arrivée de cette législation, tous les membres du personnel du groupe reçoivent une prime liée au résultat consolidé du groupe.

Suite à des remarques des délégués du personnel de Bières de Chimay et Chimay Fromages, seules entités à disposer d'instances sociales propres, une évolution des critères d'octroi et des montants octroyés de cette prime a été adoptée ; le détail du nouveau règlement est repris ci-dessous.

En ce qui concerne les objectifs à atteindre pour l'octroi des avantages concernés, ils sont basés sur le bénéfice consolidé, part du groupe, issu d'un bilan consolidé dont on a ôté la contribution de la Fondation Chimay-Wartoise (F.U.P) – N° d'entreprise : BE0466.004.034 ayant son siège social à 6464 FORGES – rue du Rond-Point 294, tel qu'arrêté au plus tard le 30 juin de l'année qui suit l'exercice pour lequel les avantages non récurrents liés aux résultats sont :

Objectif 1 : ce bénéfice consolidé (détaillé ci-dessus) doit atteindre un niveau minimum absolu de 2.500.000 € indexable annuellement.

Objectif 2 : dépassement de cet objectif absolu.

Objectif subsidiaire appliqué dans le cas où le critère d'objectif absolu (objectif 1) ne serait pas atteint : la moyenne mobile sur 3 ans (année sous revue + les deux années antérieures) de ce bénéfice consolidé (détaillé ci-dessus) doit rester supérieure à 2.250.000 € indexable annuellement.

Si l'objectif absolu tel que défini ci-dessus est atteint, les travailleurs pourront obtenir un bonus (A) d'un montant de 825 €.

En cas de dépassement de cet objectif absolu tel que défini ci-dessus, les travailleurs pourront obtenir un bonus complémentaire (B) correspondant à un euro entier par mille euros entiers de bénéfice consolidé supplémentaire. Ce montant complémentaire est plafonné à 600 €.

Dans le cas du critère absolu non atteint et uniquement dans ce cas-là, si la moyenne mobile atteint l'objectif subsidiaire fixé, les travailleurs pourront obtenir un bonus (C) d'un montant fixe de 550 €.

Ces objectifs sont vérifiés avec les comptes consolidés joints ci-après.

c) Prévention et protection

Par exigence réglementaire, la Fondation a sous sa tutelle le Service Interne de Prévention et Protection, commun à toutes les entreprises.

2 collaborateurs de la Fondation sont employés pour cette tâche.

La Fondation supporte aussi les frais de leurs actions de prévention ou formation.

II. RAPPORT FINANCIER

Depuis plusieurs années, la Fondation a l'obligation de publier des comptes consolidés.

Cette partie du rapport sera donc divisée en deux :

- La présentation des comptes statutaires de la Fondation,
- La présentation des comptes consolidés de la Fondation.

A. LES COMPTES ET RAPPORT STATUTAIRES

Le bilan statutaire dans son format « Banque Nationale » est repris en tête des différentes annexes du présent rapport financier.

Sont, en outre, compris dans ces annexes :
(toutes les données sont en euros)

Situation 2017	Pages
Le bilan : actif et passif	1 – 2
Le compte de résultat détaillé par rubrique	3 – 11
La liste des actions entreprises en 2017	12
La liste des projets soutenus (bottom-up)	13 – 33
Le tableau de financement	34
Le budget 2018 – tel qu'approuvé en CA	35 – 43
La liste des acquisitions	44
Le tableau des amortissements	45 – 52
Le détail des prêts	53 – 57
Le détail des participations	58
La concordance entre les revenus financiers et le précompte mobilier	59 – 60
Le détail de la trésorerie	61
Le détail des honoraires payés	62
La concordance des salaires	63

L'exercice 2017 se termine par un mali comptable de -2.003.451,97 € ; le total de l'actif de la Fondation s'élève à 40.061.669,51 €.

Le mali de l'exercice a été affecté de la manière suivante :

i. -2.003.451,97 € dans le compte « résultats reportés », ce qui porte le solde du compte à +19.338.134,24 €.

1. Commentaires sur le bilan – actif et passif

Le budget de 2017 comprenait un volume d'investissements fixés à 2.447.250 € ; ceux-ci concernaient principalement à :

a) des aménagements dans le cadre du projet SESA (honoraires, gros œuvre et techniques spéciales) ;
b) du matériel informatique et/ou de bureau pour le personnel ;
c) du matériel et logiciels liés à l'informatisation de l'administration ;
d) deux véhicules de service.

Ont été réalisées des dépenses pour 1.479.260,23 €, à savoir :

- des achats de logiciels ;
- des achats de matériel informatique pour du personnel ;
- l'acquisition de défibrillateurs ;
- l'acquisition des deux véhicules de service prévus ;
- des aménagements dans les bureaux de l'Action Régionale ;
- des honoraires et des aménagements pour le dossier SESA.

Les investissements de l'année sont en-dessous du budget. Le projet SESA suit son cours et les travaux devraient être terminés dans le courant de l'année 2018.

Pour rappel, au niveau de FCW, tous ces montants sont TVAC.

Les amortissements de l'année se sont élevés à 62.541,79 €.

Les participations, valorisées à leur valeur d'apport dans la Fondation ont connu une modification en 2017 ; en effet, la Fondation a effectué une prise de participation dans Digital Attraxion SA (accélérateur de start-up) en acquérant 250 actions pour 25.000 € dont seul 25% a été libéré.

En 2017, 35 nouveaux prêts ont été octroyés à des membres du personnel des entreprises liées (tous ces prêts sont assortis d'un avantage en nature) ; 11 prêts ont été octroyés dans le cadre de l'Action Régionale de la Fondation.

En matière de valorisation des prêts, des réductions de valeur ont dû être actées en 2017 :

- Des RV ont été actées sur deux prêts consentis dans le cadre de l'Action Régionale pour un total de 14.089,20 €. L'espérance de récupération est très faible (faillite pour le premier, activités en difficulté pour le second).

- Des reprises de RV ont été également enregistrées dans les dossiers litigieux pour un montat de 7.335,49 €.

- Enfin, des prêts ont été annulés, mais sans impact sur le résultat vu les provisions antérieures, pour un total de 42.200,45 €.

La Fondation a enregistré une créance de 199.216,06 € qui concerne une avance faite pour un projet de la Fondation à savoir la création d'une crêche à Baileux.

Enfin, une créance TVA d'un montant de 18.136,82 € a été actée au 31/12/2017. En effet, la Fondation est assujettie à la TVA depuis le 01/04/2016 (Assujetti partiel).

En ce qui concerne les dossiers de gestion patrimoniale, ils sont comptabilisés en valeur d'inventaire. En cas de moins-value latente, le dossier fait l'objet d'une réduction de valeur ; en cas de plus-value latente, celle-ci est comptabilisée et fait l'objet d'une écriture en compte de régularisation de passif (produit à reporter : ainsi pour 2017, un montant de 242.466,40 € concerne le dossier ouvert chez CBC, un montant de 289.589,77 € concerne un dossier ouvert chez Degroof, un montant de 171.628,08 € concerne un dossier ouvert chez Puilaetco et un montant de 159.516,26 € concerne le dossier ouvert chez Triodos).

Les dossiers en gestion ont connu une évolution positive cette année malgré une certaine volatilité des marchés. Les dossiers de gestion ont connu sur quatre trimestres un gain entre 2% et 7,75%.

La trésorerie au 31/12/2017 s'élevait à 10.842.681,55 € en valeur d'inventaire.

		31-12-15	31-12-16	31-12-17	Ecarts 2017 vs 2016	2017 vs 2016
Gestion Puilaetco	Valeur d'acquisition	1.280.843,78	1.314.965,26	1.411.300,52	96.335,26	
	+/- values latentes	217.073,59	220.391,94	171.628,08	- 48.763,86	
	Valeur d'inventaire	1.497.917,37	1.535.357,20	1.582.928,60	47.571,40	3,10%
Gestion Degroof	Valeur d'acquisition	1.149.660,15	1.185.901,65	1.185.202,05	- 699,60	
	+/- values latentes	148.502,10	182.813,99	289.589,77	106.775,78	
	Valeur d'inventaire	1.298.162,25	1.368.715,64	1.474.791,82	106.076,18	7,75%
Gestion CBC	Valeur d'acquisition	3.187.927,77	5.649.496,56	5.848.805,62	199.309,06	
	+/- values latentes	191.875,19	322.404,58	242.466,40	- 79.938,18	
	Valeur d'inventaire	3.379.802,96	5.971.901,14	6.091.272,02	119.370,88	2,00%
Gestion Triodos	Valeur d'acquisition	500.051,07	500.053,63	500.053,70	0,07	
	+/- values latentes	106.126,32	136.323,03	159.516,26	23.193,23	
	Valeur d'inventaire	606.177,39	636.376,66	659.569,96	23.193,30	3,64%
Compte terme/livret	Valeur d'acqusition	2.580.565,47	2.490.421,94	32.639,44	-2.457.782,50	
Compte vue	Valeur d'acquisition	150.635,49	873.682,62	1.001.479,71	127.797,09	
					-	
Total	Valeur d'acquisition	8.849.683,73	12.014.521,66	9.979.481,04	-2.035.040,62	
	+/- values latentes	663.577,20	861.933,54	863.200,51	1.266,97	
	Valeur d'inventaire	9.513.260,93	12.876.455,20	10.842.681,55	-2.033.773,65	

La trésorerie en valeur d'inventaire est en baisse de -2.033.773,65 € par rapport au 31/12/2016.

Considérant les plus-values latentes qui sont apparues sur les dossiers de gestion, la progression de la valeur d'inventaire est légèrement supérieure à celle de la valeur d'acquisition.

La diminution de la trésorerie s'explique par le fait notamment que la Fondation a effectué des dépenses importantes en 2017 pour la réalisation de différents projets.

Les emprunts bancaires, souscrits pour financer les véhicules, se remboursent ponctuellement. Le cas échéant, ceux concernant les véhicules détruits ou vendus ont été remboursés anticipativement.

Un nouveau crédit d'un montant de 1.500.000 € a été souscrit pour financer la majeure partie des travaux effectués au profit du SESA. L'entièreté du montant prévu a été prélevé en 2017 et les premiers remboursements liés à ce crédit ont débutés également dans le courant de l'année.

En 2003, un poste « provision » a été ouvert pour comptabiliser les décisions de soutien prises par le jury de l'Action Régionale ; ce compte a connu les modifications suivantes en 2017 :

- Solde initial …… 575.827,29
- Reprise de provision pour dossiers soutenus …… -563.025,90
- Annulation de provision pour dossiers annulés ……... -109.569,48
- Provision pour dossiers décidés en 2017 …….. 930.381,60
- Solde final …… 833.613,51

Une provision supplémentaire de 885,75 € a été actée et concerne une « compensation carbone » qui est calculée sur les projets « Explorator » ; la provision cumulée qui s'élève à 5.302,41 € devra être réinvestie dans un projet économiseur de carbone. A noter qu'en 2017, rien n'a été utilisé dans un projet de ce type.

Conformément aux règles d'évaluation et dans la lignée de ce qui se fait pour les projets, une provision, d'un montant de 250.000 € avait été actée en 2015 prenant en compte la décision du Conseil d'Administration de soutenir le projet porté par le home Saint-Joseph de Couvin, à

savoir : la création d'une résidence-services. Cette provision, actée en 2015, a été soldé en 2017 faisant suite au versement du don prévu.

Une provision supplémentaire de 5.000 € a été, forfaitairement, actée, dans un compte séparé, pour couvrir les charges locatives des bureaux que la Fondation loue au centre de Chimay. En effet, le propriétaire n'a pas effectué le décompte locatif de l'année 2017.

Les autres postes du bilan n'appellent pas de commentaires particuliers.

2. Commentaires sur le compte de résultats

L'analyse est essentiellement basée sur la ventilation analytique du compte de résultats.

Au global, le résultat de la Fondation est un mali de -2.003.451,97 €.

Notons que ce résultat est influencé entre autres :

- Par le faible dividende perçu en 2017 (189.749,64 €) suite à la distribution d'un dividende intercalaire en 2016. Ce dernier a été conçu comme un acompte ; c'est ainsi qu'en 2017, c'est uniquement le solde qui a été versé à la Fondation.

Au niveau de la rubrique « Affaires générales », le solde disponible après la prise en compte des frais de gestion générale atteint 2.391.734,76 € ; on peut mettre en avant les éléments suivants :

- Léger retard de la quote-part de redevance perçue de l'Abbaye de Scourmont, laquelle est liée à une redevance que perçoit l'Abbaye sur le volume de bière produit.
- Les frais généraux et de la masse salariale respectent le budget tenant compte notamment des frais intérimaires non budgétés.
- Le résultat financier global à fin 2017 est positif de 481.834,93 €. La bonne tenue de ce résultat vient du fait, comme déjà dit plus haut, des bonnes performances des dossiers de gestion.
- Des tantièmes ont été enregistrés pour 24.000 €.
- Si on exclut les éléments exceptionnels, on peut constater qu'en 2017, les frais de gestion générale ont représenté 16,18% de l'ensemble des moyens d'actions (dotation/redevance + produits financiers) contre 16,20% en 2016, 10,23% en 2015, 11,28 % en 2014, 12,50% en 2013.

En ce qui concerne, les frais consacrés à la gestion des entreprises, le montant consacré à cette rubrique en 2017 s'élève à 387.966,80 €, en phase avec le budget.
Nous pouvons constater les éléments suivants :

- L'augmentation du coût de la prise en charge de la prime CCT 90 vis-à-vis des sociétés soutenues en la matière.
- L'augmentation du coût des interventions en matière d'assurances hospitalisation.
- Les frais salariaux sont plus faibles que budgétés.

C'est dans ce département que sont repris les frais de la communication interne qui ont atteint 10.033,65 €.

Dans la rubrique « immobilier » sont repris les frais liés à l'investissement réalisé au profit du SESA. La Fondation a un droit réel sur la partie du monastère des Sœurs Cisterciennes de Chimay où vont être réalisés les travaux. Les frais comprennent le loyer, quelques coûts liés aux travaux ainsi que les premiers frais et intérêts liés au crédit souscrit pour financer la majeure partie des travaux. Les dépenses de cette rubrique s'élèvent pour cette année 2017 à 39.409,60 €.

Dans la rubrique « gestion des projets de développement gérés en direct par le Conseil », les dépenses de 2017 s'élèvent à 1.658.885,06 €.

Plus de 1.649.384,26 € ont été consentis pour les actions gérées en direct par le Conseil de la Fondation. Ce montant comprend, entre autres, 1.080.559,98 € de dons effectués au profit de l'Albatros-Poteaupré (ASBL gérant le projet de création de centre d'accueil) et 480.000 € de dons pour la création d'une crêche ; pour le reste, il s'agit essentiellement d'actions de mécénat culturel et d'assistance en gestion.

C'est dans ce département, qu'a été imputé également l'amortissement suite à l'acquistion en 2014 de la marque « Riches Pâturages » et au dépôt de la marque « Riches Pâturages du Pays de Chimay ».

Toutes les autres actions ont été réalisées au travers de l'Action Régionale et supervisées par le Comité Stratégique.

Le budget de cette initiative était fixé à 2.000.000 € ; il a été dépassé.

Les frais de structures (équipe opérationnelle et instances), nets de produits propres, se sont élevés à 515.019,01 €, soit 25,75% du budget mis à disposition par le Conseil d'Administration de la Fondation (contre 498.944,03 €, soit 24,95% en 2016).

Le poste « rémunération » est en ligne avec le budget (basé sur 5 personnes).

A ce titre, il ne faut, en outre, pas perdre de vue que l'initiative de la Fondation ne consiste pas seulement à distribuer des moyens financiers. Mettre une équipe opérationnelle compétente au service des porteurs de projets de la zone est un projet en soi et qui nécessite financement.

Les détails financiers des actions soutenues, sous forme de dons, prêts ou cautionnements, se trouvent dans les annexes au présent rapport.

3. Commentaires sur le tableau de financement

Pour être correctement interprêté, il faut comprendre que ce tableau de financement justifie une évolution de trésorerie, exprimée en valeur d'inventaire, c.-à-d. intégrant les éventuelles plus- ou moins-values latentes sur les actifs détenus en gestion.

L'analyse de celui-là nous indique que la marge brute d'autofinancement de la Fondation est négative pour un montant de -1.119.035,09 € ; la variation du besoin en fonds de roulement a été de 900.684,76 €, c.-à-d. que le besoin de fonds a atteint ce niveau, il a augmenté et donc consommé une partie de la trésorerie générée par l'activité. Ces deux paramètres expliquent que la trésorerie d'exploitation a évolué négativement de -2.019.719,87 €.

Les investissements ont consommé 1.464.510,23 € de trésorerie (100.917,75 € en investissements courants et 1.378.342,48 € dans la réfection du bien pour le SESA).
Des immobilisations financières ont été acquises pour 6.250 €.
Les ventes d'immobilisations corporelles (voitures) ont apporté 21.000 € de trésorerie supplémentaire.

Au niveau de la trésorerie de financement, FCW a remboursé les prêts existants à concurrence de 101.343,55 €. Des nouveaux prêts d'un montant de 1.551.800 € ont été contractés en vue de financer les travaux du SESA et deux véhicules de service.

Globalement, la trésorerie s'est appauvrie de 2.033.773,65 € en 2017.

Si on raisonnait en valeur d'acquisition, c.-à-d. sans tenir compte des plus- ou moins -values latentes sur titres, on constaterait que la trésorerie s'est appauvrie de -2.035.040,62 €.

B. LES COMPTES ET RAPPORT DE GESTION CONSOLIDES

Le bilan consolidé dans son format « Banque Nationale » est également repris dans les annexes du présent rapport financier.

A. Introduction

L'année 2017 est le douzième exercice de consolidation pour la Fondation.

Ces comptes consolidés présentent la particularité d'intégrer dans une même situation financière des structures de types différents : une Fondation d'Utilité Publique, une ASBL et des sociétés commerciales.

Ces structures utilisant des plans comptables différents, l'interprétation des comptes doit donc être faite avec une certaine prudence.

Sauf indications contraires, tous les chiffres repris sont en milliers d'euros.

B. Le périmètre de consolidation

Il comprend 9 entités, dont l'ASBL Espace-Chimay qui est considérée comme une filiale à 100% de la Fondation Chimay-Wartoise, maison-mère.

Le périmètre peut schématiquement être représenté comme suit (voir tableau 1 – en annexe).

Les diverses entités du groupe sont actives dans les domaines suivants :

Dénomination	Forme de la société	Activités
Auberge de Poteaupré	SNC[8]	Taverne, hôtel
Bières de Chimay	SA	Production et commercialisation des bières trappistes de Chimay
Chimay-Energie-Environnement	SA	Mise en place de technologie faisant appel aux énergies renouvelables et promotionnant le développement durable – activité immobilière
Chimay Fromages	SCRL	Production et commercialisation des fromages trappistes de Chimay
Chimay-Gestion	SCRL	Prestations administratives et commerciales ; gestion de participations
Discobeer	SA	Négoce de boissons, produits secs et produits frais en gros et détail
Chimay-Patrimoine	SA	Activités immobilières
Espace-Chimay	ASBL	Gestion d'un espace muséographique dédié aux produits et à leur histoire
Fondation Chimay-Wartoise	FUP[9]	Actions philanthropiques régionales – actionnaire majoritaire

[8] Société en Nom Collectif
[9] Fondation d'Utilité Publique

Depuis décembre 2009, une unité TVA a été créée au sein du groupe ; cette unité reprend toutes les sociétés/asbl (hormis la Fondation jusqu'au 31/03/2016). A partir du 01/04/2016, la Fondation a également intégré l'unité TVA. En effet, depuis cette date elle est devenue assujettie à la TVA (assujetti partiel).

C. La méthode de consolidation

Toutes les entités sont intégrées à la consolidation selon la méthode globale.

La devise unique du groupe est l'euro ; aucune opération liée au change n'est donc à mettre en place.

Après retraitements[10], les relations entre le groupe et les tiers s'établissent comme suit :

Dénomination	Devise	Méthode de consolidation	Nombre de titres émis	Pourcentage du groupe	Pourcentage des tiers
		31/12/2017	*31/12/2017*	*31/12/2017*	*31/12/2017*
Auberge de Poteaupré	EUR	Globale	41.750	99,768263%	0,231737%
Bières de Chimay	EUR	Globale	137.958	99,986754%	0,013246%
Chimay-Energie-Env.	EUR	Globale	250	99,991854%	0,008146%
Chimay Fromages	EUR	Globale	14.199	97,071421%	2,928579%
Chimay-Gestion	EUR	Globale	238.330	99,992421%	0,007579%
Discobeer	EUR	Globale	10.000	99,989588%	0,010412%
Chimay-Patrimoine	EUR	Globale	307.780	99,988743%	0,011257%
Espace-Chimay	EUR	Globale	Sans objet	100,000000%	0,000000%
Fondation Chimay-Wartoise	EUR	Globale	Sans objet	100,000000%	0,000000%

La méthode de consolidation et les contributions individuelles des sociétés n'ont pas changé par rapport à 2016.

D. Les chiffres-clés de l'année 2017

	2017	2016	2015	Commentaires
Chiffre d'affaires et variation des encours	63.919	64.904	63.541	
Résultat d'exploitation (EBIT)	5.813	5.576	6.277	
Résultat financier	411	235	380	
Résultat exceptionnel	0	-120	-213	
Résultat consolidé après impôts	2.968	3.006	3.949	
Part des tiers dans le résultat	9	5	14	
Part du groupe dans le résultat	2.959	3.001	3.935	
Total du bilan	79.640	77.563	73.727	
Fonds propres (groupe)	48.087	45.363	42.584	
Dettes à long terme	5.514	4.828	5.844	

[10] Pour ces retraitements, le seuil de matérialité a été fixé à 1.000 € pour les comptes de bilan et à 3.000 € pour les comptes de résultat.

Dettes à court terme	23.843	24.456	22.050	
Dettes financières à CT	1.311	1.145	980	
Actif net	*26.090*	*19.833*	*21.774*	***1***
Actif immobilisé	*26.346*	*21.338*	*22.683*	
Actif circulant	*53.295*	*56.226*	*51.044*	
Trésorerie et disponible	*28.822*	*31.503*	*27.634*	
EBITDA	*9.501*	*9.952*	*12.134*	***2***
Cash-flow // marge brute d'autofinancement dégagée au tableau de financement	*6.077*	*6.954*	*9.237*	
Frais de personnel	*12.160*	*12.002*	*11.726*	
Nombre de travailleurs	*180,8*	*185,2*	*183,5*	
Solvabilité	*60,38%*	*58,49%*	*57,76%*	***3***
Liquidité/current ratio	*2,24*	*2,30*	*2,31*	***4***
Rendement des fonds propres	*6,15%*	*6,62%*	*9,24%*	***5***
Return on asset	*22,28%*	*28,11%*	*28,83%*	***6***

Commentaires :

1) *Actif net = les fonds propres augmentés des dettes portant intérêts et diminués des placements de trésorerie et liquidités.*

2) *EBITDA ou cash-flow opérationnel : résultat d'exploitation augmenté des amortissements, réductions de valeur et provisions.*

3) *Solvabilité : les fonds propres rapportés au total du bilan.*

4) *Liquidité ou current ratio : l'actif circulant rapporté aux dettes à CT.*

5) *Rendement des fonds propres : résultat consolidé (part du groupe) rapporté aux fonds propres.*

6) *Return on asset : EBIT rapporté à l'actif net.*

E. Les comptes annuels 2017

L'exercice 2017 se termine par un bénéfice consolidé (part du groupe) de 2.959.664,26 € contre 3.001.686,99 € en 2016 ; le total d'actif s'élève à 79.640.442,80 € contre 77.563.431,64 €.

A. LES COMPTES D'ACTIF

i. Actifs immobilisés

1. Immobilisations incorporelles

	2017	2016
Valeur dans les comptes	20	27

Elles sont constituées de licences informatiques et « fonds perdus » Horéca.

Les acquisitions (nettes des désaffectations) s'élèvent à : 9

Les amortissements (net des désaffectations) ont été de : 16

2. Immobilisations corporelles

	2017	2016
Valeur dans les comptes	26.155	21.246

Cette rubrique reprend tant les immeubles, le matériel et l'outillage ainsi que le mobilier et la flotte de véhicules.

Les acquisitions s'élèvent à : 9.417

Les désaffectations représentent[11] : 447

Ces cessions ont généré des plus-values à concurrence de : 50

Et des moins-values pour un montant de : 35

Les amortissements ont été de : 4.452

Des amortissements ont été repris pour : Néant

Un terrain a été acquis par Chimay-Energie-Environnement sur le zoning de Baileux.

Des investissements ont été consentis et imputés en « immobilisations en cours » durant l'année 2017, on y retrouve notamment :

- Des investissements réalisés par Chimay-Patrimoine pour la réalisation d'une extension de la bouteillerie sur le zoning de Baileux.
- Les premiers investissements liés à la nouvelle ligne de soutirage sur le zoning de Baileux (chez Bières de Chimay).
- Les travaux de réfection du Monastère des sœurs de Chimay réalisés par la Fondation pour y recevoir les enfants handicapés du SESA.

[11] Exprimées en valeur d'acquisitions dans les comptes.

- Les développements liés au futur logiciel ERP (chez Bières de Chimay).

La majeure partie des investissements en matériel ont été réalisés par Bières de Chimay et Chimay Fromages : amélioration de l'outil et aménagements.

Des acquisitions en matériel roulant ont été effectuées également en 2017.

3. Immobilisations financières

	2017	2016
Valeur dans les comptes	171	65

Reprenant quelques participations mineures et créances externes, cette rubrique a évolué comme suit :

Les acquisitions de participations ou autres s'élèvent à :	125
Montant non appelé sur dito :	-19
Les cessions de participations/créances représentent[12] :	0
Ces cessions ont généré des plus-values à concurrence de :	Néant

Les acquisitions concernent des prises de participations effectuées par Chimay-Gestion (dans le cadre d'une relance d'une activité de fonderie à Couvin) et par la Fondation Chimay-Wartoise (dans une société dont l'objet est d'accompagner et d'accélérer le développement de start-ups numériques).

ii. Actifs circulants

1. Les autres créances à LT

	2017	2016
Valeur dans les comptes	1.939	2.056

Elles sont essentiellement liées à l'activité philanthropique de la Fondation ; elles consistent dans des prêts sans intérêt ou assortis d'un taux d'intérêt faible ; toutes les créances litigieuses ont fait l'objet de réduction de valeur adaptée.

2. Les stocks

	2017	2016
Valeur dans les comptes	6.518	6.648

[12] Idem 4.

A 98%, ces stocks sont relatifs aux activités de production (bières et fromages) et de négoce (Discobeer). Ils sont globalement à la baisse. Les stocks des approvisionnements et des marchandises ont augmenté tandis que les stocks des encours de fabrication et des produits finis ont diminué.

3. Les créances à CT

	2017	2016
Valeur dans les comptes	15.736	15.744

Principalement, ces créances sont relatives aux activités de commercialisation (bières et fromages) et de négoce (Discobeer).

Dans ces activités, les créances commerciales sont assez stables par rapport à 2016 (+0,18%) dans l'environnement d'un chiffre d'affaires en baisse de -2% ; pour le reste, une politique stricte de réduction de valeur est appliquée sur les créances douteuses, commerciales ou non.

Dans les créances non-commerciales sont reprises les créances, échéant dans l'année, de la Fondation sur ses débiteurs de prêts.

4. La trésorerie et les valeurs disponibles

	2017	2016
Valeur dans les comptes	28.822	31.503

Cet ensemble de fonds peut être réparti en deux catégories :

Les placements de trésorerie	13.023
La trésorerie courante	15.799

Les placements consistent, pour partie, dans des livrets d'épargne spécifiques aux entreprises et, pour le reste, dans des dossiers de gestion discrétionnaire auprès d'institutions financières notoirement connues.

En matière de valorisation, il faut noter que

- dans les sociétés commerciales, les placements dans des produits autres que du cash sont exprimés en valeur d'acquisition ;
- au niveau de la Fondation, ils sont exprimés en valeur d'inventaire[13] sachant que, dans les comptes de régularisation de passif, on reprend les plus-values latentes (non réalisées) s'il en existe. Cette année, ces plus-values représentent près de 863.

En termes d'évolution, les placements de trésorerie ont évolué globalement de façon positive.

Pour le reste, l'évolution de la trésorerie d'exploitation (voir tableau de financement) a été largement positive à 5.605 €, cette évolution positive a été impactée fortement par les

[13] Ce mode d'évaluation a été choisi par analogie aux comptes des ASBL, pour mettre les comptes statutaires en correspondance avec la déclaration faite à la taxe compensatoire sur les droits de succession.

investissements ; globalement, la trésorerie a évolué négativement de -3.004 €.

5. Les comptes de régularisation

	2017	2016
Valeur dans les comptes	280	275

B. LES COMPTES DE PASSIF

i. Les capitaux propres

1. Le capital

	2017	2016
Valeur dans les comptes	17.132	17.132

Il s'agit, en fait, du patrimoine de la Fondation (maison-mère et société consolidante) qui est resté inchangé.

2. Les réserves

	2017	2016
Valeur dans les comptes	30.022	27.063

Hormis les réserves de la société-mère, les réserves consolidées représentent la contribution des diverses entreprises du périmètre au résultat global du groupe.

C'est au niveau de ces réserves qu'ont été intégrés, lors de la mise en place des comptes consolidés, les écarts de première consolidation[14], lesquels ont été pris en charges en une fois et ne font, donc, l'objet d'aucun amortissement.

L'évolution entre 2016 et 2017 se présente dès lors comme suit :

[14] Dégager les écarts de première consolidation consiste à déterminer la différence entre la valeur d'acquisition de la participation et la quote-part de capitaux propres correspondante; quand les écarts sont négatifs (badwill c'est-à-dire : en cas de « bonne affaire » car la valeur d'acquisition des titres est inférieure à la quote-part dans les fonds propres), ils viennent s'ajouter aux capitaux propres consolidés; à l'inverse, en cas de goodwill, les écarts peuvent être amortis ou pris directement en charge.

Sociétés (en €)	Réserves 2016	Résultat 2017	Dividende payé	Dividende reçu	Transfert interne	Réserves 2017
AUB	410.764,46	123.557,36	-	-	-	534.321,82
BDC	5.476.821,67	4.635.754,60	-346.409,55	-	-	9.766.166,72
CEE	175.528,18	9.504,39	-	-	-	185.032,57
FRO	398.023,14	257.439,49	-	-	-	655.462,63
CGE	-1.276.791,74	1.163,37	-	75.338,64	-48.000,00	-1.248.289,73
CP	570.503,32	191.625,70	-	-	24.000,00	786.129,02
DBEER	-408.985,15	54.608,11	-	-	-	-354.377,04
ESPACE-CH	607.921,76	-15.466,81	-	-	-	592.454,95
FCW	21.108.841,16	-2.298.521,95	-	271.070,90	24.000,00	19.105.390,11
Total	27.062.626,80	2.959.664,26	-346.409,55	346.409,54	-	30.022.291,05

3. Les subsides

	2017	2016
Valeur dans les comptes	932	1.168

La diminution de cette rubrique s'explique principalement par l'amortissement des subventions liées à des investissements antérieurs effectués par Bières de Chimay.

Aucun nouveau subside n'a été enregistré durant cette année.

4. Les intérêts de tiers

	2017	2016
Valeur dans les comptes	46	38

Ils se définissent comme la quote-part des tiers dans tous les postes de capitaux propres ci-dessus exprimés. La part des tiers dans le résultat est principalement influencée par le résultat net de la fromagerie, société dans laquelle la part des tiers est la plus importante ; celle-ci ayant enregistré un bénéfice, la part des tiers est ainsi positivement impactée.

5. Les provisions

	2017	2016
Valeur dans les comptes	1.244	2.065

Le poste « provisions » contient, outre les impôts différés liés notamment aux subsides ou plus-values immunisées, des montants qui correspondent à des estimations de charges, claires en

termes de nature mais indéterminées au niveau du montant, que pourrait avoir à supporter l'entreprise dans le futur ; il en va ainsi ici.

En outre, sous ce poste, sont aussi repris les engagements de soutien décidés par les instances de la Fondation et qui n'ont pas encore été mis en œuvre.

La variation de ce poste s'explique notamment par des reprises de provision actées par Bières de Chimay et Chimay-Fromages. Cela concernait des provisions constituées en 2016 ou auparavant pour des réparations et/ou gros entretiens aux installations, machines et matériels qui ont été en partie reprises. A noter que certaines provisions ont été simplement annulées.

Enfin, au niveau du poste de provisions à la Fondation ; le montant de ces dernières est resté stable ; il a été décidé autant de soutiens que ce qui a été distribué en 2017.

ii. Les dettes

1. Dettes à plus d'un an

	2017	**2016**
Valeur dans les comptes	5.514	4.828

Toutes ces dettes correspondent à des crédits à terme auprès d'établissements financiers.

La hausse s'explique par le fait qu'en 2017, la Fondation Chimay-Wartoise a souscrit un crédit en vue de financer les travaux de réfection du Monastère des Sœurs de Chimay dans le cadre du projet SESA. D'autres crédits ont été consentis également pour financer les acquisitions de véhicules automobiles.

En outre, les dettes se sont remboursées ponctuellement.

2. Dettes à un an au plus

	2017	**2016**
Valeur dans les comptes	23.843	24.456

Ces dettes peuvent être décomposées comme suit :

	2017	2016
Dettes financières	1.311	1.144
Dettes commerciales	7.694	9.096
Acomptes reçus	2	3
Dettes fiscales, salariales et sociales	4.054	3.063
Autres dettes	10.782	11.150

Cette décomposition appelle peu de commentaires. Le niveau des autres dettes peut apparaître important ; il s'agit des cautions liées à l'activité de brasserie. Les dettes commerciales sont moins élevées (-15%). Les dettes fiscales, salariales et sociales ont connu

une hausse ; cela se situe au niveau des dettes fiscales principalement chez Bières de Chimay et Chimay-Gestion.

3. Comptes de régularisation

	2017	2016
Valeur dans les comptes	906	814

Les comptes de régularisation de passif comprennent les plus-values latentes (non réalisées) sur les dossiers de gestion discrétionnaire exprimées dans les comptes de la Fondation.

C. LE COMPTE DE RÉSULTAT

	2017	2016	Variations en %	Remarques
Chiffre d'affaires et variation des encours	63.919	64.904	-2%	6
Autres produits d'exploitation	4.150	3.491	19%	1
Approvisionnements et marchandises	18.673	19.449	-4%	
Marge brute directe	*49.396*	*48.946*	1%	
Services et biens divers	23.373	24.942	-6%	
Rémunérations et charges	12.160	12.002	1%	7
Amortissements et réductions de valeur + provisions	3.688	4.376	-16%	
Autres charges d'exploitation	4.362	2.050	113%	2
Résultat d'exploitation	**5.813**	**5.576**	**4%**	
EBITDA	9.501	9.952	-5%	
Résultat financier	411	235	75%	5
Résultat exceptionnel	-	-120	-100%	8
Résultat avant impôts	6.224	5.692	9%	9
Transferts et prélèvements	8	15	-47%	
Impôts	3.264	2.701	21%	
Résultat consolidé après impôts	**2.968**	**3.006**	-1%	
Part des tiers dans le résultat	9	5	80%	3
Part du groupe dans le résultat	2.959	3.001	-1%	4

Commentaires sur le tableau ci-avant

1) Les autres produits d'exploitation (classe 74) comprennent non seulement les produits d'exploitation industriels ou commerciaux mais aussi les recettes de la Fondation sous forme de dons de tiers extérieurs au périmètre.

2) Les autres charges d'exploitation (classe 64) comprennent non seulement les charges d'exploitation industrielles ou commerciales mais aussi les dons faits (décaissés ou provisionnés) par la Fondation. Les dons et soutiens de la Fondation Chimay-Wartoise ont été importants durant l'année 2017.

3) Le résultat revenant au tiers est positif ; c'est au niveau de la SC Chimay Fromages que

les tiers sont les plus présents et le résultat de cette filiale est positif en 2017.

4) C'est ce montant qui a été reporté dans les réserves consolidées.

5) Le résultat financier est positif et supérieur à celui de 2016 ; d'une part, les charges financières (charge d'intérêt sur les dettes et frais financiers) ont diminué ; et d'autre part, les résultats obtenus sur les placements financiers ont été positifs et meilleurs qu'en 2016.

6) L'évolution du chiffre d'affaires consolidé peut être détaillée comme suit : elle donne une idée du poids respectif de chaque entité dans la structure consolidée.

en euros	2017	2016	Evolution
Auberge de Poteaupré	1.698.319,60	1.548.953,84	9,64%
Bières de Chimay	47.749.648,21	49.711.368,99	-3,95%
Chimay Fromages	10.693.896,90	9.797.634,32	9,15%
Chimay Gestion	72.144,01	72.667,96	-0,72%
Chimay-Patrimoine	156.309,42	137.027,38	14,07%
Discobeer	3.480.590,13	3.580.418,91	-2,79%
Espace-Chimay	68.207,42	55.441,82	23,03%
Total	63.919.115,69	64.903.513,22	-1,52%

7) Les frais de personnel sont assez stables (+1%) avec un nombre de salariés en légère baisse.

8) Aucun résultat exceptionnel, les produits (20) ont été compensés par les charges (20).

Le résultat exceptionnel de 2016 était influencé par des réductions de valeurs sur créances enregistrées par la Fondation Chimay-Wartoise sur des débiteurs de prêts ; l'année 2016 avait été particulièrement mauvaise car le volume des réductions de valeur était assez important.

9) La hausse du résultat avant impôts est due :

- D'une part, à l'amélioration du résultat d'exploitation ;
- D'autre part, à la hausse du résultat financier ;
- Et enfin, à l'absence de résultat exceptionnel négatif (comme constaté en 2016).

D. LES COMPTES HORS BILAN

	2017	**2016**
Valeur dans les comptes	10.227	1.729

Les comptes hors bilan repris dans les comptes consolidés sont ceux vis-à-vis des tiers.

Les garanties ont augmenté par rapport à 2016. En effet, au niveau de la Fondation Chimay-Wartoise, le crédit souscrit en 2017 pour les travaux SESA est garanti par la mise en gage sur comptes titres. Au niveau de Chimay-Patrimoine, des mandats hypothécaires ont été consentis suite aux différents nouveaux crédits.

E. LE TABLEAU DE FINANCEMENT

	2017	2016
OPERATIONS D'EXPLOITATION		
Résultat du Groupe	2.959	3.001
Résultat des Tiers (Pertes)	-	-
Résultat des Tiers (Bénéfices)	8	5
Amortissements (Dotations)	4.468	4.767
Amortissements (Reprises)	-	-
Réductions de valeur (Dotations)	33	206
Réductions de valeur (Reprises)	-	-96
Provisions (Dotations)	-813	-506
Provisions (Reprises)	-	-
Plus-values sur cessions d'actifs	-372	-191
Moins-values sur cessions d'actifs	37	20
Productions immobilisées	-	-
Utilisations de subsides	-236	-237
Transferts aux impôts différés	-	-
Prélèvements sur impôts différés	-7	-15
MARGE BRUTE D'AUTOFINANCEMENT	**6.077**	**6.954**
VARIATIONS DES ACTIFS CIRCULANTS		
. Variation des créances à + 1 an	117	87
. Variation des stocks	100	-851
. Variation des créances à - 1 an	5	-867
. Variation des comptes de régularisation (Actif)	-5	215
TOTAL DES VARIATIONS D'ACTIFS CIRCULANTS	217	-1.416
VARIATIONS DES POSTES DU PASSIF COURT TERME		
. Variation des dettes à + 1 an échéant dans l'année	-	-
. Variation des dettes établissements de crédit	-	-
. Variation des dettes commerciales	-1.402	1.887
. Variation des dettes fiscales et sociales	991	42
. Variation des dettes « En cours de fabrication »	-	-
. Variation des dettes découlant de l'affectation	-	-
. Variation des autres dettes	-368	313
. Variation des comptes de régularisation (Passif)	90	185
TOTAL DES VARIATIONS DES DETTES COURT TERME	-689	2.427
VARIATION DU BESOIN EN FONDS DE ROULEMENT	**-472**	**1.012**
TRESORERIE D'EXPLOITATION (+/-)	**5.605**	**7.966**

OPERATIONS D'INVESTISSEMENT		
Acquisitions d'immobilisations incorporelles	-46	-110
Acquisitions d'immobilisations corporelles	-9.417	-3.364
Acquisitions d'immobilisations financières	-106	-
Nouveaux prêts accordés	-	-1
TOTAL DES INVESTISSEMENTS	-9.569	-3.475
Cessions d'immobilisations incorporelles	-	-
Cessions d'immobilisations corporelles	107	81
Cessions d'immobilisations financières	-	-
Remboursements de prêts	-	-
TOTAL DES DESINVESTISSEMENTS	107	81
TRESORERIE D'INVESTISSEMENTS (+/-)	**-9.462**	**-3.394**
OPERATIONS DE FINANCEMENT		
Augmentation de capital des filiales	-	-
- Souscription par le Groupe	-	-
Diminution de capital	-	-
Variation des emprunts	853	-852
Nouveaux subsides	-	14
Dividendes versés par la société mère	-	-
Dividendes versés aux Tiers	-	-
TRESORERIE DE FINANCEMENT (+/-)	**853**	**-838**
VARIATION DE TRESORERIE	**-3.004**	**3.734**
Solde d'ouverture	**31.502**	**27.634**
Variation nette des comptes de trésorerie	-3.003	3.374
Amort. et Red. Val./Placements de trésorerie	-	-8
Plus / Moins-values	321	142
Transferts	1	-
Ecarts de conversion	-	-
Variations de périmètre	-	-
Ecart sur ouverture	-	-
Solde de clôture	**28.821**	**31.502**
Contrôle	28.821	31.502

F. Evénements importants survenus depuis la clôture de l'exercice

A notre connaissance et dans le respect du devoir de discrétion qui est le nôtre, à l'exception de ce qui est écrit ci-dessous, aucun événement majeur et de nature à influencer de manière importante les activités du groupe ainsi que les comptes ci-avant présentés n'est à signaler :

Néant.

G. Activités en matière de recherche et de développement

Nos activités de Recherche et Développement se consacrent à une amélioration continue et rigoureuse des compétences et des méthodes, dans le respect de la tradition et du savoir-faire séculaire des moines trappistes, qui sont à l'origine des activités économiques et de l'existence de la Fondation.

H. Informations relatives à l'environnement

L'activité du groupe ne génère pas, en principe, de risque particulier en matière d'environnement.

D'autant plus que le respect de l'environnement et l'inscription des activités dans le cadre d'une économie durable fait partie des objectifs du groupe.

Cela se traduit, entre autre, par

- ✓ des mesures de formations du personnel ;
- ✓ la gestion d'une station d'épuration propre ;
- ✓ l'existence d'un système de tri des déchets (industriels ou de bureau).
- ✓ …….

I. Description des incertitudes et risques relatifs aux activités du groupe

Les activités du groupe comportent peu de risques spécifiques ; nous avons affaire aux risques généraux d'une entreprise.

Pour couvrir ceux-ci, le groupe a mis en place une politique de prévention et d'assurance adaptée ainsi qu'une gestion prudente de ses actifs.

De façon non exhaustive, on peut citer :

Type de risques ou risques relatifs à	**Mesures prises**
- Immobilier	Politique de prévention et assurances adaptées.
- Stock et Marchandises //production	Formation du personnel, certification des processus, assurances adaptées.
- Risques commerciaux et créances	Sélection des clients, recours aux techniques bancaires relatives au commerce international (notamment, le crédit documentaire), assurance sur clients ; en outre, toutes les créances douteuses font l'objet de réduction de valeurs adaptées.

- Risques financiers et placements	Toutes les activités sont en euros ; pour les placements, recours à des institutions financières de premier rang et politique de placement de type neutre avec diversification.
- Environnement	Politique de prévention et assurances adaptées.
- Personnel	Politique de formation, de prévention et assurances adaptées (légales et extralégales).

Tableau 1 : schéma du groupe

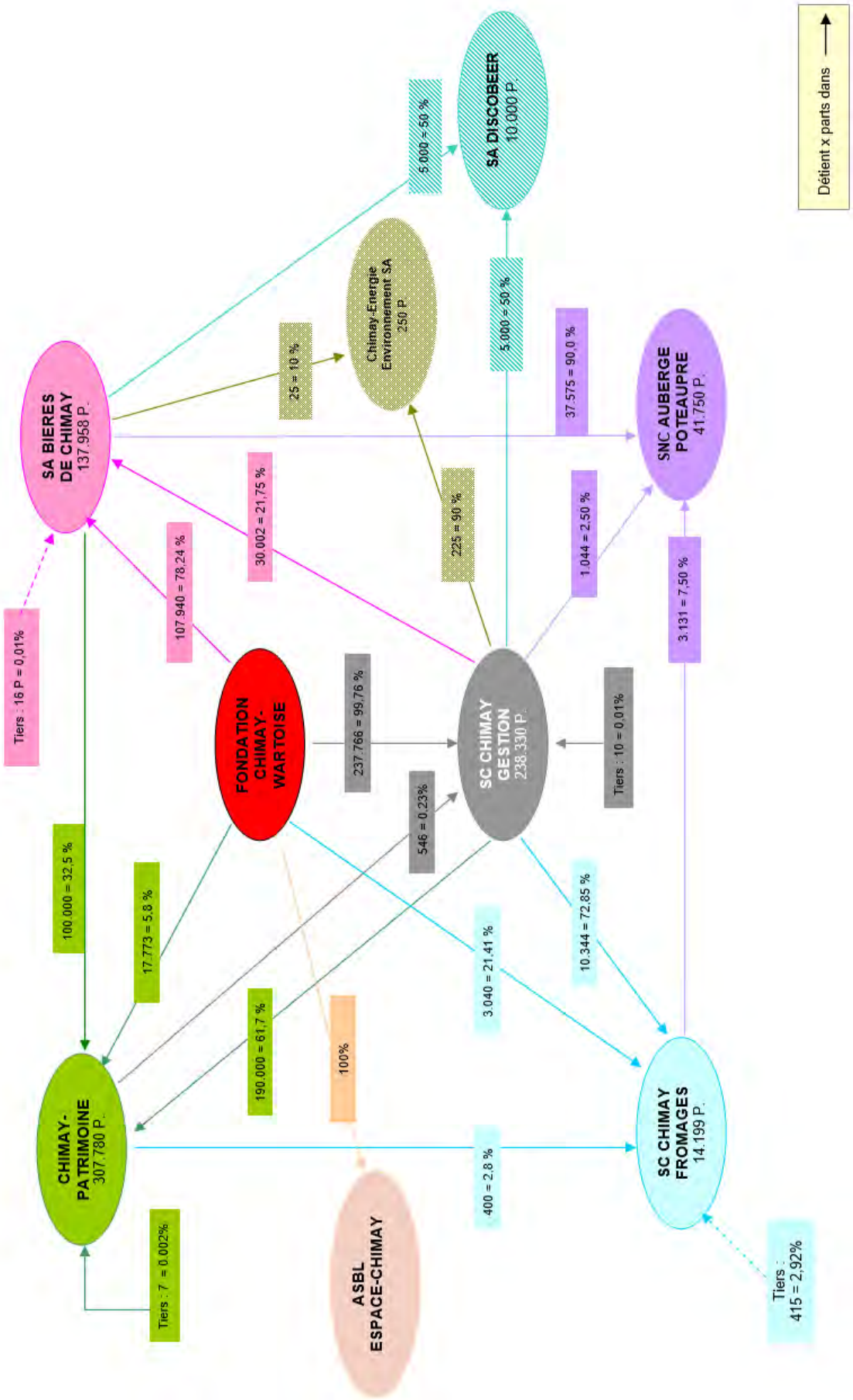
SA BIERES DE CHIMAY 137.958 P.
Tiers : 16 P = 0,01%
107.940 = 78,24 %
30.002 = 21,75 %
25 = 10 %
5.000 = 50 %
SA DISCOBEER 10.000 P.
Chimay-Energie Environnement SA 250 P.
5.000 = 50 %
37.575 = 90,0 %
SNC AUBERGE POTEAUPRE 41.750 P.
225 = 90 %
1.044 = 2,50 %
3.131 = 7,50 %
FONDATION CHIMAY-WARTOISE
237.766 = 99,76 %
SC CHIMAY GESTION 238.330 P.
Tiers : 10 = 0,01%
546 = 0,23%
100.000 = 32,5 %
17.773 = 5,8 %
190.000 = 61,7 %
100%
3.040 = 21,41 %
10.344 = 72,85 %
CHIMAY-PATRIMOINE 307.780 P.
Tiers : 7 = 0.002%
ASBL ESPACE-CHIMAY
400 = 2,8 %
SC CHIMAY FROMAGES 14.199 P.
Tiers : 415 = 2,92%
Détient x parts dans

ANNEXE 1

BILAN – BNB
COMPTES STATUTAIRES

401				1	EUR		
NAT.	Date du dépôt	N° 0466.004.034	P.	U.	D.		C-asbl 1.1

COMPTES ANNUELS EN EUROS (2 décimales)

DÉNOMINATION: FONDATION CHIMAY-WARTOISE

Forme juridique: FUP

Adresse: Rue du Rond-Point N°: 294

Code postal: 6464 Commune: Forges

Pays: Belgique

Registre des personnes morales (RPM) - Tribunal de Commerce de Mons-Charleroi, division Charleroi

Adresse Internet *:

Numéro d'entreprise 0466.004.034

DATE 10-03-06 du dépôt de l'acte constitutif OU du document le plus récent mentionnant la date de publication des actes constitutif et modificatif(s) des statuts.

COMPTES ANNUELS approuvés par l'assemblée générale** du 21-06-18

et relatifs à l'exercice couvrant la période du 01-01-17 au 31-12-17

Exercice précédent du 01-01-16 au 31-12-16

Les montants relatifs à l'exercice précédent sont / ~~ne sont pas~~ *** identiques à ceux publiés antérieurement

---

LISTE COMPLÈTE avec nom, prénoms, profession, domicile (adresse, numéro, code postal et commune) et fonction au sein de l'association ou de la fondation des ADMINISTRATEURS ET COMMISSAIRES et, le cas échéant, du représentant en Belgique de l'association étrangère

ABBAYE DE SCOURMONT ASBL 0401.695.410

Rue du Rond-Point 294 , 6464 Forges, Belgique

Fonction : Président du Conseil d'Administration

Mandat : 19-06-14- 30-06-18

Représenté par:

DEBAISIEUX Damiens

Rue du Rond Point 294 , 6464 Forges, Belgique

Religieux

BAILLEUX André Profession : Avocat

Avenue de la Raquette 38 , 1150 Woluwé-Saint-Pierre, Belgique

Fonction : Administrateur

Mandat : 19-06-14- 30-06-18

DE RUYVER Omer Profession : Religieux

Rue du Rond-Point 294 , 6464 Forges, Belgique

Fonction : Administrateur

Mandat : 23-06-16- 30-06-20

Documents joints aux présents comptes annuels: RAPPORT DES COMMISSAIRES

Nombre total de pages déposées: 44 Numéros des sections du document normalisé non déposées parce que sans objet: 5.1, 5.2.1, 5.2.3, 5.2.4, 5.3.1, 5.3.2, 5.3.4, 5.4.2, 5.5.2, 5.15

Signature (nom et qualité)	Signature (nom et qualité)
DEBAISIEUX Damiens au nom de	DE RUYVER Omer
Abbaye de Scourmont, Président du conseil d'administration	Administrateur

* Mention facultative.

** Par le conseil d'administration dans le cas d'une fondation / par l'organe général de direction dans le cas d'une association internationale sans but lucratif.

*** Biffer la mention inutile.

LISTE DES ADMINISTRATEURS ET COMMISSAIRES (suite de la page précédente)

SOLIDARITE CISTERCIENNE ASBL 0439.553.916

Rue du Rond-Point 294 , 6464 Forges, Belgique

Fonction : Administrateur

Mandat : 23-06-16- 30-06-20

Représenté par:

VEILLEUX Armand

Rue du Rond Point 294 , 6464 Forges, Belgique

Religieux

PRAGMA AUDIT SC sfd SRPL 0628.896.134

Chaussée de Nivelles 400 , 6238 Liberchies, Belgique

Fonction : Commissaire, Numéro de membre : IRE B0895

Mandat : 23-06-16- 30-06-19

Représenté par:

FREZIN Olivier

Rue Grinfaux 41 , 7181 Petit-Roeulx-lez-Nivelles, Belgique

Réviseur d'entreprise

Numéro de membre : A01540

LEFEBVRE Philippe Profession : Médecin

Rue au-delà de l'Eau 6 , 5630 Cerfontaine, Belgique

Fonction : Administrateur

Mandat : 13-02-14- 30-06-18

MISSION DE VÉRIFICATION OU DE REDRESSEMENT

Mentions facultatives:

- dans le cas où des comptes annuels ont été vérifiés ou redressés par un expert-comptable externe ou par un réviseur d'entreprises qui n'est pas le commissaire, peuvent être mentionnés ci-après: les nom, prénoms, profession et domicile de chaque expert-comptable externe ou réviseur d'entreprises et son numéro de membre auprès de son Institut ainsi que la nature de sa mission:

  A. La tenue des comptes de l'association ou de la fondation,
  B. L'établissement des comptes annuels,
  C. La vérification des comptes annuels et/ou
  D. Le redressement des comptes annuels.

- si des missions visées sous A. ou sous B. ont été accomplies par des comptables agréés ou par des comptables-fiscalistes agréés, peuvent être mentionnés ci-après: les nom, prénoms, profession et domicile de chaque comptable agréé ou comptable-fiscaliste agréé et son numéro de membre auprès de l'Institut Professionnel des Comptables et Fiscalistes agréés ainsi que la nature de sa mission.

Nom, prénoms, profession, domicile	Numéro de membre	Nature de la mission (A, B, C et/ou D)

BILAN APRÈS RÉPARTITION

	Ann.	Codes	Exercice	Exercice précédent
ACTIF				
ACTIFS IMMOBILISÉS		20/28	26.093.079,97	24.688.495,04
Frais d'établissement	5.1	20		
Immobilisations incorporelles	5.2	21	16.527,15	21.992,54
Immobilisations corporelles	5.3	22/27	1.654.480,36	250.680,04
Terrains et constructions		22		
Appartenant à l'association ou à la fondation en pleine propriété		22/91		
Autres		22/92		
Installations, machines et outillage		23		
Appartenant à l'association ou à la fondation en pleine propriété		231		
Autres		232		
Mobilier et matériel roulant		24	128.631,94	103.096,60
Appartenant à l'association ou à la fondation en pleine propriété		241	128.631,94	103.096,60
Autres		242		
Location-financement et droits similaires		25		
Autres immobilisations corporelles		26	3.545,56	3.623,06
Appartenant à l'association ou de la fondation en pleine propriété		261	3.545,56	3.623,06
Autres		262		
Immobilisations en cours et acomptes versés		27	1.522.302,86	143.960,38
Immobilisations financières	5.4/ 5.5.1	28	24.422.072,46	24.415.822,46
Entités liées	5.13	280/1	24.356.795,61	24.356.795,61
Participations		280	24.356.795,61	24.356.795,61
Créances		281		
Autres sociétés avec lesquelles il existe un lien de participation	5.13	282/3		
Participations		282		
Créances		283		
Autres immobilisations financières		284/8	65.276,85	59.026,85
Actions et parts		284	65.200,00	58.950,00
Créances et cautionnements en numéraire		285/8	76,85	76,85

	Ann.	Codes	Exercice	Exercice précédent
ACTIFS CIRCULANTS		29/58	13.968.589,54	15.860.929,36
Créances à plus d'un an		29	1.935.318,02	2.052.442,38
Créances commerciales		290		
Autres créances		291	1.935.318,02	2.052.442,38
dont créances non productives d'intérêts ou assorties d'un intérêt anormalement faible		2915	1.935.318,02	2.052.442,38
Stocks et commandes en cours d'exécution		3		
Stocks		30/36		
Approvisionnements		30/31		
En-cours de fabrication		32		
Produits finis		33		
Marchandises		34		
Immeubles destinés à la vente		35		
Acomptes versés		36		
Commandes en cours d'exécution		37		
Créances à un an au plus		40/41	1.013.146,80	764.022,81
Créances commerciales		40	250,88	340,35
Autres créances		41	1.012.895,92	763.682,46
dont créances non productives d'intérêts ou assorties d'un intérêt anormalement faible		415	955.450,92	711.288,46
Placements de trésorerie	5.5.1/ 5.6	50/53	9.841.201,84	12.002.772,58
Valeurs disponibles		54/58	1.001.479,71	873.682,62
Comptes de régularisation	5.6	490/1	177.443,17	168.008,97
TOTAL DE L'ACTIF		20/58	40.061.669,51	40.549.424,40

PASSIF	Ann.	Codes	Exercice	Exercice précédent
FONDS SOCIAL		10/15	36.470.126,76	38.473.578,73
Fonds de l'association ou de la fondation		10	17.131.992,52	17.131.992,52
Patrimoine de départ		100	17.131.992,52	17.131.992,52
Moyens permanents		101		
Plus-values de réévaluation		12		
Fonds affectés	5.7	13		
Résultat positif (négatif) reporté (+)/(-)		14	19.338.134,24	21.341.586,21
Subsides en capital		15		
PROVISIONS		16	843.915,92	839.243,95
Provisions pour risques et charges		160/5	843.915,92	839.243,95
Pensions et obligations similaires		160		
Charges fiscales		161		
Grosses réparations et gros entretien		162		
Autres risques et charges	5.7	163/5	843.915,92	839.243,95
Provisions pour subsides et legs à rembourser et pour dons avec droit de reprise	5.7	168		
DETTES		17/49	2.747.626,83	1.236.601,72
Dettes à plus d'un an	5.8	17	1.406.157,16	39.444,22
Dettes financières		170/4	1.406.157,16	39.444,22
Emprunts subordonnés		170		
Emprunts obligataires non subordonnés		171		
Dettes de location-financement et assimilées		172		
Etablissements de crédit		173	1.406.157,16	39.444,22
Autres emprunts		174		
Dettes commerciales		175		
Fournisseurs		1750		
Effets à payer		1751		
Acomptes reçus sur commandes		176		
Autres dettes		179		
Productives d'intérêts		1790		
Non productives d'intérêts ou assorties d'un intérêt anormalement faible		1791		
Cautionnements reçus en numéraire		1792		
Dettes à un an au plus		42/48	436.383,37	308.461,83
Dettes à plus d'un an échéant dans l'année	5.8	42	105.437,95	21.694,44
Dettes financières		43		
Etablissements de crédit		430/8		
Autres emprunts		439		
Dettes commerciales		44	231.147,54	178.577,26
Fournisseurs		440/4	231.147,54	178.577,26
Effets à payer		441		
Acomptes reçus sur commandes		46		
Dettes fiscales, salariales et sociales	5.8	45	99.797,88	105.143,13
Impôts		450/3	13.467,25	12.941,25
Rémunérations et charges sociales		454/9	86.330,63	92.201,88
Dettes diverses		48		3.047,00
Obligations et coupons échus, subsides à rembourser et cautionnements reçus en numéraire		480/8		
Autres dettes productives d'intérêts		4890		
Autres dettes non productives d'intérêts ou assorties d'un intérêt anormalement faible		4891		3.047,00
Comptes de régularisation	5.8	492/3	905.086,30	888.695,67
TOTAL DU PASSIF		10/49	40.061.669,51	40.549.424,40

COMPTE DE RÉSULTATS

	Ann.	Codes	Exercice	Exercice précédent
Ventes et prestations		70/74	2.399.343,90	2.570.847,94
Chiffre d'affaires	5.9	70		
En-cours de fabrication, produits finis et commandes en cours d'exécution: augmentation (réduction).....(+)/(-)		71		
Production immobilisée		72		
Cotisations, dons, legs et subsides	5.9	73	2.323.199,73	2.513.393,88
Autres produits d'exploitation		74	76.144,17	57.454,06
Coût des ventes et des prestations		60/64	4.961.649,87	3.725.535,28
Approvisionnements et marchandises		60		
Achats		600/8		
Stocks: réduction (augmentation).....(+)/(-)		609		
Services et biens divers		61	366.007,64	682.015,64
Rémunérations, charges sociales et pensions .....(+)/(-)	5.9	62	860.977,03	890.114,38
Amortissements et réductions de valeur sur frais d'établissement, sur immobilisations incorporelles et corporelles		630	62.541,79	67.775,67
Réductions de valeur sur stocks, sur commandes en cours d'exécution et sur créances commerciales: dotations (reprises) .....(+)/(-)	5.9	631/4		
Provisions pour risques et charges: dotations (utilisations et reprises) .....(+)/(-)	5.9	635/8	-4.000,00	4.000,00
Autres charges d'exploitation	5.9	640/8	3.676.123,41	2.081.629,59
Charges d'exploitation portées à l'actif au titre de frais de restructuration.....(-)		649		
Résultat positif (négatif) d'exploitation.....(+)/(-)		9901	-2.562.305,97	-1.154.687,34
Produits financiers		75	584.434,92	2.145.033,88
Produits des immobilisations financières		750	286.330,34	2.000.054,63
Produits des actifs circulants		751	298.096,90	144.979,25
Autres produits financiers	5.10	752/9	7,68	
Charges financières	5.10	65	18.792,42	8.436,37
Charges des dettes		650	16.241,89	396,21
Réductions de valeur sur actifs circulants autres que stocks, commandes en cours et créances commerciales: dotations (reprises).....(+)/(-)		651	699,60	
Autres charges financières		652/9	1.850,93	8.040,16
Résultat positif (négatif) courant..... (+)/(-)		9902	-1.996.663,47	981.910,17

	Ann.	Codes	Exercice	Exercice précédent
Produits exceptionnels		76	7.300,71	408.090,03
Reprises d'amortissements et de réductions de valeur sur immobilisations incorporelles et corporelles		760		
Reprises de réductions de valeur sur immobilisations financières		761		
Reprises de provisions pour risques et charges exceptionnels		762		
Plus-values sur réalisation d'actifs immobilisés		763		
Autres produits exceptionnels	5.10	764/9	7.300,71	408.090,03
Charges exceptionnelles		66	14.089,21	265.696,03
Amortissements et réductions de valeur exceptionnels sur frais d'établissement, sur immobilisations incorporelles et corporelles		660		
Réductions de valeur sur immobilisations financières		661		
Provisions pour risques et charges exceptionnels: dotations (utilisations) (+)/(-)		662		
Moins-values sur réalisation d'actifs immobilisés		663		
Autres charges exceptionnelles	5.10	664/8	14.089,21	265.696,03
Charges exceptionnelles portées à l'actif au titre de frais de restructuration (-)		669		
Résultat positif (négatif) de l'exercice (+)/(-)		9904	-2.003.451,97	1.124.304,17

AFFECTATIONS ET PRELEVEMENTS

	Codes	Exercice	Exercice précédent
Résultat positif (négatif) à affecter .....(+)/(-)	9906	19.338.134,24	21.341.586,21
Résultat positif (négatif) de l'exercice à affecter .....(+)/(-)	9905	-2.003.451,97	1.124.304,17
Résultat positif (négatif) de l'exercice antérieur reporté .....(+)/(-)	14P	21.341.586,21	20.217.282,04
Prélèvement sur les capitaux propres	791/2		
sur les fonds de l'association ou de la fondation	791		
sur les fonds affectés	792		
Affectation aux fonds affectés	692		
Résultat positif (négatif) à reporter .....(+)/(-)	(14)	19.338.134,24	21.341.586,21

	Codes	Exercice	Exercice précédent
CONCESSIONS, BREVETS, LICENCES, SAVOIR-FAIRE, MARQUES ET DROITS SIMILAIRES			
Valeur d'acquisition au terme de l'exercice	8052P	xxxxxxxxxxxxxxx	90.078,89
Mutations de l'exercice			
Acquisitions, y compris la production immobilisée	8022	9.486,40	
Cessions et désaffectations	8032		
Transferts d'une rubrique à une autre (+)/(-)	8042		
Valeur d'acquisition au terme de l'exercice	8052	99.565,29	
Amortissements et réductions de valeur au terme de l'exercice	8122P	xxxxxxxxxxxxxxx	68.086,35
Mutations de l'exercice			
Actés	8072	14.951,79	
Repris	8082		
Acquis de tiers	8092		
Annulés à la suite de cessions et désaffectations	8102		
Transférés d'une rubrique à une autre (+)/(-)	8112		
Amortissements et réductions de valeur au terme de l'exercice	8122	83.038,14	
VALEUR COMPTABLE NETTE AU TERME DE L'EXERCICE	211	16.527,15	

	Codes	Exercice	Exercice précédent
MOBILIER ET MATÉRIEL ROULANT			
Valeur d'acquisition au terme de l'exercice	8193P	xxxxxxxxxxxxxxx	337.186,86
Mutations de l'exercice			
Acquisitions, y compris la production immobilisée	8163	89.898,22	
Cessions et désaffectations	8173	116.925,67	
Transferts d'une rubrique à une autre (+)/(-)	8183		
Valeur d'acquisition au terme de l'exercice	8193	310.159,41	
Plus-values au terme de l'exercice	8253P	xxxxxxxxxxxxxxx	
Mutations de l'exercice			
Actées	8213		
Acquises de tiers	8223		
Annulées	8233		
Transférées d'une rubrique à une autre (+)/(-)	8243		
Plus-values au terme de l'exercice	8253		
Amortissements et réductions de valeur au terme de l'exercice	8323P	xxxxxxxxxxxxxxx	234.090,26
Mutations de l'exercice			
Actés	8273	45.979,37	
Repris	8283		
Acquis de tiers	8293		
Annulés à la suite de cessions et désaffectations	8303	98.542,16	
Transférés d'une rubrique à une autre (+)/(-)	8313		
Amortissements et réductions de valeur au terme de l'exercice	8323	181.527,47	
VALEUR COMPTABLE NETTE AU TERME DE L'EXERCICE	(24)	128.631,94	
DONT			
Appartenant à l'association ou à la fondation en pleine propriété	(241)	128.631,94	

	Codes	Exercice	Exercice précédent
AUTRES IMMOBILISATIONS CORPORELLES			
Valeur d'acquisition au terme de l'exercice	8195P	xxxxxxxxxxxxxxx	16.396,26
Mutations de l'exercice			
Acquisitions, y compris la production immobilisée	8165	1.533,13	
Cessions et désaffectations	8175		
Transferts d'une rubrique à une autre (+)/(-)	8185		
Valeur d'acquisition au terme de l'exercice	8195	17.929,39	
Plus-values au terme de l'exercice	8255P	xxxxxxxxxxxxxxx	
Mutations de l'exercice			
Actées	8215		
Acquises de tiers	8225		
Annulées	8235		
Transférées d'une rubrique à une autre (+)/(-)	8245		
Plus-values au terme de l'exercice	8255		
Amortissements et réductions de valeur au terme de l'exercice	8325P	xxxxxxxxxxxxxxx	12.773,20
Mutations de l'exercice			
Actés	8275	1.610,63	
Repris	8285		
Acquis de tiers	8295		
Annulés à la suite de cessions et désaffectations	8305		
Transférés d'une rubrique à une autre (+)/(-)	8315		
Amortissements et réductions de valeur au terme de l'exercice	8325	14.383,83	
VALEUR COMPTABLE NETTE AU TERME DE L'EXERCICE	(26)	3.545,56	
DONT			
Appartenant à l'association ou à la fondation en pleine propriété	(261)	3.545,56	

	Codes	Exercice	Exercice précédent
IMMOBILISATIONS EN COURS ET ACOMPTES VERSÉS			
Valeur d'acquisition au terme de l'exercice	8196P	xxxxxxxxxxxxxxx	143.960,38
Mutations de l'exercice			
Acquisitions, y compris la production immobilisée	8166	1.378.342,48	
Cessions et désaffectations	8176		
Transferts d'une rubrique à une autre (+)/(-)	8186		
Valeur d'acquisition au terme de l'exercice	8196	1.522.302,86	
Plus-values au terme de l'exercice	8256P	xxxxxxxxxxxxxxx	
Mutations de l'exercice			
Actées	8216		
Acquises de tiers	8226		
Annulées	8236		
Transférées d'une rubrique à une autre (+)/(-)	8246		
Plus-values au terme de l'exercice	8256		
Amortissements et réductions de valeur au terme de l'exercice	8326P	xxxxxxxxxxxxxxx	
Mutations de l'exercice			
Actés	8276		
Repris	8286		
Acquis de tiers	8296		
Annulés à la suite de cessions et désaffectations	8306		
Transférés d'une rubrique à une autre (+)/(-)	8316		
Amortissements et réductions de valeur au terme de l'exercice	8326		
VALEUR COMPTABLE NETTE AU TERME DE L'EXERCICE	(27)	1.522.302,86	

ETAT DES IMMOBILISATIONS FINANCIÈRES

	Codes	Exercice	Exercice précédent
SOCIÉTÉS LIÉES - PARTICIPATIONS, ACTIONS ET PARTS			
Valeur d'acquisition au terme de l'exercice	8391P	xxxxxxxxxxxxxxx	24.356.795,61
Mutations de l'exercice			
Acquisitions	8361		
Cessions et retraits	8371		
Transferts d'une rubrique à une autre (+)/(-)	8381		
Valeur d'acquisition au terme de l'exercice	8391	24.356.795,61	
Plus-values au terme de l'exercice	8451P	xxxxxxxxxxxxxxx	
Mutations de l'exercice			
Actées	8411		
Acquises de tiers	8421		
Annulées	8431		
Transférées d'une rubrique à une autre (+)/(-)	8441		
Plus-values au terme de l'exercice	8451		
Réductions de valeur au terme de l'exercice	8521P	xxxxxxxxxxxxxxx	
Mutations de l'exercice			
Actées	8471		
Reprises	8481		
Acquises de tiers	8491		
Annulées à la suite de cessions et retraits	8501		
Transférées d'une rubrique à une autre (+)/(-)	8511		
Réductions de valeur au terme de l'exercice	8521		
Montants non appelés au terme de l'exercice	8551P	xxxxxxxxxxxxxxx	
Mutations de l'exercice (+)/(-)	8541		
Montants non appelés au terme de l'exercice	8551		
VALEUR COMPTABLE NETTE AU TERME DE L'EXERCICE	(280)	24.356.795,61	
ENTITÉS LIÉES - CRÉANCES			
VALEUR COMPTABLE NETTE AU TERME DE L'EXERCICE	281P	xxxxxxxxxxxxxxx	
Mutations de l'exercice			
Additions	8581		
Remboursements	8591		
Réductions de valeur actées	8601		
Réductions de valeur reprises	8611		
Différences de change (+)/(-)	8621		
Autres (+)/(-)	8631		
VALEUR COMPTABLE NETTE AU TERME DE L'EXERCICE	(281)		
RÉDUCTIONS DE VALEUR CUMULÉES SUR CRÉANCES AU TERME DE L'EXERCICE	8651		

	Codes	Exercice	Exercice précédent
AUTRES SOCIÉTÉS - PARTICIPATIONS, ACTIONS ET PARTS			
Valeur d'acquisition au terme de l'exercice	8393P	xxxxxxxxxxxxxxx	112.477,65
Mutations de l'exercice			
Acquisitions	8363	25.000,00	
Cessions et retraits	8373		
Transferts d'une rubrique à une autre (+)/(-)	8383		
Valeur d'acquisition au terme de l'exercice	8393	137.477,65	
Plus-values au terme de l'exercice	8453P	xxxxxxxxxxxxxxx	
Mutations de l'exercice			
Actées	8413		
Acquises de tiers	8423		
Annulées	8433		
Transférées d'une rubrique à une autre (+)/(-)	8443		
Plus-values au terme de l'exercice	8453		
Réductions de valeur au terme de l'exercice	8523P	xxxxxxxxxxxxxxx	53.527,65
Mutations de l'exercice			
Actées	8473		
Reprises	8483		
Acquises de tiers	8493		
Annulées à la suite de cessions et retraits	8503		
Transférées d'une rubrique à une autre (+)/(-)	8513		
Réductions de valeur au terme de l'exercice	8523	53.527,65	
Montants non appelés au terme de l'exercice	8553P	xxxxxxxxxxxxxxx	
Mutations de l'exercice (+)/(-)	8543	18.750,00	
Montants non appelés au terme de l'exercice	8553	18.750,00	
VALEUR COMPTABLE NETTE AU TERME DE L'EXERCICE	(284)	65.200,00	
AUTRES ENTITÉS - CRÉANCES			
VALEUR COMPTABLE NETTE AU TERME DE L'EXERCICE	285/8P	xxxxxxxxxxxxxxx	76,85
Mutations de l'exercice			
Additions	8583		
Remboursements	8593		
Réductions de valeur actées	8603		
Réductions de valeur reprises	8613		
Différences de change (+)/(-)	8623		
Autres (+)/(-)	8633		
VALEUR COMPTABLE NETTE AU TERME DE L'EXERCICE	(285/8)	76,85	
RÉDUCTIONS DE VALEUR CUMULÉES SUR CRÉANCES AU TERME DE L'EXERCICE	8653		

INFORMATION RELATIVE AUX PARTICIPATIONS

PARTICIPATIONS ET DROITS SOCIAUX DÉTENUS DANS D'AUTRES SOCIÉTÉS

Sont mentionnées ci-après, les sociétés dans lesquelles l'association ou la fondation détient une participation (comprise dans les rubriques 280 et 282 de l'actif) ainsi que les autres sociétés dans lesquelles l'association ou la fondation détient des droits sociaux (compris dans les rubriques 284 et 50/53 de l'actif) représentant 10% au moins du capital souscrit.

DÉNOMINATION, adresse complète du SIÈGE et pour les sociétés de droit belge, mention du NUMÉRO D'ENTREPRISE	Droits sociaux détenus			Données extraites des derniers comptes annuels disponibles			
	directement		par les filiales	Comptes annuels arrêtés au	Code devise	Capitaux propres	Résultat net
	Nombre	%	%			(+) ou (-) *(en unités)*	
CHIMAY-GESTION SCRL Rue du Rond-Point 294 6464 Forges Belgique 0417.346.062				31/12/2016	EUR	10.139.934	-107.151
parts nominatives	237766	99,76	0,23				
CHIMAY-PATRIMOINE SA Rue du Rond-Point 294 6464 Bourlers Belgique 0401.730.250				31/12/2016	EUR	3.481.733	205.352
actions nominatives	17773	5,77	94,22				
BIERES DE CHIMAY SA Route Charlemagne 8 6464 Baileux Belgique 0438.560.655				31/12/2016	EUR	23.452.954	3.942.098
actions nominatives	107940	78,24	21,75				
CHIMAY-FROMAGES SCRL Route Charlemagne 6 6464 Baileux Belgique 0420.090.667				31/12/2016	EUR	2.243.155	134.971
parts nominatives	3040	21,41	75,67				

LISTE DES AUTRES ENTITÉS LIÉES

DÉNOMINATION, adresse complète du SIÈGE, FORME JURIDIQUE et pour les entités de droit belge, mention du NUMÉRO D'ENTREPRISE
CHIMAY-ENERGIE-ENVIRONNEMENT SA ZONING INDUSTRIEL 3 6464 Baileux Belgique 0457.985.795
DISCOBEER SA ZONING INDUSTRIEL 5B 6464 Baileux Belgique 0414.949.766
AUBERGE DE POTEAUPRE SNC RUE POTEAUPRE 5 6464 Bourlers Belgique 0427.164.442
ESPACE-CHIMAY ASBL RUE POTEAUPRE 5 6464 Bourlers Belgique 0892.228.170

PLACEMENTS DE TRÉSORERIE ET COMPTES DE RÉGULARISATION DE L'ACTIF

PLACEMENTS DE TRÉSORERIE

	Codes	Exercice	Exercice précédent
Actions et parts	51	9.808.562,40	9.512.350,64
Valeur comptable augmentée du montant non appelé	8681	9.808.562,40	9.512.350,64
Montant non appelé	8682		
Titres à revenu fixe	52		
Titres à revenu fixe émis par des établissements de crédit	8684		
Comptes à terme détenus auprès des établissements de crédit	53	32.639,44	2.490.421,94
Avec une durée résiduelle ou de préavis			
d'un mois au plus	8686	32.024,47	2.489.806,41
de plus d'un mois à un an au plus	8687	614,97	615,53
de plus d'un an	8688		
Autres placements de trésorerie non repris ci-avant	8689		

COMPTES DE RÉGULARISATION

Ventilation de la rubrique 490/1 de l'actif si celle-ci représente un montant important.

	Exercice
Charges à reporter	28.098,66
Produits à recevoir	3.000,00
Intérêts acquis	6.640,53
Redevance à recevoir	139.703,98

ETAT DES FONDS AFFECTÉS ET PROVISIONS

ETAT DES FONDS AFFECTÉS

Règles d'évaluation adoptées pour la détermination des montants affectés *(rubrique 13 du passif)*

PROVISIONS

	Exercice
Ventilation de la rubrique 163/5 du passif ("Provisions pour autres risques et charges") si celle-ci représente un montant important	
Provision pour soutien à projets	838.915,92
Provision pour charges locatives	5.000,00
Ventilation de la rubrique 168 du passif ("Provisions pour subsides et legs à rembourser et pour dons avec droit de reprise") si celle-ci représente un montant important	

ETAT DES DETTES ET COMPTES DE RÉGULARISATION DU PASSIF

	Codes	Exercice
VENTILATION DES DETTES À L'ORIGINE À PLUS D'UN AN, EN FONCTION DE LEUR DURÉE RÉSIDUELLE		
Dettes à plus d'un an échéant dans l'année		
Dettes financières	8801	105.437,95
Emprunts subordonnés	8811	
Emprunts obligataires non subordonnés	8821	
Dettes de location-financement et assimilées	8831	
Etablissements de crédit	8841	105.437,95
Autres emprunts	8851	
Dettes commerciales	8861	
Fournisseurs	8871	
Effets à payer	8881	
Acomptes reçus sur commandes	8891	
Autres dettes	8901	
Total des dettes à plus d'un an échéant dans l'année	(42)	105.437,95
Dettes ayant plus d'un an mais 5 ans au plus à courir		
Dettes financières	8802	349.907,16
Emprunts subordonnés	8812	
Emprunts obligataires non subordonnés	8822	
Dettes de location-financement et assimilées	8832	
Etablissements de crédit	8842	349.907,16
Autres emprunts	8852	
Dettes commerciales	8862	
Fournisseurs	8872	
Effets à payer	8882	
Acomptes reçus sur commandes	8892	
Autres dettes	8902	
Total des dettes ayant plus d'un an mais 5 ans au plus à courir	8912	349.907,16
Dettes ayant plus de 5 ans à courir		
Dettes financières	8803	1.056.250,00
Emprunts subordonnés	8813	
Emprunts obligataires non subordonnés	8823	
Dettes de location-financement et assimilées	8833	
Etablissements de crédit	8843	1.056.250,00
Autres emprunts	8853	
Dettes commerciales	8863	
Fournisseurs	8873	
Effets à payer	8883	
Acomptes reçus sur commandes	8893	
Autres dettes	8903	
Total des dettes ayant plus de 5 ans à courir	8913	1.056.250,00

	Codes	Exercice
DETTES GARANTIES *(comprises dans les rubriques 17 et 42/48 du passif)*		
Dettes garanties par les pouvoirs publics belges		
Dettes financières	8921	
Emprunts subordonnés	8931	
Emprunts obligataires non subordonnés	8941	
Dettes de location-financement et assimilées	8951	
Etablissements de crédit	8961	
Autres emprunts	8971	
Dettes commerciales	8981	
Fournisseurs	8991	
Effets à payer	9001	
Acomptes reçus sur commandes	9011	
Dettes salariales et sociales	9021	
Autres dettes	9051	
Total des dettes garanties par les pouvoirs publics belges	9061	
Dettes garanties par des sûretés réelles constituées ou irrévocablement promises sur les actifs de l'association ou de la fondation		
Dettes financières	8922	1.431.250,00
Emprunts subordonnés	8932	
Emprunts obligataires non subordonnés	8942	
Dettes de location-financement et assimilées	8952	
Etablissements de crédit	8962	1.431.250,00
Autres emprunts	8972	
Dettes commerciales	8982	
Fournisseurs	8992	
Effets à payer	9002	
Acomptes reçus sur commandes	9012	
Dettes fiscales, salariales et sociales	9022	
Impôts	9032	
Rémunérations et charges sociales	9042	
Autres dettes	9052	
Total des dettes garanties par des sûretés réelles constituées ou irrévocablement promises sur les actifs de l'association ou de la fondation	9062	1.431.250,00

	Codes	Exercice
DETTES FISCALES, SALARIALES ET SOCIALES		
Impôts *(rubrique 450/3 du passif)*		
Dettes fiscales **échues**	9072	
Dettes fiscales non échues	9073	11.682,82
Dettes fiscales estimées	450	1.784,43
Rémunérations et charges sociales *(rubrique 454/9 du passif)*		
Dettes **échues** envers l'Office National de Sécurité Sociale	9076	
Autres dettes salariales et sociales	9077	86.330,63

	Exercice
COMPTES DE RÉGULARISATION	
Ventilation de la rubrique 492/3 du passif si celle-ci représente un montant important	
Charges à imputer	41.885,79
Plus-values latentes sur placements	863.200,51

RÉSULTATS D'EXPLOITATION

	Codes	Exercice	Exercice précédent
PRODUITS D'EXPLOITATION			
Chiffre d'affaires net			
Ventilation par catégorie d'activité			
Ventilation par marché géographique			
Cotisations, dons, legs et subsides			
Cotisations	730/1		
Dons	732/3	2.302.512,25	2.427.303,95
Legs	734/5		
Subsides en capital et en intérêts, subsides d'exploitation et montants compensatoires destinés à réduire le coût salarial	736/8	20.687,48	86.089,93
CHARGES D'EXPLOITATION			
Travailleurs pour lesquels l'association ou la fondation a introduit une déclaration DIMONA ou qui sont inscrits au registre général du personnel			
Nombre total à la date de clôture	9086	12	13
Effectif moyen du personnel calculé en équivalents temps plein	9087	10,0	12,0
Nombre d'heures effectivement prestées	9088	15.483	19.408
Frais de personnel			
Rémunérations et avantages sociaux directs	620	622.802,28	643.171,54
Cotisations patronales d'assurances sociales	621	162.083,04	167.337,86
Primes patronales pour assurances extralégales	622	63.155,90	56.859,18
Autres frais de personnel	623	12.935,81	22.745,80
Pensions de retraite et de survie	624		
Provisions pour pensions et obligations similaires			
Dotations (utilisations et reprises) (+)/(-)	635		
Réductions de valeur			
Sur stocks et commandes en cours			
Actées	9110		
Reprises	9111		
Sur créances commerciales			
Actées	9112		
Reprises	9113		
Provisions pour risques et charges			
Constitutions	9115	5.000,00	5.000,00
Utilisations et reprises	9116	9.000,00	1.000,00
Autres charges d'exploitation			
Impôts et taxes relatifs à l'exploitation	640	95.763,21	549.431,28
Autres	641/8	3.580.360,20	1.532.198,31
Personnel intérimaire et personnes mises à la disposition de l'association ou de la fondation			
Nombre total à la date de clôture	9096	1	
Nombre moyen calculé en équivalents temps plein	9097	0,7	0,1
Nombre d'heures effectivement prestées	9098	1.460	12
Frais pour l'association ou la fondation	617	47.171,76	850,75

RÉSULTATS FINANCIERS ET EXCEPTIONNELS

	Codes	Exercice	Exercice précédent
RÉSULTATS FINANCIERS			
Autres produits financiers			
Ventilation des autres produits financiers			
Amortissement des frais d'émission d'emprunts et des primes de remboursement	6501		
Intérêts intercalaires portés à l'actif	6503		
Réductions de valeur sur actifs circulants			
Actées	6510	699,60	
Reprises	6511		
Autres charges financières			
Montant de l'escompte à charge de l'association ou de la fondation sur la négociation de créances	653		
Provisions à caractère financier			
Dotations	6560		
Utilisations et reprises	6561		
Ventilation des autres charges financières			

	Exercice
RÉSULTATS EXCEPTIONNELS	
Ventilation des autres produits exceptionnels	
Reprise de réductions de valeurs sur créances/prêts	7.295,49
Autres produits exceptionnels	5,22
Ventilation des autres charges exceptionnelles	
Réductions de valeurs sur créances/prêts	14.089,20
Autres charges exceptionnelles	0,01

TAXES

TAXES SUR LA VALEUR AJOUTÉE ET IMPÔTS À CHARGE DE TIERS

	Codes	Exercice	Exercice précédent
Taxes sur la valeur ajoutée, portées en compte			
A l'association ou à la fondation (déductibles)	9145	6.741,63	5.041,42
Par l'association ou la fondation	9146	246.209,34	17.982,94
Montants retenus à charge de tiers, au titre de			
Précompte professionnel	9147	143.103,11	150.324,96
Précompte mobilier	9148		

DROITS ET ENGAGEMENTS HORS BILAN

	Codes	Exercice
GARANTIES PERSONNELLES CONSTITUÉES OU IRRÉVOCABLEMENT PROMISES PAR L'ASSOCIATION OU LA FONDATION POUR SÛRETÉ DE DETTES OU D'ENGAGEMENTS DE TIERS	9149	
Dont		
Effets de commerce en circulation endossés par l'association ou la fondation	9150	
Effets de commerce en circulation tirés ou avalisés par l'association ou la fondation	9151	
Montant maximum à concurrence duquel d'autres engagements de tiers sont garantis par l'association ou la fondation	9153	
GARANTIES RÉELLES		
Garanties réelles constituées ou irrévocablement promises par l'association ou la fondation sur ses actifs propres pour sûreté de dettes et engagements de l'association ou de la fondation		
Hypothèques		
Valeur comptable des immeubles grevés	9161	
Montant de l'inscription	9171	
Gages sur fonds de commerce - Montant de l'inscription	9181	
Gages sur d'autres actifs - Valeur comptable des actifs gagés	9191	1.500.000,00
Sûretés constituées sur actifs futurs - Montant des actifs en cause	9201	
Garanties réelles constituées ou irrévocablement promises par l'association ou la fondation sur ses actifs propres pour sûreté de dettes et engagements de tiers		
Hypothèques		
Valeur comptable des immeubles grevés	9162	
Montant de l'inscription	9172	
Gages sur fonds de commerce - Montant de l'inscription	9182	
Gages sur d'autres actifs - Valeur comptable des actifs gagés	9192	
Sûretés constituées sur actifs futurs - Montant des actifs en cause	9202	
BIENS ET VALEURS DÉTENUS PAR DES TIERS EN LEUR NOM MAIS AUX RISQUES ET PROFITS DE L'ASSOCIATION OU DE LA FONDATION, S'ILS NE SONT PAS PORTÉS AU BILAN		
ENGAGEMENTS IMPORTANTS D'ACQUISITION D'IMMOBILISATIONS		
ENGAGEMENTS IMPORTANTS DE CESSION D'IMMOBILISATIONS		
MARCHÉ À TERME		
Marchandises achetées (à recevoir)	9213	
Marchandises vendues (à livrer)	9214	
Devises achetées (à recevoir)	9215	
Devises vendues (à livrer)	9216	

ENGAGEMENTS RÉSULTANT DE GARANTIES TECHNIQUES ATTACHÉES À DES VENTES OU PRESTATIONS DÉJÀ EFFECTUÉES

LITIGES IMPORTANTS ET AUTRES ENGAGEMENTS IMPORTANTS

LE CAS ÉCHÉANT, DESCRIPTION SUCCINCTE DU RÉGIME COMPLÉMENTAIRE DE PENSION DE RETRAITE OU DE SURVIE INSTAURÉ AU PROFIT DU PERSONNEL OU DES DIRIGEANTS ET DES MESURES PRISES POUR EN COUVRIR LA CHARGE

	Code	Exercice
PENSIONS DONT LE SERVICE INCOMBE À L'ASSOCIATION OU À LA FONDATION ELLE-MÊME		
Montant estimé des engagements résultant de prestations déjà effectuées	9220	
Bases et méthodes de cette estimation		

NATURE ET OBJECTIF DES OPERATIONS NON INSCRITES AU BILAN

A condition que les risques ou les avantages découlant de ces opérations soient significatifs et dans la mesure où la divulgation des risques ou avantages soit nécessaire pour l'appréciation de la situation financière de l'association ou de la fondation; le cas échéant, les conséquences financières de ces opérations pour l'association ou pour la fondation doivent également être mentionnées

AUTRES DROITS ET ENGAGEMENTS HORS BILAN

RELATIONS AVEC LES ENTITÉS LIÉES ET LES SOCIÉTÉS AVEC LESQUELLES IL EXISTE UN LIEN DE PARTICIPATION

	Codes	Exercice	Exercice précédent
ENTITÉS LIÉES			
Immobilisations financières	(280/1)	24.356.795,61	24.356.795,61
Participations	(280)	24.356.795,61	24.356.795,61
Créances subordonnées	9271		
Autres créances	9281		
Créances sur les entités liées	9291	63.418,82	44.438,00
A plus d'un an	9301		
A un an au plus	9311	63.418,82	44.438,00
Placements de trésorerie	9321		
Actions	9331		
Créances	9341		
Dettes	9351	1.410,20	5.922,58
A plus d'un an	9361		
A un an au plus	9371	1.410,20	5.922,58
Garanties personnelles et réelles			
Constituées ou irrévocablement promises par l'association ou la fondation pour sûreté de dettes ou d'engagements d'entités liées	9381		
Constituées ou irrévocablement promises par des entités liées pour sûreté de dettes ou d'engagements de l'association ou de la fondation	9391		
Autres engagements financiers significatifs	9401		
Résultats financiers			
Produits des immobilisations financières	9421	271.070,91	1.982.293,40
Produits des actifs circulants	9431		
Autres produits financiers	9441		
Charges des dettes	9461		
Autres charges financières	9471		
Cessions d'actifs immobilisés			
Plus-values réalisées	9481		
Moins-values réalisées	9491		
Chiffre d'affaires, cotisations, dons, legs, subsides et autres produits d'exploitation	9493		
SOCIÉTÉS AVEC UN LIEN DE PARTICIPATION			
Immobilisations financières	(282/3)		
Participations	(282)		
Créances subordonnées	9272		
Autres créances	9282		
Créances	9292		
A plus d'un an	9302		
A un an au plus	9312		
Dettes	9352		
A plus d'un an	9362		
A un an au plus	9372		

RELATIONS AVEC LES ENTITÉS LIÉES ET LES SOCIÉTÉS AVEC LESQUELLES IL EXISTE UN LIEN DE PARTICIPATION

	Exercice
TRANSACTIONS AVEC DES PARTIES LIEES EFFECTUEES DANS DES CONDITIONS AUTRES QUE CELLES DU MARCHE	
Mention de telles transactions, si elles sont significatives et si elles ne sont pas réalisées conformément aux conditions qui s'inscrivent dans le cadre de l'objet de l'association ou de la fondation défini dans les statuts, y compris le montant de telles transactions et la nature des rapports avec la partie liée, ainsi que toute autre information sur les transactions qui serait nécessaire pour obtenir une meilleure compréhension de la position financière de l'association ou de la fondation	

RELATIONS FINANCIÈRES AVEC

LES ADMINISTRATEURS ET LES PERSONNES PHYSIQUES OU MORALES QUI CONTRÔLENT DIRECTEMENT OU INDIRECTEMENT L'ASSOCIATION OU LA FONDATION SANS ÊTRE LIÉES À CELLE-CI OU LES AUTRES ENTITÉS CONTRÔLÉES DIRECTEMENT OU INDIRECTEMENT PAR CES PERSONNES

	Codes	Exercice
Créances sur les personnes précitées	9500	
Conditions principales des créances		
Garanties constituées en leur faveur	9501	
Conditions principales des garanties constituées		
Autres engagements significatifs souscrits en leur faveur	9502	
Conditions principales des autres engagements		
Rémunérations directes et indirectes et pensions attribuées, à charge du compte de résultats, pour autant que cette mention ne porte pas à titre exclusif ou principal sur la situation d'une seule personne identifiable		
Aux administrateurs	9503	
Aux anciens administrateurs	9504	

LE(S) COMMISSAIRE(S) ET LES PERSONNES AVEC LESQUELLES IL EST LIÉ (ILS SONT LIÉS)

	Codes	Exercice
Emoluments du (des) commissaire(s)	9505	4.400,00
Emoluments pour prestations exceptionnelles ou missions particulières accomplies au sein de l'association ou de la fondation par le(s) commissaire(s)		
Autres missions d'attestation	95061	3.000,00
Missions de conseils fiscaux	95062	
Autres missions extérieures à la mission révisorale	95063	
Emoluments pour prestations exceptionnelles ou missions particulières accomplies au sein de l'association ou de la fondation par des personnes avec lesquelles le ou les commissaire(s) est lié (sont liés)		
Autres missions d'attestation	95081	
Missions de conseils fiscaux	95082	
Autres missions extérieures à la mission révisorale	95083	

BILAN SOCIAL

Numéros des commissions paritaires dont dépend l'association ou la fondation: 337

ETAT DES PERSONNES OCCUPEES

TRAVAILLEURS POUR LESQUELS L'ASSOCIATION OU LA FONDATION A INTRODUIT UNE DECLARATION DIMONA OU QUI SONT INSCRITS AU REGISTRE GENERAL DU PERSONNEL

Au cours de l'exercice	Codes	Total	1. Hommes	2. Femmes
Nombre moyen de travailleurs				
Temps plein	1001	8,0	2,0	6,0
Temps partiel	1002	4,0	4,0	
Total en équivalents temps plein (ETP)	1003	10,0	4,0	6,0
Nombre d'heures effectivement prestées				
Temps plein	1011	12.324	3.368	8.956
Temps partiel	1012	3.159	3.159	
Total	1013	15.483	6.527	8.956
Frais de personnel				
Temps plein	1021	551.200,25	235.834,08	315.366,17
Temps partiel	1022	309.776,78	309.776,78	
Total	1023	860.977,03	545.610,86	315.366,17
Montant des avantages accordés en sus du salaire	1033	13.715,07	4.890,87	8.824,20

Au cours de l'exercice précédent	Codes	P. Total	1P. Hommes	2P. Femmes
Nombre moyen de travailleurs en ETP	1003	12,0	4,0	8,0
Nombre d'heures effectivement prestées	1013	19.408	6.800	12.608
Frais de personnel	1023	890.114,38	517.137,70	372.976,68
Montant des avantages accordés en sus du salaire	1033	17.234,12	5.067,86	12.166,26

TRAVAILLEURS POUR LESQUELS L'ASSOCIATION OU LA FONDATION A INTRODUIT UNE DECLARATION DIMONA OU QUI SONT INSCRITS AU REGISTRE GENERAL DU PERSONNEL (suite)

A la date de clôture de l'exercice	Codes	1. Temps plein	2. Temps partiel	3. Total en équivalents temps plein
Nombre de travailleurs	105	8	4	10,0
Par type de contrat de travail				
Contrat à durée indéterminée	110	8	4	10,0
Contrat à durée déterminée	111			
Contrat pour l'exécution d'un travail nettement défini	112			
Contrat de remplacement	113			
Par sexe et niveau d'études				
Hommes	120	2	4	4,0
de niveau primaire	1200			
de niveau secondaire	1201	1		1,0
de niveau supérieur non universitaire	1202		3	1,5
de niveau universitaire	1203	1	1	1,5
Femmes	121	6		6,0
de niveau primaire	1210			
de niveau secondaire	1211	2		2,0
de niveau supérieur non universitaire	1212	2		2,0
de niveau universitaire	1213	2		2,0
Par catégorie professionnelle				
Personnel de direction	130			
Employés	134	8	4	10,0
Ouvriers	132			
Autres	133			

PERSONNEL INTERIMAIRE ET PERSONNES MISES A LA DISPOSITION DE L'ASSOCIATION OU DE LA FONDATION

Au cours de l'exercice	Codes	1. Personnel intérimaire	2. Personnes mises à la disposition de l'association ou de la fondation
Nombre moyen de personnes occupées	150	0,7	
Nombre effectif d'heures prestées	151	1.460	
Frais pour l'association ou la fondation	152	47.171,76	

TABLEAU DES MOUVEMENTS DU PERSONNEL AU COURS DE L'EXERCICE

ENTREES	Codes	1. Temps plein	2. Temps partiel	3. Total en équivalents temps plein
Nombre de travailleurs pour lesquels l'association ou la fondation a introduit une déclaration DIMONA ou qui ont été inscrits au registre général du personnel au cours de l'exercice	205			
Par type de contrat de travail				
Contrat à durée indéterminée	210			
Contrat à durée déterminée	211			
Contrat pour l'exécution d'un travail nettement défini	212			
Contrat de remplacement	213			

SORTIES	Codes	1. Temps plein	2. Temps partiel	3. Total en équivalents temps plein
Nombre de travailleurs dont la date de fin de contrat a été inscrite dans une déclaration DIMONA ou au registre général du personnel au cours de l'exercice	305	1		1,0
Par type de contrat de travail				
Contrat à durée indéterminée	310	1		1,0
Contrat à durée déterminée	311			
Contrat pour l'exécution d'un travail nettement défini	312			
Contrat de remplacement	313			
Par motif de fin de contrat				
Pension	340			
Chômage avec complément d'entreprise	341			
Licenciement	342	1		1,0
Autre motif	343			
Dont: le nombre de personnes qui continuent, au moins à mi-temps, à prester des services au profit de l'association ou de la fondation comme indépendants	350			

RENSEIGNEMENTS SUR LES FORMATIONS POUR LES TRAVAILLEURS AU COURS DE L'EXERCICE

	Codes	Hommes	Codes	Femmes
Initiatives en matière de formation professionnelle continue à caractère formel à charge de l'employeur				
Nombre de travailleurs concernés	5801	2	5811	1
Nombre d'heures de formation suivies	5802	40	5812	8
Coût net pour l'association ou la fondation	5803	3.904,29	5813	499,50
dont coût brut directement lié aux formations	58031	3.904,29	58131	499,50
dont cotisations payées et versements à des fonds collectifs	58032		58132	
dont subventions et autres avantages financiers reçus (à déduire)	58033		58133	
Initiatives en matière de formation professionnelle continue à caractère moins formel ou informel à charge de l'employeur				
Nombre de travailleurs concernés	5821		5831	1
Nombre d'heures de formation suivies	5822		5832	24
Coût net pour l'association ou la fondation	5823		5833	1.118,51
Initiatives en matière de formation professionnelle initiale à charge de l'employeur				
Nombre de travailleurs concernés	5841		5851	
Nombre d'heures de formation suivies	5842		5852	
Coût net pour l'association ou la fondation	5843		5853	

RÈGLES D'ÉVALUATION

Les frais d'établissements :

En ce qui concerne les frais d'établissements ou relatifs à la gestion administrative (intervention du notaire ou autre expert pour les statuts, frais de publication ou autre,.),ceux-ci sont activés et font, immédiatement, l'objet de prise en charge l'année de leur survenance au travers d'un amortissement à 100%.

Immobilisations incorporelles :

Les immobilisations sont comptabilisées à leurs valeur d'acquisition ou de revient.

Les frais annexes sont ajoutés à la valeur d'acquisition (frais de notaire, taxes,.).

Les amortissements sont les montants pris en charge par le compte de résultats, relatifs aux immobilisations corporelles dont l'utilisation est limitée dans le temps, en vue soit de répartir le montant de ces frais sur leur durée d'utilité ou d'utilisation probable.

Plus spécifiquement, les rythmes d'amortissements sont établis comme suit :
- Licences informatiques : 5 ans (linéaire ou dégressif)
- Autres : 5 ans (linéaire ou dégressif).

Les immobilisations corporelles :

A. Les immobilisations appartenant, en pleine propriété, à la Fondation.

Les immobilisations sont comptabilisées à leurs valeur d'acquisition ou de revient.

Les frais annexes sont ajoutés à la valeur d'acquisition (frais de notaire, taxes,.).

Les amortissements sont les montants pris en charge par le compte de résultats, relatifs aux immobilisations corporelles dont l'utilisation est limitée dans le temps, en vue soit de répartir le montant de ces frais sur leur durée d'utilité ou d'utilisation probable.

Plus spécifiquement, les rythmes d'amortissements sont établis comme suit :

- Constructions, autres droits réels sur immeubles et frais annexes, détenus en propre, en location-financement ou réalisées dans des immeubles de tiers, occupés ou mis à disposition de tiers à titre gratuit ou rémunéré : 20 ans (linéaire ou dégressif) pour les travaux de construction - 10 ans pour les aménagements intérieurs (peinture, cloisons,.)

- Mobilier de bureau pour usage propre ou détenu pour usage par des tiers : 5 ans (linéaire ou dégressif)

- Matériel de bureau, hors matériel informatique et de télécommunication et autre matériel "
technologique ", pour usage propre ou détenu pour usage, à titre gratuit ou rémunéré, par des tiers : 5 ans (linéaire ou dégressif).

- Matériel informatique et de télécommunication et autre matériel " technologique ", pour usage propre ou détenu pour usage, à titre gratuit ou rémunéré, par des tiers : 3 ans linéaire.

- Véhicules de service pour usage propre ou détenus pour usage, à titre gratuit ou rémunéré, par des tiers : 5 ans linéaire.

Des immobilisations corporelles peuvent, éventuellement, faire l'objet d'une réduction de valeur ; par "réductions de valeur", on doit entendre les abattements apportés au prix d'acquisition des éléments de l'actif et destinés à tenir compte de la dépréciation, quelle que soit la nature de celle-ci, définitive ou non, de ces derniers à la date de clôture de l'exercice.

Les terrains ne sont pas amortissables mais font, éventuellement, l'objet de réduction de valeur.

Par extension, les biens donnés ou légués à la Fondation et que celle-ci affecte à son activité sont comptabilisés au moment de leur acquisition ; la valeur d'acquisition retenue
- correspond à celle qui aura servi de base pour la perception des droits s'il s'agit d'immeubles.
- sera déterminée de bonne foi par le Conseil d'administration s'il s'agit d'autres biens.

Voir aussi la rubrique consacrée aux dons et legs en nature.

B. Les immobilisations n'appartenant pas, en pleine propriété, à la Fondation.

Les biens mis gratuitement à la disposition de la Fondation ne sont comptabilisés que si la Fondation peut en faire usage à titre onéreux.

Voir aussi la rubrique consacrée aux dons et legs en nature.

RÈGLES D'ÉVALUATION

C. Dispositions particulières à la Fondation et pas aux sociétés commerciales.

Conformément à l'article 64 §3 de l'AR du 30/01/01 complété par l'AR du 19/12/2003, lorsque la fonctionnalité d'une immobilisation corporelle est constante, le conseil d'administration de la Fondation peut, moyennant mention et justification en annexe des comptes annuels, décider de ne pas amortir cette immobilisation corporelle et de prendre en charge directement les coûts d'entretien et de remplacement qui y sont liés ; cela pourrait être le cas pour des œuvres d'art, par exemple.

Actuellement, aucun bien ne fait l'objet de cette exception.

Les immobilisations financières :

Les participations et les actions, dans des sociétés avec lesquelles on souhaite créer un lien durable c.à.d. autres qu'un simple placement financier, sont portées sous la rubrique "Immobilisations financières" à leur valeur d'acquisition (prise en capital, achat ou échange,..); elles font, normalement, l'objet de réductions de valeur en cas de moins-value ou de dépréciation durable justifiées par la situation, la rentabilité ou les perspectives de la société dans laquelle la participation ou les actions sont détenues.

Cependant, en ce qui concerne les immobilisations financières, détenues sur l'ensemble des sociétés formant le groupe " Chimay " et considérant que cet ensemble de participations a constitué le patrimoine de base de la Fondation, il est convenu que la valorisation sera faite non pas individuellement, société par société, mais bien globalement en considérant ces participations comme un tout.

Les créances à long terme, y compris les titres à revenu fixe, portées sous les immobilisations financières sont portées au bilan à leur valeur nominale.
Elles font l'objet de réductions de valeur si leur remboursement à l'échéance est en tout ou en partie incertain ou compromis.
Cette règle vaut aussi pour les créances détenues sur l'ensemble des sociétés formant le groupe " Chimay ".

Les réductions de valeur ne peuvent être maintenues dans la mesure où elles excèdent en fin d'exercice une appréciation actuelle des dépréciations en considération desquelles elles ont été constituées.

En ce qui concerne les créances non productives d'intérêts, le conseil d'administration de la Fondation, peut, en veillant à conserver l'image fidèle du bilan, déroger au § 2, c) de l'article 67 de la loi du 30/01/2001, moyennant mention et motivation de la dérogation dans l'annexe aux comptes annuels qui doit en outre, dans ce cas, reprendre le relevé des créances concernées par la dérogation ; à savoir ne pas escompter par une écriture en compte de régularisation de passif les créances en question.
Au niveau de la Fondation, cette dérogation sera systématiquement utilisée pour toutes les créances non productives d'intérêts.

Les créances commerciales :

Les créances commerciales sont portées au bilan à leur valeur nominale.
Elles font l'objet de réductions de valeur si leur remboursement à l'échéance est en tout ou en partie incertain ou compromis.

Les placements de trésorerie et les valeurs disponibles :

Les placements de trésorerie et les valeurs disponibles sont évalués à leur valeur nominale d'acquisition (frais compris) s'ils sont acquis directement par la Fondation ou à la valeur d'inventaire au jour de leur entrée dans le patrimoine de la Fondation si ils entrent dans celui-ci à l'occasion d'autre(s) opération(s) qu'un achat direct auprès d'un organisme financier.

Ces placements de trésorerie et ces valeurs disponibles font l'objet de réductions de valeur si leur valeur individuelle d'inventaire à la date de clôture de l'exercice est inférieure à la valeur qu'ils avaient au moment de leur entrée dans le patrimoine de la Fondation.

Pour ce qui concerne les placements de trésorerie sous toutes formes et/ou les valeurs disponibles, qui sont acquis par la Fondation dans le cadre d'un contrat de gestion discrétionnaire conclus avec un organisme financier, leur évaluation au moment de leur entrée dans le patrimoine de la Fondation respectera les règles d'évaluation exposées ci-avant en se basant sur les informations communiquées par les organismes financiers.

Cependant, sans déroger au principe de l'image fidèle, ces placements de trésorerie sous toutes formes et/ou ces valeurs disponibles, qui sont acquis par la Fondation dans le cadre d'un contrat de gestion discrétionnaire conclus avec un organisme financier font l'objet d'une réduction de valeur globale au niveau de chaque dossier en gestion si la valeur globale d'inventaire du dossier à la date de clôture de l'exercice est inférieure à la valeur de celui-ci au moment de sa constitution ou de son leur entrée dans le patrimoine de la Fondation.

Les réductions de valeur ne peuvent être maintenues dans la mesure où elles excèdent en fin d'exercice une appréciation actuelle (valeur d'inventaire) des dépréciations en considération desquelles elles ont été constituées.

Dans la mesure où ces placements de trésorerie sous toutes formes et/ou ces valeurs disponibles, qui sont acquis par l'Association dans le cadre d'un contrat de gestion discrétionnaire conclus avec un organisme financier, ont, au terme de l'exercice et par suite de la présence de plus values latentes, une valeur d'inventaire globale (au niveau du dossier de gestion) supérieure à la valeur d'acquisition activée ; cette plus value latente sera comptabilisée par une écriture au débit dans un compte séparé de la classe 51 de l'actif et contrebalancée par une écriture au crédit dans un compte de la classe 49 du passif.

RÈGLES D'ÉVALUATION

Les provisions :

Dans le cas où des pertes ou charges nettement circonscrites quant à leur nature, mais qui, à la date de clôture de l'exercice, sont probables ou certaines, mais indéterminées quant à leur montant, des provisions pour risques et charges sont comptabilisées dans le bilan à charge du compte de résultat.

Ces provisions sont individualisées en fonction des risques et charges de même nature qu'elles sont appelées à couvrir.

Elles ne peuvent avoir pour objet de corriger la valeur d'éléments portés à l'actif ni dépendre du résultat de l'exercice.

Des provisions doivent être constituées pour couvrir par exemple :
a) les engagements en matière de pensions de retraite et de survie, de prépensions et d'autres pensions ou rentes similaires;
b) les charges de grosses réparations et de gros entretien;
c) les risques de pertes ou de charges découlant de sûretés personnelles ou réelles constituées en garantie de dettes ou d'engagements de tiers.

Les provisions pour risques et charges ne peuvent être maintenues dans la mesure où elles excèdent en fin d'exercice une appréciation actuelle des charges et risques en considération desquels elles ont été constituées.

Les dettes :

Les dettes à court ou long terme sont portées au bilan à leur valeur nominale.

Les engagements hors bilan :

Ils consistent principalement en des engagements comme caution solidaire.

Ils sont portés dans les comptes d'ordre du bilan à leur valeur nominale et mentionnés dans les annexes.

En cas de risques relatifs à ces engagements, les règles relatives aux provisions, ci-avant exposées doivent être mises en application.

Les dons et legs en nature :

Au niveau global, il est défini que la Fondation évalue à leur valeur de marché ou, à défaut, à leur valeur d'usage les biens qui lui sont donnés ou légués et qu'elle affecte à son activité et les biens mis gratuitement à sa disposition et dont elle peut faire usage à titre onéreux.
La Fondation évalue les autres biens qui lui sont donnés ou légués ainsi que les services prestés bénévolement à son profit et destinés à être réalisés, à leur valeur probable de réalisation au moment de l'inventaire ou à leur valeur de réalisation si celle-ci intervient avant l'inventaire.

Plus particulièrement, le tableau ci-dessous sera considéré :

* Dons et legs en nature ayant pour objectif la constitution ou l'extension des activités.
  - Rubrique de l'actif : Immobilisations
  - Rubrique du passif: Fonds social: Fonds associatifs.
  - Méthode de valorisation : Valeur de marché ou valeur d'usage.

* Dons et legs en nature, dans le but de les utiliser comme immobilisations.
  - Rubrique de l'actif : Immobilisations.
  - Rubrique du passif : Subsides en capital.
  - Méthode de valorisation : Valeur de marché ou valeur d'usage.

* Dons et legs en nature, ayant pour objectif de soutenir le fonds de roulement.
  - Si présents lors de l'inventaire. Rubrique de l'actif: Actifs circulants.
  - Compte de résultats: Produits d'exploitation: Cotisations, dons, legs et subsides.
  - Méthode de valorisation : Valeur de marché ou valeur d'usage.

* Dons et legs en nature, non affectés à l'activité mais destinés à être réalisés.
  - Si présents lors de l'inventaire. Rubrique de l'actif: Actifs circulants.
  - Compte de résultats: Produits d'exploitation: Cotisations, dons, legs et subsides.
  - Méthode de valorisation : Valeur probable de réalisation au moment de l'inventaire

* Dons et legs en nature, destinés à être distribués gratuitement :
  - Ne se retrouvent pas dans les actifs mais doivent être mentionnés dans l'annexe.

* Biens mis gratuitement à disposition :
  - Ne se retrouvent pas dans les actifs mais doivent être mentionnés dans l'annexe.

RÈGLES D'ÉVALUATION

* Biens mis gratuitement à disposition, dont l'association peut faire usage à titre onéreux.
  - Si présents lors de l'inventaire. Rubrique de l'actif: Actifs immobilisés ou circulants.
  - S'il s'agit d'immobilisations, alors au passif: "Subsides en capital"
  - S'il s'agit d'actifs circulants: Compte de résultats: Produits d'exploitation: Cotisations, dons, legs et subsides.
  - Méthode de valorisation : Valeur de marché ou valeur d'usage.

* Prestations de bénévoles destinées à être réalisées.
  - Si présents lors de l'inventaire. Rubrique de l'actif: Actifs circulants: "stocks".
  - Compte de résultats: Produits d'exploitation: Cotisations, dons, legs et subsides.
  - Méthode de valorisation : Valeur probable de réalisation.

* Idem, mais le bien est une immobilisation qui génère des produits.
  - Immobilisations Au moment de l'amortissement: à charge du compte de résultats.
  - Subsides en capital Une part convenue du subside est prise en résultat.
  - Méthode de valorisation : Valeur de marché ou valeur d'usage.

* Prestations de bénévoles. Non destinées à être réalisées :
  - Ne se retrouvent pas dans les actifs mais doivent être mentionnés dans l'annexe.

* Subsides tant en espèces qu'en nature ayant pour objectif la constitution ou l'extension des activités.
  - Rubrique de l'actif: Actifs fixes ou circulants.
  - Rubrique du passif: Fonds Social: Fonds associatifs.
  - Méthode de valorisation : Pour les espèces: valeur nominale. Valeur de marché ou d'usage pour les biens en nature.

* Subsides tant en espèces qu'en nature ayant pour objectif l'acquisition d'actifs.
  - Rubrique de l'actif: Actifs fixes ou circulants.
  - Rubrique du passif: Subsides en capital ou Compte de résultats. Produits d'exploitation:
  - Cotisations, dons, legs et subsides.
  - Méthode de valorisation : Pour les espèces: valeur nominale. Valeur de marché ou d'usage pour les biens en nature.

(Seuil de matérialité : considérant le niveau du pied de bilan ainsi que le volume des recettes, il est expressément convenu que, pour que un bien, formant un tout et quel qu'il soit, se voit appliquer les règles décrites, il doit dépasser la valeur individuelle de 2.500,00 euros.)

Les dons en nature effectués par l'association :

Il est défini que l'association évalue les dons en nature effectués par elle à leur valeur d'achat (si les biens donnés ont été acquis au préalable) tout frais et/ou taxes annexes compris ou à leur valeur de revient pour ce qui concerne les biens réalisés par l'association pour être donnés.

RAPPORT DES COMMISSAIRES

FUP FONDATION CHIMAY-WARTOISE
Rue Du Rond-Point, 294 – 6464 Forges

Exercice clos le
31 décembre 2017

Rapport du commissaire au Conseil d'Administration

Draft

RAPPORT DES COMMISSAIRES

Rapport du Commissaire au Conseil d'Administration de la Fondation d'Utilité Publique Fondation Chimay-Wartoise sur les comptes annuels pour l'exercice clos le 31 décembre 2017

Dans le cadre du contrôle légal des comptes annuels de votre fondation, nous vous présentons notre rapport du commissaire. Celui-ci inclut notre rapport sur l'audit des comptes annuels ainsi que notre rapport sur les autres obligations légales et réglementaires de communication incombant au commissaire. Ces rapports constituent un ensemble et sont inséparables.

Nous avons été nommés en tant que commissaire par le Conseil d'Administration du 23 juin 2016, conformément à la proposition de l'organe de gestion. Notre mandat de commissaire vient à échéance à la date du Conseil d'Administration délibérant sur les comptes annuels clôturés au 31 décembre 2018. Nous avons exercé le contrôle légal des comptes annuels de la FUP Fondation Chimay-Wartoise durant onze exercices consécutifs.

Rapport sur l'audit des comptes annuels

Opinion sans réserve

Nous avons procédé au contrôle légal des comptes annuels de de la fondation, comprenant le bilan au 31 décembre 2017, ainsi que le compte de résultats pour l'exercice clos à cette date et l'annexe, dont le total du bilan s'élève à € 40.061.670 et dont le compte de résultats se solde par un résultat négatif de l'exercice de € -2.003.452.

A notre avis, les comptes annuels donnent une image fidèle du patrimoine, de la situation financière de la FUP Fondation Chimay-Wartoise au 31/12/2017 ainsi que de ses résultats pour l'exercice clos à cette date, conformément au référentiel comptable applicable en Belgique.

Fondement de l'opinion sans réserve

Nous avons effectué notre audit selon les Normes internationales d'audit (ISA) telles qu'applicables en Belgique. Les responsabilités qui nous incombent en vertu de ces normes sont plus amplement décrites dans la section « Responsabilités du commissaire relatives à l'audit des comptes annuels » du présent rapport. Nous nous sommes conformés à toutes les exigences déontologiques qui s'appliquent à l'audit des comptes annuels en Belgique, en ce compris celles concernant l'indépendance.

Nous avons obtenu de l'organe de gestion et des préposés de la fondation, les explications et informations requises pour notre audit.

Draft

Nous estimons que les éléments probants que nous avons recueillis sont suffisants et appropriés pour fonder notre opinion.

Responsabilités de l'organe de gestion relatives aux comptes annuels

L'organe de gestion est responsable de l'établissement des comptes annuels donnant une image fidèle conformément au référentiel comptable applicable en Belgique, ainsi que du contrôle interne qu'il estime nécessaire à l'établissement de comptes annuels ne comportant pas d'anomalies significatives, que celles-ci proviennent de fraudes ou résultent d'erreurs.

Lors de l'établissement des comptes annuels, il incombe à l'organe de gestion d'évaluer la capacité de la fondation à poursuivre son exploitation, de fournir, le cas échéant, des informations relatives à la continuité d'exploitation et d'appliquer le principe comptable de continuité d'exploitation, sauf si l'organe de gestion a l'intention de mettre la fondation en liquidation ou de cesser ses activités ou s'il ne peut envisager une autre solution alternative réaliste.

Responsabilités du commissaire relatives à l'audit des comptes annuels

Nos objectifs sont d'obtenir l'assurance raisonnable que les comptes annuels pris dans leur ensemble ne comportent pas d'anomalies significatives, que celles-ci proviennent de fraudes ou résultent d'erreurs, et d'émettre un rapport du commissaire contenant notre opinion. L'assurance raisonnable correspond à un niveau élevé d'assurance, qui ne garantit toutefois pas qu'un audit réalisé conformément aux normes ISA permettra de toujours détecter toute anomalie significative existante. Les anomalies peuvent provenir de fraudes ou résulter d'erreurs et sont considérées comme significatives lorsqu'il est raisonnable de s'attendre à ce qu'elles puissent, prises individuellement ou en cumulé, influencer les décisions économiques que les utilisateurs des comptes annuels prennent en se fondant sur ceux-ci.

Dans le cadre d'un audit réalisé conformément aux normes ISA et tout au long de celui-ci, nous exerçons notre jugement professionnel et faisons preuve d'esprit critique. En outre:

- nous identifions et évaluons les risques que les comptes annuels comportent des anomalies significatives, que celles-ci proviennent de fraudes ou résultent d'erreurs, définissons et mettons en œuvre des procédures d'audit en réponse à ces risques, et recueillons des éléments probants suffisants et appropriés pour fonder notre opinion. Le risque de non-détection d'une anomalie significative provenant d'une fraude est plus élevé que celui d'une anomalie significative résultant d'une erreur, car la fraude peut impliquer la collusion, la falsification, les omissions volontaires, les fausses déclarations ou le contournement du contrôle interne;
- nous prenons connaissance du contrôle interne pertinent pour l'audit afin de définir des procédures d'audit appropriées en la circonstance, mais non dans le but d'exprimer une opinion sur l'efficacité du contrôle interne de la fondation;

DRAFT

- nous apprécions le caractère approprié des méthodes comptables retenues et le caractère raisonnable des estimations comptables faites par l'organe de gestion, de même que des informations fournies les concernant par ce dernier;
- nous concluons quant au caractère approprié de l'application par l'organe de gestion du principe comptable de continuité d'exploitation et, selon les éléments probants recueillis, quant à l'existence ou non d'une incertitude significative liée à des événements ou situations susceptibles de jeter un doute important sur la capacité de la fondation à poursuivre son exploitation. Si nous concluons à l'existence d'une incertitude significative, nous sommes tenus d'attirer l'attention des lecteurs de notre rapport du commissaire sur les informations fournies dans les comptes annuels au sujet de cette incertitude ou, si ces informations ne sont pas adéquates, d'exprimer une opinion modifiée. Nos conclusions s'appuient sur les éléments probants recueillis jusqu'à la date de notre rapport du commissaire. Cependant, des situations ou événements futurs pourraient conduire la fondation à cesser son exploitation;
- nous apprécions la présentation d'ensemble, la structure et le contenu des comptes annuels et évaluons si les comptes annuels reflètent les opérations et événements sous-jacents d'une manière telle qu'ils en donnent une image fidèle.

Nous communiquons à l'organe de gestion notamment l'étendue des travaux d'audit et le calendrier de réalisation prévus, ainsi que les constatations importantes relevées lors de notre audit, y compris toute faiblesse significative dans le contrôle interne.

Rapport sur les autres obligations légales et réglementaires de communication incombant au commissaire

Responsabilités de l'organe de gestion

L'organe de gestion est responsable du respect des dispositions légales et réglementaires applicables à la tenue de la comptabilité, de la loi du 27 juin 1921 sur les associations sans but lucratif, les fondations, les partis politiques européens et les fondations politiques européennes, ainsi que des statuts de la fondation.

Responsabilités du commissaire

Dans le cadre de notre mandat et conformément à la norme belge complémentaire aux normes internationales d'audit (ISA) applicables en Belgique, notre responsabilité est de vérifier, dans leurs aspects significatifs, le respect de certaines dispositions de la loi du 27 juin 1921 sur les associations sans but lucratif, les fondations, les partis politiques européens et les fondations politiques européennes, ainsi que de faire rapport sur ces éléments.

Mentions relatives à l'indépendance

Notre cabinet de révision n'a pas effectué de missions incompatibles avec le contrôle légal des comptes annuels et est resté indépendant vis-à-vis de la fondation au cours de notre mandat.

Draft

RAPPORT DES COMMISSAIRES

Autres mentions

- Sans préjudice d'éventuels aspects formels d'importance mineure, la comptabilité est tenue conformément aux dispositions légales et réglementaires applicables en Belgique.
- Il n'est pas prévu par la Loi que l'organe de gestion doive établir un rapport annuel. L'examen d'un tel rapport n'est donc pas inclus dans la mission de contrôle du commissaire ni couvert par le présent rapport.
- Nous n'avons pas à vous signaler d'opération conclue ou de décision prise en violation des statuts ou de la loi du 27 juin 1921 sur les associations sans but lucratif, les fondations, les partis politiques européens et les fondations politiques européennes.

Liberchies, le 21 juin 2018

Pragma audit SC sfd SPRL, Commissaire
Représentée par

Olivier FREZIN
Réviseur d'entreprises | associé-gérant

Draft

INFORMATIONS COMPLÉMENTAIRES

Suite à l'arrêté royal du 18 décembre 2012, entré en vigueur le 10 février 2013, dorénavant les impôts sur le revenu doivent être imputés en 67xxxx, toutefois le modèle de la Banque nationale de Belgique actuel ne contient pas de rubrique 67xxxx.
Il résulte de cette situation que les impôts sur le revenu ont été imputés dans le BNB en 64xxxx. A titre d'information, ces derniers s'élèvent à 92.392,68 €. L'an dernier ce montant s'élevait à 545.211,70 €.

ANNEXE 2

DETAIL DES COMPTES STATUTAIRES

FONDATION CHIMAY-WARTOISE
294, rue du Rond-Point
6464 FORGES - CHIMAY

SITUATION AU
31-12-17

1. Comptes d'Actif

Actifs Immobilisés			**28.028.397,99**
Immobilisations incorporelles et corporelles		**1.671.007,51**	
- Licences		54.250,79	
- Amortissement sur dito	-	46.786,52	
- Marque		45.314,50	
- Amortissement sur dito	-	36.251,62	
- Véhicules		212.800,66	
- Amortissement sur dito	-	106.532,37	
- Mobilier et matériel de bureau		72.597,83	
- Amortissement sur dito	-	50.234,18	
- Mat de bureau - projets Act Rég		24.760,92	
- Amortissement sur dito	-	24.760,92	
- Aménagements bureaux		17.929,39	
- Amortissement sur dito	-	14.383,83	
- Immo corporelles en cours		1.522.302,86	
Immobilisations financières		**26.357.390,48**	
- Participations (groupe et hors groupe)		24.494.273,26	
- Montant non appelé Digital Attraxion	-	18.750,00	
- Réductions de valeur sur dito	-	53.527,65	
(cfr détails en annexe)			
- Caution versée		76,85	
- Prêts divers - créances > 1 an		2.526.406,70	
- Réductions de valeur sur dito	-	591.088,68	
(cfr détails en annexe)			
Actifs Circulants			**12.033.271,52**
Créances à un an au plus		**1.013.146,80**	
- Créances employeurs		57.445,00	
- Remb. prêt à recevoir 2018		738.098,04	
- Créance UTVA		18.136,82	
- Débiteurs de frais		-	
- Note de crédit à recevoir		250,88	
- Créances Unité TVA		-	
- Avance Maison de Casimir		199.216,06	
TOTAL 51 + 53		**9.841.201,84**	
Dossier Puilaetco net de RV		1.582.928,60	
Dossier Degroof net de RV		1.474.791,82	
Dossier C&C net de RV		6.091.272,02	
Dossier TRIODOS net de RV		659.569,96	
Placements à terme/livret FCW		32.639,44	
Placements à terme Action Régionale		-	
Disponible		**1.001.479,71**	
- Banque BNP-Fortis propre		210.880,85	
- Banque BNP-Fortis Act Rég		64.239,67	
- ING		45.984,19	
- CBC		680.375,00	
- Transfert de fonds		-	
- Virement émis fournisseurs		-	
Régularisation d'actif		**177.443,17**	
- Redevance à percevoir		139.703,98	
- Intérêts bancaires à recevoir		34,83	
- Intérêts sur créances - prêt		6.605,70	
- Autres produits à recevoir		3.000,00	
- Dividendes à encaisser		-	
- Charges & Assurances à reporter		28.098,66	
TOTAL DE L'ACTIF			**40.061.669,51**

FONDATION CHIMAY-WARTOISE
294, rue du Rond-Point
6464 FORGES - CHIMAY

SITUATION AU
31-12-17

2. Comptes de Passif

Fonds propres		**36.470.126,76**
Patrimoine	17.131.992,52	
- Apport en participations	16.199.911,48	
- Apport en prêts divers	857.712,98	
- Apport en liquide	74.368,06	
Plus-values de réévaluation		
- Plus-values financières latentes	-	
Résultats reportés	19.338.134,24	
- Bonis exercices antérieurs	21.341.586,21	
- Mali au 31-12-17	- 2.003.451,97	
Dettes		**3.591.542,75**
Provisions	**843.915,92**	
Provision pour projets Act Rég à décaisser	833.613,51	
Provision pour projets Act Rég - projet économiseur carbone	5.302,41	
Provision pour projet FCW - SESA	-	
Provision pour projet FCW - Sainte Chrétienne	-	
Provision pour projet hôme Saint-Joseph	-	
Provision pour charges locatives Act Rég	5.000,00	
Banques	**1.511.595,11**	
Véhicules - Financement LT	49.907,16	
- Financement EA	30.437,95	
SESA - Financement LT	1.356.250,00	
- Financement EA	75.000,00	
Fournisseurs	**231.147,54**	
- Fournisseurs	204.016,40	
- Factures à recevoir	27.131,14	
Dettes fiscales, salariales et sociales	**99.797,88**	
- Impôts à payer	1.784,43	
- Régul TVA sur révision véhicules - Art 45.	26,12	
- Précompte à payer	11.656,70	
- ONSS à payer	- 3.702,61	
- Rémunérations à payer	2.021,12	
- Retenue pour achats	- 276,49	
- Retenue Mobistar	-	
- Provision vacances	89.542,01	
- Provisions pfa	-	
- Provision ass. Loi	- 1.253,40	
Autres dettes	-	
- Dettes Unité TVA	-	
Régularisation de passif	**905.086,30**	
- Honoraires à payer	1.735,25	
- Frais bancaires à imputer	286,06	
- Autres frais à imputer	39.864,48	
- Produits à reporter - +VL Puilaetco	171.628,08	
- Produits à reporter - +VL Degroof	289.589,77	
- Produits à reporter - +VL CBC	242.466,40	
- Produits à reporter - +VL TRIODOS	159.516,26	
- Autres produits à reporter	-	
TOTAL DU PASSIF		**40.061.669,51**

FONDATION CHIMAY-WARTOISE.

Année 2017 - fcw - P&L - SITU 31-12-2017 - global

Situation globale de la Fondation	Budget 2017	Situation au 31-12-17	Situation au 31-12-16	Situation au 31-12-15
PRODUITS EXPLOITATION - AG	2.364.665,17	2.334.165,42	2.427.303,95	2.448.234,44
CHARGES EXPLOITATION - AG	477.323,89	449.898,52	649.782,64	361.565,92
PRODUITS FINANCIERS - AG	326.828,00	481.834,93	1.589.267,42	1.084.925,85
CHARGES FINANCIERES - AG	200,00	638,37	468,76	867,65
PRODUITS EXCEPTIONNELS - AG	72.000,00	26.271,31	431.620,03	5.544,14
CHARGES EXCEPTIONNELLES - AG	-	0,01	162.546,03	8.615,94
TOTAL PRODUITS - AG	2.763.493,17	2.842.271,66	4.448.191,40	3.538.704,43
TOTAL CHARGES - AG	477.523,89	450.536,90	812.797,43	371.049,51
El. du compte AG sans impact sur trésorerie	- *164.302,00*	*4.179,27*	*36.380,43*	*19.621,37*
SOLDE AG	2.285.969,28	2.391.734,76	3.635.393,97	3.167.654,92
PRODUITS EXPLOITATION - GE	-	-	6.000,00	-
CHARGES EXPLOITATION - GE	390.390,00	387.868,75	376.470,04	326.134,09
PRODUITS FINANCIERS - GE	-	-	-	-
CHARGES FINANCIERES - GE	150,00	98,05	-	8,82
PRODUITS EXCEPTIONNELS - GE	-	-	-	-
CHARGES EXCEPTIONNELLES - GE	-	-	-	-
TOTAL PRODUITS - GE	-	-	6.000,00	-
TOTAL CHARGES - GE	390.540,00	387.966,80	376.470,04	326.142,91
SOLDE GE	- 390.540,00	- 387.966,80	- 370.470,04	- 326.142,91
El. du compte GE sans impact sur trésorerie	*7.500,00*	*12.530,59*	*6.120,04*	*6.128,89*
SOLDE APRES GE	1.895.429,28	2.003.767,96	3.264.923,93	2.841.512,01
PRODUITS EXPLOITATION - IMMO	-	-	-	-
CHARGES EXPLOITATION - IMMO	16.950,00	22.828,79	18.158,42	- 627,00
PRODUITS FINANCIERS - IMMO	-	-	-	8,83
CHARGES FINANCIERES - IMMO	10.000,00	16.580,81	7.104,65	-
PRODUITS EXCEPTIONNELS - IMMO	-	-	-	-
CHARGES EXCEPTIONNELLES - IMMO	-	-	-	-
TOTAL PRODUITS - IMMO	-	-	-	8,83
TOTAL CHARGES - IMMO	26.950,00	39.409,60	25.263,07	- 627,00
SOLDE IMMO	- 26.950,00	- 39.409,60	- 25.263,07	635,83
El. du compte IMMO sans impact sur trésorerie	-	-	-	- *608,50*
SOLDE APRES IMMO	1.868.479,28	1.964.358,36	3.239.660,86	2.842.147,84
PRODUITS EXPLOITATION - GP - FCW	-	-	-	-
CHARGES EXPLOITATION - GP - FCW	2.957.040,00	1.658.885,06	275.579,85	429.071,29
PRODUITS EXCEPTIONNELS - GP - FCW	-	-	-	-
CHARGES EXCEPTIONNELLES - GP - FCW	-	-	-	-
TOTAL PRODUITS - GP - FCW	-	-	-	-
TOTAL CHARGES - GP - FCW	2.957.040,00	1.658.885,06	275.579,85	429.071,29
SOLDE GP - FCW	- 2.957.040,00	- 1.658.885,06	- 275.579,85	- 429.071,29
El. du compte GP - FCW sans impact sur trésorerie	*9.060,00*	*9.470,01*	*9.470,04*	*9.469,95*
SOLDE APRES GP - FCW	- 1.088.560,72	305.473,30	2.964.081,01	2.413.076,55
APPORTS EXTERNES - Act Rég	11.000,00	12.604,03	22.167,38	4.500,00
CHARGES LIEES AUX RESSOURCES HUMAINES- Act Rég	541.450,00	513.396,19	505.938,45	537.268,61
CHARGES LIEES AUX INSTANCES - Act Rég	20.000,00	13.386,25	12.439,95	20.250,30
FRAIS DE COMMUNICATIONS ET PROMOTIONS - Act Rég	2.500,00	65,01	870,05	1.670,89
PRODUITS FINANCIERS NETS - Act Rég	- 475,00	- 775,59	- 862,96	- 563,54
PRODUITS EXCEPTIONNELS NETS - Act Rég	-	-	-	-
PROJETS Act Rég CEDES PAR FCW OU TOP DOWN	1.142.879,00	972.355,48	813.586,47	878.430,50
PROJETS Act Rég ENGAGES et PROVISIONNES DURANT ANNEE (nets c-à-d engagements diminués des annulations)		821.697,87	434.530,55	793.387,72
REDUCTIONS DE VALEUR SUR DOSSIERS Act Rég		14.089,20	103.150,00	22.750,00
FRAIS SUR DOSSIERS Act Rég		2.077,57	1.404,90	3.438,66
REPRISE DE RdeV et BONI SUR DOSSIERS Act Rég		5.029,40	470,00	225,00
INTERETS NETS SUR PRETS Act Rég	9.446,00	11.284,46	11.369,11	4.803,78
SOLDE A DISPOSITION DU JURY POUR PROJETS A DECAISSER OU NON	313.142,00			
SOLDE Act Rég	- 2.000.000,00	- 2.308.925,27	- 1.839.776,84	- 2.248.231,54
El. du compte Act Rég sans impact sur trésorerie	*36.000,00*	*574.804,23*	*360.356,24*	*599.125,66*
RESULTAT GLOBAL COMPTABLE DE LA FCW	- 3.088.560,72	- 2.003.451,97	1.124.304,17	164.845,01
El. du compte FCW GLOBAL sans impact sur trésorerie	- 111.742,00	600.984,10	412.326,75	633.536,37
CASH FLOW (+) ou CASH DRAIN (-) de la FCW	- 3.200.302,72	- 1.402.467,87	1.536.630,92	798.380,38

FONDATION CHIMAY-WARTOISE.

Année 2017 - fcw - P&L - SITU 31-12-2017 -
Aff-générales

Affaires Générales	Budget 2017	Situation au 31-12-17	%tage vs budget 31-12-17
PRODUITS	2.364.665,17	2.334.165,42	98,71%
Redevance nette	2.364.665,17	2.299.284,35	97,24%
Produits div - Ind. Assurance sin. V60 PHD	-	34.311,07	
Produits divers - +V vente véhicule	5.000,00	-	0,00%
Produits divers - Vente livres FCW	-	570,00	
CHARGES	477.323,89	449.898,52	94,25%
Frais de bureau - admin et info via CGE	17.721,95	16.187,70	91,34%
Poste	100,00	7,33	7,33%
Bureau fft (PhD+DB)	1.260,00	1.260,00	100,00%
Indemnité GSM	600,00	600,00	100,00%
Divers (dont = frais pour chèques repas)	300,00	129,77	43,26%
Assurance RC + admin + hono assurances	2.400,00	2.498,40	104,10%
Mandat et Honoraires administrateurs	35.000,00	22.397,63	63,99%
Honoraires reviseur	8.954,00	8.177,00	91,32%
Honoraires divers	3.000,00	2.018,64	67,29%
Honoraires avocat - récup créances	-	3.284,06	
Frais de recrutements : y compris publicité	-	-	
Documentation formation cotisation	3.500,00	1.113,98	31,83%
Secrétariat social	1.750,00	1.859,06	106,23%
Frais voiture avec les forfaits (PhD + DB)	13.860,00	12.565,12	90,66%
Déplacement employé	1.600,00	1.190,70	74,42%
Voyage à l'étranger	-	-	
Communication	3.000,00	570,00	19,00%
Frais de représentation (y compris fft)	3.500,00	3.710,41	106,01%
Cadeau	250,00	800,00	320,00%
Publications légales	525,00	254,46	48,47%
Actions pour les 20 ans de la FCW	65.000,00	21.716,16	33,41%
Frais intérim - GB	-	46.668,45	
BIENS ET SERVICES	162.320,95	147.008,87	90,57%
Autres taxes société	1.250,00	986,76	78,94%
Charges fiscales-impôts estimés ATN voiture	2.352,94	1.784,43	75,84%
AUTRES CHARGES	3.602,94	2.771,19	76,91%
Personnel en activité (PhD + RV + DB + CS)	305.000,00	293.673,03	96,29%
SALAIRES	305.000,00	293.673,03	96,29%
AMORTISSEMENTS	6.400,00	6.445,43	100,71%
RESULTAT EXPLOITATION	1.887.341,28	1.884.266,90	99,84%
Dividendes perçus nets - PM 30%	166.000,00	189.749,64	114,31%
Dividendes intercalaires bilan 2015 perçus nets - PM 27%	-	-	
Dividendes perçus nets - ART 537 - PM 10%		-	
Gestion Triodos via Puilaetco (résultat encaissé)	-	96.335,26	
Gestion Triodos via Puilaetco (plus ou moins-values)	30.000,00	-	0,00%
Gestion Degroof (résultat encaissé)	-	- 699,60	
Gestion Degroof (plus ou moins values)	26.000,00	-	0,00%
Gestion CBC (résultat encaissé)	-	199.309,06	
Gestion CBC (plus ou moins values)	90.600,00	-	0,00%
PM sur oblig internationales	-	-	
PM sur fonds de placements (FR)	-	-	
+ value réalisée ventes sicav	-	-	
Certificat Triodos	18.540,00	0,07	0,00%
Certificat Triodos - pm div en actions	- 5.562,00	- 4.525,56	81,37%
+ value cession immob financières	-	-	
Intérêts nets sur prêt - prêt Vicking Tennis - net pm	-	-	
Intérêts nets sur prêt - prêt SECOBOIS - net pm		-	
Autres produits financiers/banque nets	1.250,00	1.666,06	133,28%
PRODUITS FINANCIERS	326.828,00	481.834,93	147,43%
CHARGES FINANCIERES	200,00	638,37	319,19%
RESULTAT COURANT	2.213.969,28	2.365.463,46	106,84%
Reprises RV sur créances	-	2.266,09	
Récupération prêt - saisie	-	-	
Tantièmes BDC - CGE - CP	72.000,00	24.000,00	33,33%
Plus value cession immo financière	-	-	
Autres produits exceptionnels	-	5,22	
PRODUITS EXCEPTIONNELS	72.000,00	26.271,31	36,49%
RV sur créances	-	-	
Pertes sur créances	-	-	
Moins value cession immo financière	-	-	
Autres charges exceptionnelles	-	0,01	
CHARGES EXCEPTIONNELLES	-	0,01	
RESULTAT AG	2.285.969,28	2.391.734,76	104,63%
Et. du résultat sans impact sur trésorerie	- 164.302,00	4.179,27	-2,54%

FONDATION CHIMAY-WARTOISE.

Année 2017 - fcw - P&L - SITU 31-12-2017 - gest-entreprises

Gestion des entreprises	Budget 2017	Situation 31-12-17	%tage vs budget 31-12-17
PRODUITS	-	-	
Produits divers - + value rev. Immo	-	-	
Produits divers	-	-	
CHARGES	390.390,00	387.868,75	99,35%
Dotation emploi entreprises	-	-	
Dotation DKV - Ass. Hospit.	45.000,00	48.974,94	108,83%
Formation individuelle dirigeants		-	
Bourses d'études	50.000,00	45.375,00	90,75%
Interv. FCW pour primes CCT 90 ou autre formule	45.000,00	48.080,73	106,85%
Fête de personnel + cadeaux	40.000,00	40.075,27	100,19%
Communication interne	12.000,00	10.033,65	83,61%
doc et formation SIPP (y compris pour personnel du groupe)	5.000,00	5.437,02	108,74%
Assurance RC préventionniste	600,00	557,00	92,83%
Bureau fft (DH)	1.440,00	1.440,00	100,00%
Frais Voiture DH - y compris forfait	2.500,00	2.503,44	100,14%
Carburant voiture DH	2.000,00	1.554,87	77,74%
Déplacement employé	480,00	290,15	60,45%
Téléphone/gsm - avec fft	1.000,00	917,36	91,74%
Cotisations diverses	500,00	-	0,00%
Secrétarait social	1.000,00	1.151,86	115,19%
Frais divers(dont frais CR)	120,00	88,00	73,33%
Frais de représentation	500,00	226,46	45,29%
Coûts et frais des actions et missions	207.140,00	206.705,75	99,79%
Autres taxes société	750,00	371,71	49,56%
- value revente immobilisé	-	-	
AUTRES CHARGES	750,00	371,71	49,56%
Personnel en activité (DH + SG+ JY)	175.000,00	168.260,70	96,15%
Primes dirigeants	-	-	
SALAIRES	175.000,00	168.260,70	96,15%
AMORTISSEMENTS	7.500,00	12.530,59	167,07%
RESULTAT EXPLOITATION	- 390.390,00	- 387.868,75	99,35%
Produits divers	-	-	
PRODUITS FINANCIERS	-	-	
CHARGES FINANCIERES	150,00	98,05	65,37%
RESULTAT COURANT	- 390.540,00	- 387.966,80	99,34%
Autres produits exceptionnels	-	-	
PRODUITS EXCEPTIONNELS	-	-	
Autres charges exceptionnelles	-	-	
- Value sur immobilisés désaffectés	-	-	
CHARGES EXCEPTIONNELLES	-	-	
RESULTAT GE	- 390.540,00	- 387.966,80	99,34%
El. du résultat sans impact sur trésorerie	7.500,00	12.530,59	167,07%

RES AG	2.285.969,28	2.391.734,76	104,63%
RES GE	- 390.540,00	- 387.966,80	99,34%
RES FCW partiel	1.895.429,28	2.003.767,96	105,72%

FONDATION CHIMAY-WARTOISE.

Année 2017 - fcw - P&L - SITU 31-12-2017 - immobilier

Gestion des entreprises	Budget 2017	Situation 31-12-17	%tage vs budget 31-12-17
PRODUITS	-	-	
Produits divers : ventes bois	-	-	
CHARGES	16.950,00	22.828,79	134,68%
Location à NDP - Espace SESA	12.200,00	12.294,12	100,77%
Consommables chantiers (eau - électricité, ...)	2.000,00	4.589,30	229,47%
Assurance incendie - Espace SESA	2.500,00	2.592,00	103,68%
Assurance autre	-	-	
Honoraires	-	514,25	
Autres frais chantiers	250,00	2.779,12	1111,65%
Frais généraux	16.950,00	22.768,79	134,33%
Précompte immobilier	-	-	
Autres taxes	-	60,00	
AUTRES CHARGES	-	60,00	
Personnel	-	-	
SALAIRES	-	-	
AMORTISSEMENTS et RED VAL CREANCES COMMERCIALES	-	-	
RESULTAT EXPLOITATION	- 16.950,00	- 22.828,79	134,68%
PRODUITS FINANCIERS	-	-	
CHARGES FINANCIERES	10.000,00	16.580,81	165,81%
RESULTAT COURANT	- 26.950,00	- 39.409,60	146,23%
Autres produits exceptionnels	-	-	
PRODUITS EXCEPTIONNELS	-	-	
Autres charges exceptionnelles	-	-	
CHARGES EXCEPTIONNELLES	-	-	
RESULTAT IMMO	- 26.950,00	- 39.409,60	146,23%
El. du résultat sans impact sur trésorerie	-	-	

[illegible]	[illegible]	[illegible]	[illegible]
[illegible]	[illegible]	[illegible]	[illegible]
[illegible]	[illegible]	[illegible]	[illegible]
[illegible]	[illegible]	[illegible]	[illegible]

Année 2017 - fcw - P&L - SITU 31-12-2017 - gest-projets-FCW

Gestion des actions propres FCW	Budget 2017	Situation au 31-12-17	%tage vs budget 31-12-17
PRODUITS	-	-	
Produits divers	-	-	
CHARGES	2.957.040,00	1.658.885,06	56,10%
Frais de bureau	-	-	
Poste	-	-	
Bureau fft	-	-	
Indemnité GSM	-	-	
Divers (dont = frais pour chèques repas)	-	3,57	
Honoraires divers	-	-	
Frais de recrutement	-	-	
Documentation formation cotisation	-	40,83	
Secrétariat social	-	-	
Frais voiture avec les forfaits	-	-	
Déplacement employé	-	-	
Communication	-	-	
Frais de représentation	-	-	
Cadeau	-	-	
BIENS ET SERVICES	-	44,40	
Autres taxes société Soutiens directs aux projets propres hors FG et salaires - détail en annexe	2.947.980,00	1.649.384,26	55,95%
AUTRES CHARGES	2.947.980,00	1.649.384,26	55,95%
Personnel engagé pour projet - Albatros et circuits-courts	-	- 13,61	
AUTRES CHARGES	-	- 13,61	
RP - Amortissements de la reprise de la marque	8.470,00	8.470,02	100,00%
RP - Amortissements du dépôt de la marque	590,00	592,89	100,49%
Autres amortissements	-	407,10	
		-	
AMORTISSEMENTS	9.060,00	9.470,01	104,53%
RESULTAT EXPLOITATION	- 2.957.040,00	- 1.658.885,06	56,10%
PRODUITS FINANCIERS	-	-	
CHARGES FINANCIERES	-	-	
RESULTAT COURANT	- 2.957.040,00	- 1.658.885,06	56,10%
Autres produits exceptionnels		-	
PRODUITS EXCEPTIONNELS	-	-	
Autres charges exceptionnelles			
CHARGES EXCEPTIONNELLES	-	-	
RESULTAT GP FCW	- 2.957.040,00	- 1.658.885,06	56,10%
El. du résultat sans impact sur trésorerie	9.060,00	9.470,01	104,53%
[illegible]	[illegible]	[illegible]	[illegible]
[illegible]	[illegible]	[illegible]	[illegible]
[illegible]	[illegible]	[illegible]	[illegible]
[illegible]	[illegible]	[illegible]	[illegible]
[illegible]	[illegible]	[illegible]	[illegible]

FONDATION CHIMAY-WARTOISE

Année 2017 - fcw - P&L - SITU 31-12-2017 -
Détail projets propres FCW

Détail des projets propres	Budget 2017	Situation au 31-12-17	%tage vs budget 31-12-17
Secteur scolaire			
Ecoles de Couvin - réviseur - ISM	3.630,00	3.630,00	100,00%
Prix rhétos collège	100,00	100,00	100,00%
Secteur petite enfance			
PPB - soutien annuel	10.000,00	10.000,00	100,00%
PPB - Garde enfants malades		-	
Crèche/Maison de Casimir - participation investissement	400.000,00	400.000,00	100,00%
Crèche/Maison de Casimir - fonds de roulement	75.000,00	80.000,00	106,67%
Crèche/Maison de Casimir - fonctionnement annuel		-	
Crèche/Maison de Casimir - Cosep - consultance / travaux		19.645,56	
Crèche/Maison de Casimir - frais divers		3.126,16	
Secteur personnes âgées			
Partenariat Home St Joseph - don pour résidence-services	-	-	
Secteur personnes handicapées			
Partenariat Albatros - contribution au projet	2.300.000,00	1.080.559,98	46,98%
Partenariat Albatros - frais divers		118,00	
SESA - frais	-	-	
Secteur développement - économie locale			
GECO - soutien annuel	750,00	980,00	130,67%
GECO - prix entreprise	2.500,00	3.025,00	121,00%
HERACLES - partenariat structuré - volet 2016	100.000,00	-	0,00%
Mécénat et Soutiens culturels divers			
Activité culturelle	-	-	
Parcours d'artistes	30.000,00	27.540,66	91,80%
Divers autres sponsoring - réserve	5.000,00	-	0,00%
Prospective - étude - voyage			
Groupe international - Fondation 3.0	3.500,00	3.733,50	106,67%
Voyage étude	5.000,00	-	0,00%
Divers			
ASBL Prestataire de soins	-	-	
Soutien autre Asbl	12.500,00	16.925,40	135,40%
Total des coûts et frais pour projets propres	2.947.980,00	1.649.384,26	55,95%

Année 2017 - fcw - P&L - SITU 31-12-2017 - gest-act reg-struct

Action Régionale Frais de structure	Budget 2017	Situation au 31-12-17	%tage vs budget 31-12-17
BUDGET FCW GLOBAL POUR Act Rég	**2.000.000,00**		
Apports externes à FCW	11.000,00	12.604,03	114,58%
Apport 1 : Subvention ML - Activa	6.000,00	6.000,00	100,00%
Apport 2 : Solde interv. assurance vol VW Golf VD	-	2.104,03	
Apport 3 :	-	-	
Apport 4 :	-	-	
Autres produits : + value sur immobilisé revendu	5.000,00	4.500,00	90,00%
Charges liées aux ressources humaines	541.450,00	513.396,19	94,82%
Location immeuble	19.500,00	20.805,00	106,69%
Entretien immeuble y compris assurance	4.300,00	5.866,67	136,43%
Chauffage immeuble	1.000,00	1.483,44	148,34%
Electricité	900,00	2.720,36	302,26%
Eau	100,00	97,80	97,80%
Sécurité	500,00	-	0,00%
Téléphone (y compris fft)	5.400,00	7.591,31	140,58%
Frais et Indemnités GSM	750,00	852,85	113,71%
Poste	750,00	634,72	84,63%
Bureau (fft)	7.200,00	5.760,00	80,00%
Bureau (hors fft)	5.000,00	8.174,09	163,48%
Informatique - maintenance RMP et outils web + prospective	3.000,00	791,43	26,38%
Divers (dont frais CR)	600,00	270,08	45,01%
Documentation formation cotisation	5.000,00	2.279,20	45,58%
Frais de représent (y compris fft)	2.500,00	1.490,05	59,60%
Secrétariat social	2.500,00	2.116,64	84,67%
Voitures : frais entretien + forfait	6.500,00	6.321,86	97,26%
Voitures : assurances	4.000,00	4.080,92	101,52%
Voitures : carburant	8.000,00	7.797,11	97,46%
Réserve petits frais - imprévus et divers	1.750,00	1.528,62	87,24%
BIENS ET SERVICES	79.250,00	80.640,15	101,75%
Taxes	2.200,00	1.719,86	78,18%
- Value sur immobilisés revendus	-	1.883,51	
Autres charges	-	-	
AUTRES CHARGES	2.200,00	3.603,37	163,79%
Salaires brut (FC + LB + SG + CD + ML)	404.000,00	385.141,91	95,33%
Prime FC (max)	20.000,00	13.915,00	69,58%
SALAIRES	424.000,00	399.056,91	94,12%
AMORTISSEMENTS	36.000,00	34.095,76	94,71%
PROVISION POUR CHARGES LOCATIVES	-	5.000,00	
EXT PROVISION CHGES LOCATIVES AN. PRECED.	-	- 9.000,00	
Charges liées aux instances	20.000,00	13.386,25	66,93%
Frais cté stratégique et jury	20.000,00	13.386,25	66,93%
Frais Organe observateur - évaluateur	-	-	
Frais de communications et promotions	2.500,00	65,01	2,60%
Frais de communication et promotion	2.500,00	65,01	2,60%
COUT BRUT DE FONCTIONNEMENT HORS FCW	552.950,00	514.243,42	93,00%
Produits divers nets	-	-	
Intérêts acquis sicav	-	-	
Intérêts réalisés sur vente sicav	-	-	
PRODUITS FINANCIERS	-	-	
CHARGES FINANCIERES	475,00	775,59	163,28%
COUT COURANT DE FONCTIONNEMENT HORS FCW	553.425,00	515.019,01	93,06%
Reprises RV sur créances	-	-	
Autres produits exceptionnels	-	-	
PRODUITS EXCEPTIONNELS	-	-	
RV sur créances	-	-	
Autres charges exceptionnelles	-	-	
- Values sur immo. (désaffectation)	-	-	
CHARGES EXCEPTIONNELLES	-	-	
COUT NET DE FONCTIONNEMENT HORS FCW	553.425,00	515.019,01	93,06%
El. du coût sans impact sur trésorerie	36.000,00	30.095,76	83,60%
DISPONIBLE POUR PROJETS si tout le budget act reg est imputé en compte de résultat	1.446.575,00		

Année 2017 - fcw - P&L - SITU 31-12-2017 - gest-act reg-projets

Action Régionale Projets et actions	Budget 2017	Situation au 31-12-17	%tage vs budget 31-12-17
DISPONIBLE POUR PROJETS si tout le budget Act Reg est imputé en compte de résultat	1.446.575,00		
FRAIS REELS DE RESSOURCES HUMAINES ET AUTRES FRAIS	553.425,00	515.019,01	93,06%
Actions Top Down *(cfr détails sur feuille annexe)*	1.142.879,00	972.355,48	85,08%
SOLDE SUR BUDGET APRES ACTIONS TOP DOWN	303.696,00		
FRAIS DE STRUCTURES + PROJETS FCW OU TD	1.696.304,00	1.487.374,49	87,68%
Engagements nets de 2017		821.697,87	
- Décidés et provisionnés en 2017		930.381,60	
- Décidés antérieurement et annulés en 2017		- 109.569,48	
- Prov sur projets : compensation carbone		885,75	
Autres charges 2017 (Réductions de valeur)		14.089,20	
Frais sur gestion de dossier Act Rég		2.077,57	
Reprise de réduction de valeur 2017		- 5.029,40	
Intérêts nets sur prêt *(cfr détails en annexe)*	- 9.446,00	- 11.284,46	119,46%
Avance récupérable (tsft du don vers un prêt)		-	
Boni sur créance recouvrée		-	
Prov caution - Terroir de Chimay		-	
TOTAL DES PROJETS DEJA ENGAGES	-	821.550,78	-
SOLDE A DISPOSITION POUR PROJETS A DECAISSER OU NON	313.142,00		

RES COMPTABLE FCW AVANT ACT REG	- 1.088.560,72	305.473,30	-28,06%
BUDGET FCW GLOBAL POUR Act Régionale considéré comme décaissé	2.000.000,00		
Engagements réels de Act Régionale		2.308.925,27	
RES COMPTABLE FCW APRES BUDGET Action Régionale SI TOUT LE BUDGET de l'action EST PASSE EN CPTE DE RESULTAT	- 3.088.560,72		
RESULTAT COMPTABLE REEL DE FCW		- 2.003.451,97	
Décaissement 2017 de projets engagés 2017		296.108,00	
El. du coût sans impact sur trésorerie	-	544.708,47	

Année 2017 - fcw - P&L - SITU 31-12-2017 - détail des int. prêts

Action Régionale Projets et actions	Budget 2017	Situation au 31-12-17	%tage vs budget 31-12-17
Intérêts nets sur prêt - Vicking Tennis	1.820,00	3.567,91	196,04%
Intérêts nets sur prêt - RES Couvin-Mariembourg	1.106,00	1.119,30	101,20%
Intérêts nets sur prêt - Mat Pav-Ascendia	3.605,00	3.097,11	85,91%
Intérêts nets sur prêt - Franco Belge	840,00	1.292,64	153,89%
Intérêts nets sur prêt - Fagnes Pellets	-	-	
Intérêts nets sur prêt - Fonderie de Couvin	1.575,00	1.539,49	97,75%
Intérêts nets sur prêt - Home Saint Joseph	500,00		0,00%
Intérêts nets sur prêt - Roche Madou	-	668,01	
Intérêts nets sur prêt -			
Intérêts nets sur prêt -			
TOTAL DES INTERETS SUR PRETS ACCORDES	9.446,00	11.284,46	119,46%

Action Régionale Détail des actions	Date de la décision la plus récente du CS ou CA	Budget 2017	Situation au 31-12-17	%tage vs budget 31-12-17
Total		1.142.879,00	972.355,48	85,08%
Convention Vitamine Musique (animation écoles)		221.000,00	221.000,00	100,00%
Journée Musécole		35.000,00	38.487,09	109,96%
Université d'automne		-	27.713,37	
UCL - FODITIC	20-05-15	15.000,00	15.000,00	100,00%
Action - langues - Bouillon de culture	21/03/2013-05/11/2014-17/11/2016	85.000,00	85.000,00	100,00%
Action - sensibilisation à l'agriculture	14/11/2013-05/11/2014	3.000,00	1.078,66	35,96%
Action - Esprit d'entreprendre - créativité - jeunes EMC²	24/04/2014-05/11/2014 - 23/06/2016	13.000,00	2.392,94	18,41%
Action - Poire qui route	24/04/2014 - 20/05/2015 - 29/10/15 - 31/03/2016 - 27/04/2017	10.000,00	7.340,29	73,40%
Action - Coup de pouce cad hors jury		7.500,00	15.850,00	
Action - Tic dans les écoles	23/11/2012 - 20/06/2013 - 24/04/2014 - 05/11/2014 - 20/05/2015 - 29/10/2015 - 23/06/2016 - 27/04/2017 - CA20/07/2017	155.000,00	150.000,00	96,77%
Action - Tic dans les écoles - amortissement matériel		-	-	
Action - Tic dans les écoles secondaires - TICE	05-11-14	-	-	
Action - Tic particuliers et entreprises - asbl	23/11/2012 - 24/04/2014	-	-	
Action - Forsud accompagnement	20-05-15	-	57,93	
Action - Promotion sociale - aide aux personnes	23/11/2012 - 20/06/2013	-	-	
Action - Promotion sociale - Langues	20-05-15	-	53.285,00	
Action - Ecole Liens	27/04/2012 - 24/11/2013 - 29/10/15	10.875,00	5.460,47	50,21%
Action - DD - Explorator - ateliers pré et post-voyages		-	1.737,00	
Action - Care Square - amortissement matériel	23-11-12	-	-	
Action - Care Square - compagnon digital		-	-	
Action - Care Square - complmt fonctionnement AGRF	10/02/2015 - 29/10/15	-	-	
Action - Mobilité via Mobilesem	23/11/2012 - 14/11/2013 - 29/10/15	125.000,00	125.000,00	100,00%
Action - Antenne Aidants proches	21-03-2013 - 27/04/2017	35.000,00	37.999,00	108,57%
Action - Fête de la ruralité	21-03-13	-	-	
Action - Maison des Associations	14/11/2013 - 10/02/2015 - 29/10/15 - 31/03/2016 - 17/11/2016 - 27/04/2017	90.420,00	19.750,47	21,84%
Action - Accrochage scolaire	05-11-14	-		
Action - Prospective territoriale / Essaimage	24-04-2014 - 27/04/2017	37.500,00	77,20	
Action - Soutien Fondation 3.0		-	-	
Action - Gerresheimer - Formation	10-02-15	52.500,00	15.372,34	29,28%
Action - Fonds de prévention contre la violence dans les écoles fondamentales-mieux vivre ensemble à l'école	10-02-2015 - 29-10-2015 - 23-06-2016	160.000,00	99.405,72	62,13%
Action - Les Maisons Communautaires	27-04-17	28.750,00	28.750,00	
Action - Ecole au naturel	31-08-17	33.334,00	-	
Action - GE - Groupement d'employeurs		-	1.815,00	
Action - Filière porc bio - soutien candidats/producteurs	20-07-17		-	
Action - Filière porc bio	17-11-2016 - 20-07-2017	25.000,00	19.783,00	

FONDATION CHIMAY-WARTOISE

Année 2017-fcw-engagements Act.Rég.-31-12-2017 - CUMUL

Rubriques	Engagements 2016	Engagements 2017	2016 Soldes prêts	2017 Provisions	2017 Décaissés	2017 Annulés	2017 Soldes provisions	2017 Remboursements	2017 R de V actée	2017 Soldes prêts
Soutiens et dons	536.529,50	930.381,60	-	1.506.208,89	563.025,90	109.569,48	833.613,51			
Prêts	623.614,00	629.100,00	1.938.388,03	962.295,00	350.600,00	25.000,00	586.695,00	498.032,98	- 9.059,80	1.781.895,25
TOTAL	1.160.143,50	1.559.481,60	1.938.388,03	2.468.503,89	913.625,90	134.569,48	1.420.308,51	498.032,98	- 9.059,80	1.781.895,25

FONDATION CHIMAY-WARTOISE

Année 2017-fcw-engagements Act.Rég.-31-12-2017 -
SOUTIENS-DONS

n°conv	Porteurs/projets	DATES DU JURY	Engagements 2015	Engagements 2016	Engagements 2017	2015 Soldes provisions	2016 Provisions	2016 Décaissés	2016 Annulés/Extournés/Corrections	2016 Soldes provisions	2017 Provisions	2017 Décaissés	2017 Annulés/Extournés/Corrections	2017 Soldes provisions
10-872	Centre des jeunes de Chimay / Formation	17-nov-10				2.029,00	2.029,00			2.029,00	2.029,00		2.029,00	-
11-892	Lison Prescilia / création centre esthétique	24-mars-11				2.500,00	2.500,00			2.500,00	2.500,00		2.500,00	-
11-891	Asbl Assist / Transport médico-sanitaire	20-avr-11				5.131,56	5.131,56			5.131,56	5.131,56	5.131,56		- 0,00
11-964	Adelie Versaevel / Coiffeuse à domicile	28-sept-11				1.963,00	1.963,00		1.963,00	-	-			-
11-989	Miresem / Projet IOD-1000 €/mise à l'emploi-max 20000 - 2012	07-déc-11				20.000,00	20.000,00			20.000,00	20.000,00	6.000,00		14.000,00
11-989	Miresem / Projet IOD-1000 €/mise à l'emploi-max 20000 - 2013	07-déc-11				20.000,00	20.000,00			20.000,00	20.000,00			20.000,00
11-990	Virelles Natures / centre Ethnobotanique	07-déc-11				10.450,00	10.450,00	10.450,00		-	-			-
12-1026	Marie Schellen / Amélioration anglais / Explorator	07-mars-12				200,00	200,00		200,00	-	-			-
12-1102	Andireu Constructions / maison unifamiliale - subvention intérêts	22-mai-12				1.021,25	1.021,25	495,36		525,89	525,89	332,50		193,39
12-1094	Laura Van De Steene / Je danse mon songe	13-juin-12				450,00	450,00			450,00	450,00		450,00	-
12-1104	Lepage Déborah / Formation du personnel	13-juin-12				4.021,00	4.021,00		4.021,00	-	-			-
12-1100	CC Momignies / Education alimentaire (min 32.785 - max	05-juil-12				7.705,00	7.705,00	7.705,00		-	-			-
11-987	Lolita Levant / Magasin de fleurs "Jardin de Victoire"	10-oct-12				2.500,00	2.500,00		2.500,00	-	-			-
12-1133	Benoit François / Restructuration entreprise et apurement dettes	17-oct-12				4.500,00	4.500,00		4.500,00	-	-			-
12-1187	Daniel Pestiaux / Consolidation stock	28-nov-12				2.050,62	2.050,62		2.050,62	-	-			-
12-1148	Dessel Stéphane / Ambiance Party / Devel act. Commerciale	12-déc-12				845,00	845,00		845,00	-	-			-
12-1183	Thomas Brogniet / Erasmus Norvège / Explorator	12-déc-12				495,00	495,00		495,00	-	-			-
13-1230	Bouillet Xavier / Dével. Construction écologique	27-févr-13				1.500,00	1.500,00	1.500,00		-	-			-
13-1259	Pascal Robin / Reconversion professionnelle	27-mars-13				1.000,00	1.000,00		1.000,00	-	-			-
13-1297	Ignacio Navetta / Conseiller en énergies	17-avr-13				1.000,00	1.000,00		1.000,00	-	-			-
13-1336	Vanacker Noémie / Master en biologie Québec	26-juin-13				458,69	458,69		458,69	-	-	458,69	- 458,69	-
13-1382	ASBL VAD-SH / Développement de la cellule pédiatrique étoile des enfants	19-sept-13				12.113,00	12.113,00	12.113,00		-	-			-

Année 2017-fcw-engagements Act.Rég.-31-12-2017 -
SOUTIENS-DONS

n°conv	Porteurs/projets	DATES DU JURY	Engagements 2015	Engagements 2016	Engagements 2017	2015 Soldes provisions	2016 Provisions	2016 Décaissés	2016 Annulés/Extournés/Corrections	2016 Soldes provisions	2017 Provisions	2017 Décaissés	2017 Annulés/Extournés/Corrections	2017 Soldes provisions
13-1435	Matériaux du Pavillon SPRL / Renforcement gestion	CA 13/12/2013				9.000,00	9.000,00	9.000,00		-	-			-
13-1444	ASBL DIRE Ecomusée du Viroin / Aide à la restructuration	24-déc-13				16.376,86	16.376,86	8.123,33		8.253,53	8.253,53			8.253,53
13-1444	ASBL DIRE Ecomusée du Viroin / Aide à la gestion mensuelle	24-déc-13				2.004,00	2.004,00	2.004,00		-	-			-
13-1444	ASBL DIRE Ecomusée du Viroin / Analyse des pistes de reconversion	24-déc-13				11,47	11,47			11,47	11,47			11,47
13-1391	Adrien Duriaux / Suivi écologique zone WAP au Burkina Fasso	29-janv-14				-	-			-	-			-
13-1438	Alexandre Guérit / Artisan chocolatier-pâtissier-glacier	29-janv-14				-	-			-	-			-
14-1474	SPRL Chimay-Clôtures / renforcement gestion	CA 13/02/2014				6.000,00	6.000,00	6.000,00		-	-			-
13-1350	Detiffe Jonathan / Volontariat Costa-Rica	27-févr-14				- 0,00	- 0,00			- 0,00	- 0,00			- 0,00
13-1387	Infor-Jeunes de Couvin / Création d'un Espace Public Numérique	27-févr-14				-	-			-	-			-
13-1392	Amicale des pompiers de Couvin ASBL / Concours artistique dans le cadre d'un festival de la BD	27-févr-14				-	-			-	-			-
13-1428	Louise Bourguignon / Ouverture salon coiffure en indépendant	27-févr-14				-	-			-	-			-
13-1441	Jérôme Brunois / Lancement de mon activité d'indépendant	27-févr-14				-	-			-	-			-
13-1442	Ciesla Sébastien / Lancement de mon activité d'indépendant	27-févr-14				-	-			-	-			-
14-1448	Colin Peiffer / Coup de pouce pour vivre de sa passion (Jeunes Talents)	27-févr-14				-	-			-	-			-
13-1421/14-1421	Quentin Gilliaux / Stage médecine interne à Montréal	27-févr-14				-	-			-	-			-
14-1453	Ecole Saint-Joseph de Couvin / Prévention contre la violence et la harcèlement à l'école	27-févr-14				-	-			-	-			-
14-1454	Camille Colson / Stage infirmière en France	27-févr-14				-	-			-	-			-
13-1420	Manon Stevens / Stage RH à Malte	27-févr-14				-	-			-	-			-
13-1377	Angélique Leroy / Commerce ambulant de chaussures (marché)	26-mars-14				-	-			-	-			-
13-1402	Eddy Sâtre / Développement atelier menuiserie	26-mars-14				-	-			-	-			-

FONDATION CHIMAY-WARTOISE

Année 2017-fcw-engagements Act.Rég.-31-12-2017 -
SOUTIENS-DONS

n°conv	Porteurs/projets	DATES DU JURY	Engagements 2015	Engagements 2016	Engagements 2017	2015 Soldes provisions	2016 Provisions	2016 Décaissés	2016 Annulés/Extournés/Corrections	2016 Soldes provisions	2017 Provisions	2017 Décaissés	2017 Annulés/Extournés/Corrections	2017 Soldes provisions
13-1432	Collée David / Embauche personnelpour activité indépendante chauffagiste-plombier	26-mars-14				1.000,00	1.000,00	1.000,00		-	-			-
13-1434	Julie Lebfevre / Voyage humanitaire au Maroc	26-mars-14				-	-			-	-			-
14-1450	Andrew Detiffe / 1 an à Londres Self-empowerment	26-mars-14				200,00	200,00	200,00		-	-			-
14-1451	Erwan Pestiaux / Level up in London	26-mars-14				200,00	200,00	200,00		-	-			-
14-1462	Administration Communale de Sivry-Rance / Soutien: piscine pour tous	26-mars-14				-	-			-	-			-
14-1466	Administration Communale de Couvin / La semaine de la propreté	26-mars-14				-	-			-	-			-
13-1443	Clara Jates / Clara au Canada	30-avr-14				450,01	450,01	450,01		-	-			-
14-1463	Alexis Biset / Centre d'équitaiton naturelle	30-avr-14				2.000,00	2.000,00	1.000,00		1.000,00	1.000,00	1.000,00		-
14-1484	Benjamin Hennot / La bataille de l'Eau Noire - Documentaire	30-avr-14				-	-			-	-			-
14-1468	Fabian Collet / Je prends soin de mon corps et je bouge pour ma	30-avr-14				600,00	600,00		600,00	-	-			-
13-1314	Tenaerts Vincent / La petite école dans la prairie	27-mai-14				-	-			-	-			-
13-1370	ASBL Entente Sportive des Frontières / Leclercq Frédéric /	27-mai-14				1.000,00	1.000,00			1.000,00	1.000,00		1.000,00	-
13-1418	Marine Bourguignon / Deux silhouettes créées par une	27-mai-14				2.500,00	2.500,00	2.500,00		-	-			-
13-1429	Lieselot Van Santfoort / Formation langue vivante au Canada	27-mai-14				- 0,00	- 0,00			- 0,00	- 0,00			- 0,00
14-1456	Pestiaux Yann / Aide à une année de compétition	27-mai-14				-	-			-	-			-
14-1472	Marcelle Kylie / Sourire sans frontière	27-mai-14				-	-			-	-			-
14-1477	Bouillot Gilles / Deuxième éthos au USA	27-mai-14				440,00	440,00	440,00		-	-			-
14-1479	Gonçalves Da Cunha Pierre / Erasmus au Chili	27-mai-14				-	-			-	-			-
14-1486	Tilquin Sarah / Ma passion des douceurs	27-mai-14				-	-			-	-			-
14-1487	Wilmart Bérangère / Erasmus en Suède relations publiques	27-mai-14				-	-			-	-			-
14-1492	Sobry Eddy / Erasmus en Norvège ingénieur en gestion	27-mai-14				2.000,00	2.000,00		2.000,00	-	-			-
14-1494	Visée Benjamin / Kwartaal in Vlaanderen	27-mai-14				-	-			-	-			-
13-1290	Ecole de football en salle de Chimay	10-juil-14				5.000,00	5.000,00			5.000,00	5.000,00		5.000,00	-
14-1470	Forges St-Roch ASBL / Pérennisation de l'association	10-juil-14				-	-			-	-			-

FONDATION CHIMAY-WARTOISE

Année 2017-fcw-engagements Act.Rég.-31-12-2017 - SOUTIENS-DONS

n°conv	Porteurs/projets	DATES DU JURY	Engagements 2015	Engagements 2016	Engagements 2017	2015 Soldes provisions	2016 Provisions	2016 Décaissés	2016 Annulés/Extournés/Corrections	2016 Soldes provisions	2017 Provisions	2017 Décaissés	2017 Annulés/Extournés/Corrections	2017 Soldes provisions
14-1497	Vivre ensemble ASBL / Enfant, ado : je suis, je vois, etc.	10-juil-14				4.500,00	4.500,00	4.500,00		-	-			-
14-1501	Manuel Jacmart / Expl un quadri au Québec	10-juil-14				-	-			-	-			-
14-1499	Thibaut Linard / Expl rien ne développe l'intelligence comme les voyages	10-juil-14				-	-			-	-			-
14-1517	Lurkin Lindsay / Stage master action humanitaire	10-juil-14				-	-			-	-			-
14-1488	AGRF ASBL / Projet pousse-seringues	10-juil-14				2.000,00	2.000,00			2.000,00	2.000,00		2.000,00	-
14-1504	Manon Hardy / Lancement carrière musicale	10-juil-14				-	-			-	-			-
14-1498	Laura Baudouin / Hola Madrid	10-juil-14				381,85	381,85	381,85		-	-			-
14-1506	ASBL Escal'Adventure / Accrobranche	10-juil-14				5.000,00	5.000,00			5.000,00	5.000,00		5.000,00	-
13-1426	Centre Culturel Christian Colle de Couvin / La Fête des Arts Plastiques	31/07/2014 Jury du 30/04/2014				-	-			-	-			-
14-1489	ASBL Rivières de Wallonie / Restauration écologique Eau Blanche Aublain	18-sept-14				-	-			-	-			-
14-1511	Cercle des Naturalistes de Belgique / Renouvellement du parc de binoculaires	18-sept-14				-	-			-	-			-
14-1518	Julie Jean / Reprise d'un magasin d'alimentation à Presgaux / Y compris compta partie double	18-sept-14				2.500,00	2.500,00		2.500,00	-	-			-
14-1518	Julie Jean / Reprise d'un magasin d'alimentation à Presgaux / Budget formation	18-sept-14				1.000,00	1.000,00		1.000,00	-	-			-
14-1521	ASBL Vivre Comme Avant / Le cancer du sein: parlons-en !	18-sept-14				-	-			-	-			-
14-1528	ASBL L'Accueil / Aménagement d'un véhicule	18-sept-14				-	-			-	-			-
14-1542	Mathilde Jacob / Expl. Canada criminologie	18-sept-14				-	-			-	-			-
14-1532	Corentin Deneufbourg / Expl. Impact digital en entreprises USA	18-sept-14				-	-			-	-			-
14-1548	Pierre Cabaraux / Expl. Stage hospitalier au Cap Town	18-sept-14				-	-			-	-			-
14-1527	Etoiles et Cie ASBL / Les Trois Mousquetaires	18-sept-14				-	-			-	-			-
14-1510	Le Groupe Scolaire Jehan Froissart / L' Appel à projets artistiques pour les 15 ans de Mus'école	05-mai-14				750,00	750,00	750,00		-	-			-

Année 2017-fcw-engagements Act.Rég.-31-12-2017 - SOUTIENS-DONS

n°conv	Porteurs/projets	DATES DU JURY	Engagements 2015	Engagements 2016	Engagements 2017	2015 Soldes provisions	2016 Provisions	2016 Décaissés	2016 Annulés/Extournés/Corrections	2016 Soldes provisions	2017 Provisions	2017 Décaissés	2017 Annulés/Extournés/Corrections	2017 Soldes provisions
14-1522	Le Groupe Scolaire Arthur Masson / L' Appel à projets artistiques pour les 15 ans de Mus'école	05-mai-14				2.000,00	2.000,00	2.000,00		-	-			-
14-1524	Heureux Abri-Etablissement école primaire spécialisée / L' Appel à projets artistiques pour les 15 ans de Mus'école	05-mai-14				2.000,00	2.000,00			2.000,00	2.000,00		2.000,00	-
14-1525	L'Ecole Saints Pierre et Paul / L' Appel à projets artistiques pour les 15 ans de Mus'école	05-mai-14				-	-			-	-			-
14-1519	Noctambass / Louis Jacques - Cyprien Delire - Jonathan Amant	22-oct-14				1.000,00	1.000,00		1.000,00	-	-			-
14-1541	Jérémie Denis / Studio Woy	22-oct-14				-	-			-	-			-
14-1543	SPRL Puissant / Financement du fond de roulement	22-oct-14				1.500,00	1.500,00			1.500,00	1.500,00	1.500,00		-
14-1551	Célestine Bastien / My Gap Year	22-oct-14				595,00	595,00		595,00	-	-			-
14-1552	Justine Meuter / stage psy au Québec	22-oct-14				257,71	257,71		257,71	-	-			-
14-1562	ASBL Le répit / projet pilote d'antenne médicale	22-oct-14				6.940,00	6.940,00	6.940,00		-	-			-
14-1564	Nicolas Thienpont / Lancement de mon activité d'indépendant	22-oct-14				1.000,00	1.000,00	1.000,00		-	-			-
14-1564	Nicolas Thienpont / Comptabilité en partie double	22-oct-14				-	-			-	-			-
14-1568	Reprise de la société JPM / Rachat des parts de la SPRL JPM	22-oct-14				-	-			-	-			-
14-1571	ASBL Handicaps solidaires / Spicy 3	22-oct-14				5.000,00	5.000,00	5.000,00		-	-			-
14-1575	Nicolas Voss / Atelier Nicolas Voss	22-oct-14				-	-			-	-			-
13-1247	SPAR Marlembourg - Lebon Delphine / Développement activité et embauche	18-déc-14				10.500,00	10.500,00		10.500,00	-	-			-
14-1516	Donfut Philippe / Bureau créativité, dév. Nouveaux produits	18-déc-14				-	-			-	-			-
14-1556	Dorothée Burn / Activité de psychomotricité relationnelle	18-déc-14				1.000,00	1.000,00			1.000,00	1.000,00		1.000,00	-
14-1567	ASBl Loin Devant / Formation à l'urgence socio-humanitaire	18-déc-14				4.000,00	4.000,00			4.000,00	4.000,00	4.000,00		-
14-1577	Bajomée Lolita / Stage professionnel en Irlande du Nord	18-déc-14				-	-			-	-			-
14-1578	Cuvelier Stéphanie / Reprise commerce vêtements Couvin	18-déc-14				1.500,00	1.500,00			1.500,00	1.500,00			1.500,00
14-1592	Dalle Rive Nicolas / Reprise boucherie de Cul-Des-Sarts	18-déc-14				1.500,00	1.500,00		1.500,00	-	-			-
14-1594	ASBl Mariembourg Music Band / Création	18-déc-14				-	-			-	-			-

Année 2017-fcw-engagements Act.Rég.-31-12-2017 - SOUTIENS-DONS

n°conv	Porteurs/projets	DATES DU JURY	Engagements 2015	Engagements 2016	Engagements 2017	2015 Soldes provisions	2016 Provisions	2016 Décaissés	2016 Annulés/Extournés/Corrections	2016 Soldes provisions	2017 Provisions	2017 Décaissés	2017 Annulés/Extournés/Corrections	2017 Soldes provisions
15-1626	Garage Preumont SA / Renflouement compte courant	CA 19/12/2014				1.790,00	1.790,00			1.790,00	1.790,00			1.790,00
13-1437	ASBL Les Repas du Cœur / Une cuisine pour les repas du cœur	21-janv-15	25.000,00			12.500,00	12.500,00	12.500,00		-	-			-
14-1515	Van Den Driessche Lilian / Ma saison cycliste	21-janv-15	5.000,00			2.500,00	2.500,00	2.500,00		-	-			-
14-1579	Lecharlier Jonas / Information/Sensibilisation LGBTQI à Chimay (Attention RIS)	21-janv-15	2.000,00			200,30	200,30		200,30	-	-			-
14-1596	Le Gal de la Botte du Hainaut / Soutien développement rural 2020	21-janv-15	25.000,00			-	-			-	-			-
14-1605	Lizzi Grégory / Stage en entreprise à Malte - développement web	21-janv-15	1.500,00			1.460,00	1.460,00		1.460,00	-	-			-
14-1611	Buttignol Sarah / Erasmus en Espagne	21-janv-15	1.500,00			-	-			-	-			-
14-1500	Philippe Genet / Du grain au pain	18-mars-15	28.000,00			18.000,00	18.000,00	10.000,00		8.000,00	8.000,00	8.000,00		-
14-1509	Thomas Verrecke / Lancement de ma carrière musicale	18-mars-15	11.000,00			3.000,00	3.000,00	3.000,00		-	-			-
14-1512	Catherine Vanmeerbeck / Décap-âge	18-mars-15	4.000,00			2.500,00	2.500,00	1.500,00		1.000,00	1.000,00	1.000,00		-
14-1535	Administration Communale de Viroinval - Service Enseignement / Commémoration 14-18	18-mars-15	15.000,00			7.500,00	7.500,00			7.500,00	7.500,00	7.500,00		-
14-1601	Lynn Antoine / Séjour à New York	18-mars-15	2.000,00			953,00	953,00	953,00		-	-			-
15-1618	Jean-Marie De Lamper / Parcours 2D de Tir à l'Arc	18-mars-15	4.000,00			-	-			-	-			-
15-1630	ASBL Chimay Promotion / Aide à l'engagement d'un chargé de communication	18-mars-15	15.000,00			15.000,00	15.000,00	10.000,00		5.000,00	5.000,00	5.000,00		-
15-1634	IND-Collège Saint Joseph / Formation Marketing en Andalousie	18-mars-15	5.000,00			-	-			-	-			-
15-1640	Lou Declercq / entude en Australie pendant 1 an	18-mars-15	2.000,00			434,00	434,00	434,00	-	-	-			-
15-1651	Concept Véranda SPRL / Financement d'un audit	18-mars-15	6.000,00			-	-			-	-			-
14-1580	Trigaux Anaïs / Projet-pilote de coopération en Bolivie	30-avr-15	2.000,00			418,14	418,14	418,14		-	-			-
14-1587	Cercle d'Histoire Locale de Petigny ASBL / Mise en valeur du patrimoine	30-avr-15	11.000,00			5.000,00	5.000,00	5.000,00		-	-			-
14-1599	Descamps Céline / Une année avec le WEP	30-avr-15	2.000,00			670,00	670,00	670,00		-	-			-
14-1603	Maertens Daymond / Daymond, objectif 2015	30-avr-15	5.000,00			2.000,00	2.000,00	2.000,00		-	-			-

Année 2017-fcw-engagements Act.Rég.-31-12-2017 - SOUTIENS-DONS

n°conv	Porteurs/projets	DATES DU JURY	Engagements 2015	Engagements 2016	Engagements 2017	2015 Soldes provisions	2016 Provisions	2016 Décaissés	2016 Annulés/Extournés/Corrections	2016 Soldes provisions	2017 Provisions	2017 Décaissés	2017 Annulés/Extournés/Corrections	2017 Soldes provisions
15-1635	Bourguignon Tom / Une année en Australie	30-avr-15	2.000,00			670,00	670,00	670,00		-	-			-
15-1641	Bibliothèque Communale de Sivry-Rance	30-avr-15	40.000,00		4.000,00	20.000,00	20.000,00	20.000,00		-	4.000,00	4.000,00		-
15-1644	ASBL La Clairière / Mise en route de l'ASBL	30-avr-15	76.000,00			51.000,00	51.000,00	25.000,00		26.000,00	26.000,00	26.000,00		-
15-1654	Hardy Angélique / Fruits et légumes de l'Eau d'Heure	30-avr-15	7.500,00			-	-			-	-			-
14-1606	Institut Sainte-Marie / Ouverture d'un session sport études (Football)	28-mai-15	111.908,00			59.408,00	59.408,00		59.408,00	-	-			-
14-1609	Jacquet Yann / Année préparatoire en Allemagne	28-mai-15	2.000,00			198,20	198,20	198,20		-	-			-
15-1629	Thiry Laurence / Epicerie à Seloignes	28-mai-15	3.635,00			635,00	635,00			635,00	635,00	600,00		35,00
15-1648	Higny Wivine / Logopède	28-mai-15	1.200,00			200,00	200,00	200,00		-	-			-
15-1670	Administration Communale de Chimay / Vlaamse culture à l'école	28-mai-15	12.100,00			-	-			-	-			-
15-1688	Vigreux Benjamin / Master à Londres en Politiques publiques internationales	28-mai-15	2.000,00			500,00	500,00	500,00		-	-			-
15-1642	Noah Hocquet / Du jogging à la piste	08-juil-15	5.000,00			2.500,00	2.500,00	2.500,00		-	-			-
15-1652	ASBL CF3V / Sécurisation voie ferrée touristique	08-juil-15	10.000,00			2.500,00	2.500,00	2.500,00		-	-			-
15-1663	Vincianne Bogers / Fleuriste à Froidchapelle	08-juil-15	3.900,00			2.400,00	2.400,00	2.400,00		-	-			-
15-1664	ASBL Sudhaina / Financement matériel son et lumière	08-juil-15	15.000,00			15.000,00	15.000,00	15.000,00		-	-			-
15-1665	Hélène Brasseur / Elevage de moutons	08-juil-15	5.000,00			500,00	500,00			500,00	500,00	500,00		-
15-1671	Iris Derzelle / Expl. Echange Mercator à Montréal	08-juil-15	819,00			200,00	200,00	200,00		-	-			-
15-1679	MVVL ASBL / Aménagement Maison de Village Vaulz-Lompret	08-juil-15	10.300,00			2.300,00	2.300,00	2.300,00		-	-			-
15-1683	Le Kraak / Reconnaissance de notre structure	08-juil-15	8.000,00			2.000,00	2.000,00	2.000,00		-	-			-
15-1684	ASBL Promotion du Tourisme / Découvrons notre patrimoine 400 ans du Château Ferme Macon	08-juil-15	8.500,00			2.500,00	2.500,00	2.500,00		-	-			-
15-1686	Ignace Rasquin / Expl. Toulouse attentiona au décollage	08-juil-15	2.000,00			781,50	781,50			781,50	781,50	781,50		-
15-1690	Thurel Thonet / Expl. Echange Rotary USA	08-juil-15	1.000,00			130,05	130,05			130,05	130,05		130,05	-
15-1692	Florian Moyen / Projet humanitaire à Dharemshal	08-juil-15	1.500,00			460,00	460,00			460,00	460,00	460,00		-

FONDATION CHIMAY-WARTOISE

Année 2017-fcw-engagements Act.Rég.-31-12-2017 - SOUTIENS-DONS

n°conv	Porteurs/projets	DATES DU JURY	Engagements 2015	Engagements 2016	Engagements 2017	2015 Soldes provisions	2016 Provisions	2016 Décaissés	2016 Annulés/Extournés/Corrections	2016 Soldes provisions	2017 Provisions	2017 Décaissés	2017 Annulés/Extournés/Corrections	2017 Soldes provisions
15-1693	SPRL Culottes Courtes / Création culottes courtes	08-juil-15	5.000,00			2.000,00	2.000,00	2.000,00		-	-			-
14-1602	Bothanet Service / Mise en place d'un service d'accompagnement des utilisateurs fragilisés	17-sept-15	35.000,00			10.000,00	10.000,00			10.000,00	10.000,00	10.000,00		-
15-1699	Intercommunnale des Sports du Sud-Hainaut / Ville de Chimay / Natation enfants primaire	17-sept-15	32.000,00			16.000,00	16.000,00	16.000,00		-	-			-
15-1700	Sports Nautiques de l'Eau d'Heure / Cycles de journées "classe des lacs"	17-sept-15	24.000,00			24.000,00	24.000,00	24.000,00		-	-			-
15-1701	Athénée Royal Chimay / Développement sections scientifiques et environnement	17-sept-15	20.000,00			20.000,00	20.000,00	20.000,00		-	-			-
15-1707	Simon Lechat / Erasmus en Slovénie	17-sept-15	2.000,00			800,00	800,00	800,00		-	-			-
15-1712	Pierre-Ami Maudoux / Formation complémentaire en économie à Copenhague	17-sept-15	2.000,00			786,00	786,00	786,00		-	-			-
15-1717	Céline Bastien / Ironman de Kona	17-sept-15	5.000,00			1.500,00	1.500,00			1.500,00	1.500,00	1.500,00		-
15-1723	Ophélie Henneberg / Immersion linguistique pour mon futur	17-sept-15	2.000,00			2.000,00	2.000,00	2.000,00		-	-			-
15-1727	Pierre Bourguignon / One year in Transition	17-sept-15	2.000,00			800,00	800,00	800,00		-	-			-
15-1645	Cédric Rombaux / Développement d'une activité d'impression sur textiles	22-oct-15	1.500,00			750,00	750,00			750,00	750,00	750,00		-
15-1698	Watremez Geoffrey / Lancement activité terrassement	22-oct-15	3.000,00			3.000,00	3.000,00	2.000,00		1.000,00	1.000,00			1.000,00
15-1708	Noémie Paquet / Cours d'anglais à Dublin	22-oct-15	2.000,00			1.981,85	1.981,85	1.981,95	- 0,10	- 0,00	- 0,00			- 0,00
15-1710	Ecole Saints Pierre et Paul / Les arts aux services de l'apprentissage	22-oct-15	6.600,00			6.600,00	6.600,00	6.600,00		-	-			-
15-1715	RéBBUS et la ville de Couvin / Réseau bébé bus Couvin	22-oct-15	110.000,00			110.000,00	110.000,00	50.000,00		60.000,00	60.000,00	15.000,00		45.000,00
15-1719	Dancing Dog Productions SPRL / L'autoroute documentaire Brûly	22-oct-15	15.000,00			15.000,00	15.000,00	7.500,00		7.500,00	7.500,00	7.500,00		-
15-1725	Joy Poussart / Stage infirmière au Gabon	22-oct-15	1.500,00			1.470,24	1.470,24	1.470,24		-	-			-
15-1730	Danaé Coquelet / Stage à l'ambassade du Chili	22-oct-15	2.000,00			1.937,00	1.937,00	1.937,00		-	-			-
15-1735	ASBL Mornignies mon village / Les MAC	22-oct-15	51.101,00			51.101,00	51.101,00	25.550,00		25.551,00	25.551,00	25.550,00	1,00	-
15-1709	Ecole des Trois Vallées / Transformer la cour de l'école	25-nov-15	8.000,00			8.000,00	8.000,00	8.000,00		-	-			-

Année 2017-fcw-engagements Act.Rég.-31-12-2017 - SOUTIENS-DONS

n°conv	Porteurs/projets	DATES DU JURY	Engagements 2015	Engagements 2016	Engagements 2017	2015 Soldes provisions	2016 Provisions	2016 Décaissés	2016 Annulés/Extournés/Corrections	2016 Soldes provisions	2017 Provisions	2017 Décaissés	2017 Annulés/Extournés/Corrections	2017 Soldes provisions
15-1745	Emeline Paquet / Reportage photographique sur les arborigènes d'Australie	25-nov-15	3.181,00			3.181,00	3.181,00	2.000,00		1.181,00	1.181,00			1.181,00
15-1755	Commune de Froidchapelle / Piscine de Froidchapelle	25-nov-15	7.800,00			7.800,00	7.800,00	4.000,00		3.800,00	3.800,00			3.800,00
15-1757	Commune de Sivry-Rance / Soutien à la commune pour le projet piscine pour tous	25-nov-15	10.000,00			10.000,00	10.000,00	5.000,00		5.000,00	5.000,00			5.000,00
15-1761	Roberto D'Ortona / Pédagogie active avec mes élèves	25-nov-15	10.800,00			10.800,00	10.800,00	5.000,00		5.800,00	5.800,00	4.760,00	1.040,00	-
15-1720	Bruno Eglem / La Belle Flambée	14-déc-15	1.500,00			1.500,00	1.500,00	750,00		750,00	750,00			750,00
15-1724	Céline Isenborghs / Designer numérique	14-déc-15	5.000,00			5.000,00	5.000,00	3.000,00		2.000,00	2.000,00	2.000,00		-
15-1750	Anthony Leseine / Immersion à Anvers	14-déc-15	1.612,00			1.612,00	1.612,00	1.612,00		-	-			-
15-1752	Louis Metens / Echange Rotary aux USA	14-déc-15	1.280,00			1.280,00	1.280,00	1.242,00	38,00	-	-			-
16-1790	Gare de Treignes / Etude	CA 24/09/15	6.655,00			3.025,00	3.025,00	3.025,00		-	-			-
15-1742	Antoine Perard / Boulangerie-Pâtisserie à Pesche	28-janv-16		2.000,00		-	2.000,00	2.000,00		-	-			-
15-1753	Centre de Formation de Treignes / Sécurité au travail, un réflexe	28-janv-16		4.000,00		-	4.000,00	4.000,00		-	-			-
15-1763	Mathilde Brousmiche / TFE à Montréal dans un lab 3D	28-janv-16		2.000,00		-	2.000,00	1.947,85	52,15	0,00	0,00			0,00
15-1771	Amandine Benoit / Stage d'institutrice primaire en Bolivie	28-janv-16		2.000,00		-	2.000,00	1.946,00	54,00	-	-			-
16-1777	Colliot Grâce / L'apprentissage d'un métier à l'étranger	28-janv-16		2.000,00		-	2.000,00	1.500,00		500,00	500,00		500,00	-
15-1781 / 16-1781	Charles Masson / Stage de fin d'études ingénieur industriel	28-janv-16		2.000,00		-	2.000,00	1.950,32	49,68	0,00	0,00			0,00
15-1756	Louise Mataisse / Un an au Mexique	24-févr-16		2.000,00		-	2.000,00	1.700,00	56,63	243,37	243,37		243,37	-
15-1759	News STD / Concours danse Hip-Hop Orlando	24-févr-16		5.000,00		-	5.000,00	4.800,00	46,61	153,39	153,39	153,39		-
15-1764	Clémence Petit / Erasmus à Munich - Immersion	24-févr-16		2.000,00		-	2.000,00	1.995,68	4,32	- 0,00	- 0,00			- 0,00
15-1775	Benjamin Biard / Séjour de recherche doctoral	24-févr-16		2.000,00		-	2.000,00	1.600,00	-	400,00	400,00	400,00		-
16-1791	Mathieu Moreau / Menuiserie familiale	24-févr-16		1.500,00		-	1.500,00	500,00		1.000,00	1.000,00	1.000,00		-
15-1738	Valentine Verbrugge / 1 an immersion en Irlande	18-mai-16		2.000,00		-	2.000,00		2.000,00	-	-			-
15-1774	Peter Genicot / One year for English and football	18-mai-16		2.000,00		-	2.000,00	1.800,00		200,00	200,00			200,00
16-1778	OC Nismes 2.000 ASBL / Amélioration de la cellule jeunes du	18-mai-16		8.400,00		-	8.400,00	2.800,00		5.600,00	5.600,00	2.800,00		2.800,00
16-1794	Jeanne Simon / Ma future aventure aux USA	18-mai-16		1.605,00		-	1.605,00	1.068,00	37,00	500,00	500,00	500,00		-

Année 2017-fcw-engagements Act.Rég.-31-12-2017 - SOUTIENS-DONS

n°conv	Porteurs/projets	DATES DU JURY	Engagements 2015	Engagements 2016	Engagements 2017	2015 Soldes provisions	2016 Provisions	2016 Décaissés	2016 Annulés/Extournés/Corrections	2016 Soldes provisions	2017 Provisions	2017 Décaissés	2017 Annulés/Extournés/Corrections	2017 Soldes provisions
16-1796	Emilie Bouchez / Master en design textile	18-mai-16		5.000,00		-	5.000,00	2.500,00	-	2.500,00	2.500,00	2.500,00		-
16-1800	Emilie Danvoye / Echange Rotary en Argentine	18-mai-16		1.350,00		-	1.350,00	1.000,00	59,64	290,36	290,36	290,36		-
16-1823	Amélie Ribesse / Mon échange Rotary aux USA	18-mai-16		1.300,00		-	1.300,00	1.000,00	32,76	267,24	267,24			267,24
16-1824	Charlotte Caluwé / Stage de pédiatrie au Sénégal	18-mai-16		1.000,00		-	1.000,00	976,36	23,64	-	-			-
16-1836	Florent Descamps / Erasmus en Bulgarie	18-mai-16		1.850,00		-	1.850,00	1.224,00	14,00	612,00	612,00	612,00		-
16-1864	Hautes Ecoles Henallux & HEAJ / Etude analyse de marché	CA 19/05/16		2.722,50		-	2.722,50	2.722,50		-	-			-
15-1703	Cyrille Guiot / Création d'une activité de maraîchage	31-mai-16		5.000,00		-	5.000,00	2.500,00		2.500,00	2.500,00	2.500,00		-
15-1770	Centre Culturel de Couvin Christian Colle / 2ème édition de la fête des arts plastiques	31-mai-16		8.500,00		-	8.500,00	8.500,00		-	-			-
16-1808	Adèle Manise / Rotary Midwest USA	31-mai-16		1.000,00		-	1.000,00	665,00	35,00	300,00	300,00	300,00		-
16-1831	Simon Gennart / Doctorat au Rwanda	31-mai-16		1.900,00		-	1.900,00	1.783,20	16,80	100,00	100,00			100,00
16-1839	Circuit de Chimay ASBL / 90 ème anniversaire	31-mai-16		30.000,00		-	30.000,00	30.000,00		-	-			-
16-1841	Pierre Brogniet / Programme Community of European Management School	31-mai-16		2.000,00		-	2.000,00	1.700,00	67,37	232,63	232,63			232,63
15-1687	EPS Heureux Abri - Une armoire à outils au service des facteurs de décrochage scolaire	05-juil-16		8.500,00		-	8.500,00	5.000,00		3.500,00	3.500,00			3.500,00
16-1795	Jarno Lambotte / Un artiste près de vous	05-juil-16		5.000,00		-	5.000,00	4.500,00		500,00	500,00			500,00
16-1802	Ensemble Motivation / Renouvellement matériel	05-juil-16		12.000,00		-	12.000,00	10.000,00		2.000,00	2.000,00	2.000,00		-
16-1804	Victor Masuy / Stage-immersion au Canada	05-juil-16		2.000,00		-	2.000,00	1.700,00	38,77	261,23	261,23	261,23		-
16-1816	Administration Communal de Viroinval / Roue à Aubes pour le moulin de Nismes	05-juil-16		40.000,00		-	40.000,00	20.000,00		20.000,00	20.000,00			20.000,00
16-1817	Kévin de Mey / Soutenir ma saison Motocross 250	05-juil-16		2.500,00		-	2.500,00	2.000,00		500,00	500,00	500,00		-
16-1843	Charlotte Mataisse / Erasmus en Espagne	05-juil-16		2.000,00		-	2.000,00	1.300,00	6,00	694,00	694,00	694,00		-
16-1847	Robin Pétry / Un périple australien	05-juil-16		2.000,00		-	2.000,00	1.250,00	150,00	600,00	600,00	600,00		-
16-1848	Ecole Fondamentale de Momignies / Notre livre à cent mains	05-juil-16		10.000,00		-	10.000,00	8.000,00		2.000,00	2.000,00	2.000,00		-
16-1850	Mathilde Canva / Projet humanitaire à Madagascar	05-juil-16		2.000,00		-	2.000,00	1.250,00	50,00	700,00	700,00	700,00		-

FONDATION CHIMAY-WARTOISE

Année 2017-fcw-engagements Act.Rég.-31-12-2017 - SOUTIENS-DONS

n°conv	Porteurs/projets	DATES DU JURY	Engagements 2015	Engagements 2016	Engagements 2017	2015 Soldes provisions	2016 Provisions	2016 Décaissés	2016 Annulés/Extournés/Corrections	2016 Soldes provisions	2017 Provisions	2017 Décaissés	2017 Annulés/Extournés/Corrections	2017 Soldes provisions
14-1598	Heureux Abri ASBL / Améliorer l'insertion sociale des jeunes	22-sept-16		13.800,00		-	13.800,00	10.000,00		3.800,00	3.800,00			3.800,00
15-1740	CPAS de Sivry-Rance / Pour un déploiement des Lavandières	22-sept-16		17.000,00		-	17.000,00	10.055,00	- 55,00	7.000,00	7.000,00	7.000,00		-
15-1760	CODEF ASBL / Développement de filières pour une pérennité de la structure	22-sept-16		56.500,00		-	56.500,00	18.834,00		37.666,00	37.666,00	37.666,00		-
16-1779	Yann Pestiaux / Continuer mon projet vers une carrière semi-professionnelle	22-sept-16		5.000,00		-	5.000,00	2.500,00		2.500,00	2.500,00			2.500,00
16-1797	ASBL Carrefour OISP / Déploiement de la filière rénovation meubles	22-sept-16		45.850,00		-	45.850,00	22.925,00		22.925,00	22.925,00			22.925,00
16-1820	Parc Naturel Viroin-Hermeton / Extension du Parc Naturel	22-sept-16		30.000,00		-	30.000,00			30.000,00	30.000,00	9.500,00	20.500,00	-
16-1845	Benjamin Hennot / Stan et Ulysse	22-sept-16		10.000,00		-	10.000,00	9.000,00		1.000,00	1.000,00	1.000,00		-
16-1849	Brayeur Eglantine / 6 mois en Irlande	22-sept-16		2.000,00		-	2.000,00	1.386,00	14,00	600,00	600,00	600,00		-
16-1858	Mathilde Cornet / Eine Belgierin in Deutschland	22-sept-16		5.000,00		-	5.000,00	2.500,00		2.500,00	2.500,00			2.500,00
16-1861	Ecole de Promotion Sociale de Couvin / Formation 2ème année aide-soignant et familial	22-sept-16		58.614,00		-	58.614,00			58.614,00	58.614,00			58.614,00
16-1867	Barbara Vandercam / Stage en Tanzanie	22-sept-16		2.000,00		-	2.000,00		38,00	1.962,00	1.962,00	1.962,00		-
16-1875	Ludovic Senesael / Besoin temporaire Fonds De Roulement	22-sept-16		3.000,00		-	3.000,00	1.000,00		2.000,00	2.000,00	2.000,00		-
16-1835	Infor-Jeunes / Développement de l'annuaire web Spirouline	19-oct-16		4.200,00		-	4.200,00			4.200,00	4.200,00	3.000,00		1.200,00
16-1856	Maud Leblon / Volontariat en Afrique du Sud	19-oct-16		2.000,00		-	2.000,00			2.000,00	2.000,00	1.944,00	56,00	-
16-1863	ASBL Martin le Pêcheur représentée par Claudy Delvallée / Lancement de notre école de pêche	19-oct-16		7.500,00		-	7.500,00			7.500,00	7.500,00	4.500,00		3.000,00
16-1880	Marie Chavet / Stage de kiné en Guadeloupe	19-oct-16		2.000,00		-	2.000,00		21,93	1.978,07	1.978,07	1.978,07		-
16-1882	Justine Lambert / Découvrir la GWADLOUP en travaillant	19-oct-16		1.000,00		-	1.000,00		40,00	960,00	960,00	600,00		360,00
AR + PhD	Mind Market / Coup de Pouce	30-nov-16		1.500,00		-	1.500,00			1.500,00	1.500,00			1.500,00
16-1827	Didier Bolle / Création du Comptoir des Artisans "Pains et Délices"	24-nov-16		3.000,00		-	3.000,00			3.000,00	3.000,00			3.000,00
16-1859	Cantamus / Mémoire, paix et solidarité	24-nov-16		16.000,00		-	16.000,00			16.000,00	16.000,00			16.000,00
16-1886	Adelise Lefèvre / Erasmus bio ingénieur en Argentine	24-nov-16		2.000,00		-	2.000,00			2.000,00	2.000,00	1.955,00	45,00	-

FONDATION CHIMAY-WARTOISE

Année 2017-fcw-engagements Act.Rég.-31-12-2017 - SOUTIENS-DONS

n°conv	Porteurs/projets	DATES DU JURY	Engagements 2015	Engagements 2016	Engagements 2017	2015 Soldes provisions	2016 Provisions	2016 Décaissés	2016 Annulés/Extournés/Corrections	2016 Soldes provisions	2017 Provisions	2017 Décaissés	2017 Annulés/Extournés/Corrections	2017 Soldes provisions
16-1887	Victoria Snyers / Une année de spécialisation en droit des personnes et des minorités aux USA	24-nov-16		2.000,00		-	2.000,00			2.000,00	2.000,00	1.500,00	35,00	465,00
16-1890	Laurine Sacquet / Stage infirmière pédiatrie au Sénégal	24-nov-16		2.000,00		-	2.000,00			2.000,00	2.000,00	1.975,00	25,00	-
16-1895	François Renard / unrenard.com	24-nov-16		1.500,00		-	1.500,00			1.500,00	1.500,00			1.500,00
15-1739	Delphine Delchambre / Ouverture d'un spa privatif	21-déc-16		1.500,00		-	1.500,00			1.500,00	1.500,00			1.500,00
16-1865	ASBL Au Service des Enfants / Mise en valeur de nos outils pédagogiques / don	21-déc-16		6.000,00		-	6.000,00			6.000,00	6.000,00			6.000,00
16-1865	ASBL Au Service des Enfants / Mise en valeur de nos outils pédagogiques / budget pour étude	21-déc-16		5.000,00		-	5.000,00			5.000,00	5.000,00			5.000,00
16-1869	Thomas Monin / Working Holiday in New-Zealand	21-déc-16		1.218,00		-	1.218,00			1.218,00	1.218,00	1.177,00	41,00	-
16-1870	Hadrien Masuy / Réfléchir mon avenir à l'autre bout du monde	21-déc-16		2.000,00		-	2.000,00			2.000,00	2.000,00	1.953,60	46,40	0,00
16-1876	Chantale Anciaux / Le Château des femmes	21-déc-16		14.400,00		-	14.400,00			14.400,00	14.400,00	14.400,00		-
16-1897	ADMR antenne de Chimay /Financement temporaire des heures inconfortables	21-déc-16		24.820,00		-	24.820,00			24.820,00	24.820,00	14.820,00		10.000,00
16-1852	PCS de Viroinval / Réduction des risques en milieu festif - déploiement du projet	16-févr-17			13.500,00	-	-			-	13.500,00	9.000,00		4.500,00
16-1881	Machelart-Loudèche / SPRL Chades / évaluation à un réviseur - honoraires	16-févr-17			2.500,00	-	-			-	2.500,00		2.500,00	-
16-1885	Aquascope de Virelles ASBL / Informatisation de l'ASBL	16-févr-17			23.050,00	-	-			-	23.050,00			23.050,00
16-1891	Kévin Haulin / Formation SAE	16-févr-17			3.500,00	-	-			-	3.500,00	3.400,00		100,00
16-1894	Mégane Druart / Stage pré-scolaire au Sénégal	16-févr-17			2.000,00	-	-			-	2.000,00	1.800,00	40,00	160,00
16-1909	Cercle des Naturalistes de Belgique / Equipements - déploiement des activités relatives à la mycologie	16-févr-17			3.000,00	-	-			-	3.000,00	3.000,00		-
16-1916	Sarah Brisbois / Une seconde rhéto en Grande Bretagne	16-févr-17			2.000,00	-	-			-	2.000,00	1.500,00		500,00
17-1918	Anaïs Goffiny / Stage en soins infirmiers vers un projet de santé communautaire	16-févr-17			2.000,00	-	-			-	2.000,00	1.500,00	10,00	490,00
17-1922	Luc Bastien / Formation à l'école de performance	16-févr-17			2.000,00	-	-			-	2.000,00	1.500,00	32,31	467,69
15-1728	ASBL Gymnastique club Saint Joseph de Chimay / Achat de matériel pédagogique	29-mars-17			12.500,00	-	-			-	12.500,00	10.000,00		2.500,00

Année 2017-fcw-engagements Act.Rég.-31-12-2017 - SOUTIENS-DONS

n°conv	Porteurs/projets	DATES DU JURY	Engagements 2015	Engagements 2016	Engagements 2017	2015 Soldes provisions	2016 Provisions	2016 Décaissés	2016 Annulés/Extournés/Corrections	2016 Soldes provisions	2017 Provisions	2017 Décaissés	2017 Annulés/Extournés/Corrections	2017 Soldes provisions
16-1883	Stuyck Clélie / Un an en Australie	29-mars-17			2.000,00	-	-			-	2.000,00	1.600,00	74,20	325,80
16-1915	Libert Clarisse / Une année pour perfectionner son anglais et son espagnol	29-mars-17			2.000,00	-	-			-	2.000,00	1.500,00	20,00	480,00
16-1903	CDAF Centre Développement Agroforestiers Fagnes / L'Ecole au Naturel	29-mars-17			60.500,00	-	-			-	60.500,00		60.500,00	-
17-1920	Vanoevelen Matthew / Participation financement saison moto-cross	29-mars-17			5.000,00	-	-			-	5.000,00	2.500,00		2.500,00
17-1925	Musée du petit format / 35 années d'itinérance du Musée	29-mars-17			33.000,00	-	-			-	33.000,00	20.000,00		13.000,00
17-1930	Collège Saint-Joseph / Cellule Orientation au CES Saint-Joseph de Chimay	29-mars-17			9.182,00	-	-			-	9.182,00			9.182,00
17-1937	Cuvelier Flora / Volontariat en Amérique du Sud - Abroad	29-mars-17			2.000,00	-	-			-	2.000,00	1.980,00	20,00	-
17-1948	ASBL Le Clos du Chemin Vert / Groupement de la Botte	29-mars-17			13.329,00	-	-			-	13.329,00	5.332,00		7.997,00
17-1953	Institut Sainte-Chrétienne / A la découverte des Abruzzes	29-mars-17			4.500,00	-	-			-	4.500,00			4.500,00
16-1819	Vincent Scheer + Louis Jacques / Aniwalls - Collectif graphique	04-mai-17			5.000,00		-			-	5.000,00	5.000,00		-
16-1866	Petits pas de la botte / De la psychomotricité à grand pas	04-mai-17			15.000,00		-			-	15.000,00	12.000,00		3.000,00
16-1893	Matthieu Fontaine / Ingénieux Sud	04-mai-17			2.000,00		-			-	2.000,00	1.956,00	44,00	-
17-1933	Laurent Louis / Reprise boulangerie (frais pub+compta)	04-mai-17			3.000,00		-			-	3.000,00	1.500,00		1.500,00
17-1942	Kévin Dupont / Stage à l'université des langues à Pékin	04-mai-17			1.500,00		-			-	1.500,00	1.491,20	8,80	- 0,00
17-1950	Zélie Manise / Programme d'échange Rotary en Argentine	04-mai-17			1.000,00		-			-	1.000,00	800,00	24,90	175,10
17-1954	Thomas Devaux / Reprise d'une affaire de nettoyage industriel	04-mai-17			3.000,00		-			-	3.000,00	2.500,00		500,00
15-1736	Administration Communale de Viroinval / Etude thermographique sur l'entité	14-juin-17			18.000,00		-			-	18.000,00			18.000,00
17-1947	L'Etape-mena / Hippotherapie pour notre institution	14-juin-17			60.000,00		-			-	60.000,00			60.000,00
17-1949	Promotion Sociale de Couvin / Organisation 1ère année aide-familliale/soignante	14-juin-17			45.906,80		-			-	45.906,80	18.128,80		27.778,00
17-1952	Claire Staelens / Echange linguistique et culturel au Canada	14-juin-17			1.200,00		-			-	1.200,00	900,00	30,00	270,00
17-1959	Anne-Lise Lemaitre / Sejour linguistique en anglais	14-juin-17			2.000,00		-			-	2.000,00	2.000,00		-

FONDATION CHIMAY-WARTOISE

Année 2017-fcw-engagements Act.Rég.-31-12-2017 -
SOUTIENS-DONS

n°conv	Porteurs/projets	DATES DU JURY	Engagements 2015	Engagements 2016	Engagements 2017	2015 Soldes provisions	2016 Provisions	2016 Décaissés	2016 Annulés/Extournés/Corrections	2016 Soldes provisions	2017 Provisions	2017 Décaissés	2017 Annulés/Extournés/Corrections	2017 Soldes provisions
17-1960	Antoine Sobry / Une année de découverte en Argentine	14-juin-17			2.000,00		-			-	2.000,00	1.500,00	30,86	469,14
17-1961	Alan Coppin / Woofing en Nouvelle-Zélande	14-juin-17			2.000,00		-			-	2.000,00	1.700,00	40,20	259,80
17-1968	Iris Derzelle / Master en relations internationnales à l'université de Glasgow	14-juin-17			2.000,00		-			-	2.000,00	1.500,00	4,00	496,00
17-1970	Pionniers de Petigny / Camp Chantier dans la coopérative grecque Mistros	14-juin-17			2.000,00		-			-	2.000,00	1.700,00	110,70	189,30
14-1613	Musée du Marbre / Amélioration de la visibilité et de l'acceuil au musee du marbre	05-juil-17			59.435,00		-			-	59.435,00	30.000,00		29.435,00
16-1877	Quali3team asbl / Quali3team ASBL déploiement et aménagement	05-juil-17			7.100,00		-			-	7.100,00	7.100,00		-
17-1956	Maison du Tourisme Pays des Lacs / Forêt du Pays de Chimay suite	05-juil-17			60.000,00		-			-	60.000,00	15.000,00		45.000,00
17-1972	Pauline Lasquellec / Une année pour se perfectionner en néerlandais et anglais	05-juil-17			2.000,00		-			-	2.000,00	1.750,00		250,00
17-1973	La Souricelle ASBL / Déploiement des activités de l'ASBL	05-juil-17			30.000,00		-			-	30.000,00	30.000,00		-
17-1975	Promotion Sociale de Chimay	05-juil-17			34.042,80		-			-	34.042,80	3.490,00		30.552,80
17-1983	Julien Sablon / Time SUPAERO	05-juil-17			2.000,00		-			-	2.000,00	1.500,00	16,00	484,00
17-1984	Laura Joseph / Une année, Trois continents	05-juil-17			2.000,00		-			-	2.000,00	1.700,00	80,70	219,30
17-1924	SPRL Menuiserie Dursin / Extension des activités de la SPRL Menuiserie Dursin	06-juil-17			3.000,00		-			-	3.000,00		3.000,00	-
17-1927	Foulon Angèle / Reprise Concept Véranda	06-juil-17			5.000,00		-			-	5.000,00	5.000,00		-
17-1955	Ophélie Depotter / Lancement d'une boutique de fleurs	06-juil-17			5.000,00		-			-	5.000,00	500,00		4.500,00
17-1974	Centre Culturel Action Sud ASBL / Acq. Cuisinières jouets	06-juil-17			19.531,00		-			-	19.531,00	19.530,00	1,00	-
17-1981	ASBL Grand Angle / Ciné Chaplin	06-juil-17			18.000,00		-			-	18.000,00	18.000,00		-
16-1846	Office du Tourisme de Viroinval / Soutien à la promotion et aux activités événementielles de l'OT de Viroinval	28-sept-17			20.000,00		-			-	20.000,00	15.000,00		5.000,00
17-1935	Charlie Rodberg / Vers ma carrirèe de cavalière	28-sept-17			5.000,00		-			-	5.000,00	2.500,00		2.500,00
17-1978	CPAS de la ville de Couvin / Cuisine Solidaire de Couvin	28-09-2017 - CA 23/11/2017			115.000,00		-			-	115.000,00			115.000,00

FONDATION CHIMAY-WARTOISE

Année 2017-fcw-engagements Act.Rég.-31-12-2017 -
SOUTIENS-DONS

n°conv	Porteurs/projets	DATES DU JURY	Engagements 2015	Engagements 2016	Engagements 2017	2015 Soldes provisions	2016 Provisions	2016 Décaissés	2016 Annulés/Extournés/Corrections	2016 Soldes provisions	2017 Provisions	2017 Décaissés	2017 Annulés/Extournés/Corrections	2017 Soldes provisions
17-1988	Aurélien Delahaye / Une saison cycliste à la recherche de victoire	28-sept-17			5.000,00		-			-	5.000,00	2.500,00		2.500,00
17-1991	Bibliothèque communale de chimay / Développement d'un guichet-relais pour documenter les enfants "dys", leurs familles et les proffesionnels	28-sept-17			50.000,00		-			-	50.000,00			50.000,00
17-1994	Aurélie Dieudonné / Bourse explo	28-sept-17			2.000,00		-			-	2.000,00	1.850,00	2,30	147,70
17-1995	Vincent Wengler / Working Holiday Vusa en Australie et Nouvelle-Zélande	28-sept-17			2.000,00		-			-	2.000,00	1.900,00	22,38	77,62
17-2001	CPAS de Momignies / PEEPI	28-sept-17			40.000,00		-			-	40.000,00	20.000,00		20.000,00
17-2005	Pauline Scornicel / Mes valises d'éduatrice au Canada	28-sept-17			2.000,00		-			-	2.000,00	1.500,00	12,00	488,00
-	Druart Pneus sprl / Conseil consultant financier	CA 27/04/2017			5.000,00		-			-	5.000,00			5.000,00
16-1895	Le Répit asbl / Soutien à la décentralisation des entretiens	25-oct-17			7.215,00		-			-	7.215,00			7.215,00
17-1985	Athéné Royal de Chimay	25-oct-17			16.460,00		-			-	16.460,00			16.460,00
17-2008	Lindsay Lurkin / EVS For All	25-oct-17			2.000,00		-			-	2.000,00		14,00	1.986,00
17-1989	Les Goélands / Mise en place d'une comédie musical	21-déc-17			7.000,00		-			-	7.000,00			7.000,00
17-1992	Echange ASBL / Toujours Frais !	21-déc-17			13.730,00		-			-	13.730,00			13.730,00
17-2017	CNABH ASBL / Valorisation du Ravel de Momignies-Chimay	21-déc-17			18.000,00		-			-	18.000,00			18.000,00
17-2018	Clémence Durbercq / Erasmus-Mercator en Colombiie	21-déc-17			2.000,00		-			-	2.000,00			2.000,00
17-2022	Lise Keuwez / Rotary Exchange 2018	21-déc-17			1.700,00		-			-	1.700,00			1.700,00
17-2032	Cyril Marchal / Apprentissage de la rééducation thérapeutique au Bénin	21-déc-17			2.000,00		-			-	2.000,00			2.000,00
							-			-	-			-
	TOTAL		878.891,00	536.529,50	930.381,60	765.372,30	1.301.901,80	623.128,99	102.945,52	575.827,29	1.506.208,89	563.025,90	109.569,48	833.613,51

Année 2017-fcw-engagements Act.Rég.-31-12-2017 -
PRETS

DATES DU JURY	Engagements 2016	Engagements 2017	Provisions 2016	Décaissés 2016	Annulés 2016	Soldes provisions 2016	Remboursements 2016	R de V actée 2016	Soldes prêts 2016	Provisions 2017	Décaissés 2017	Annulés 2017	Soldes provisions 2017	Remboursements 2017	R de V actée 2017	Soldes prêts 2017
06-avr-06			-			-	-		1.950,00	-			-	-		1.950,00
22-juin-10			-			-			-	-			-	4.400,00	4.400,00	-
16-juin-11			-			-	2.750,00		2.000,00	-			-	2.000,00		-
28-sept-11			-			-	1.200,00		1.000,00	-			-	1.000,00		-
07-déc-11			-			-	3.000,00		2.000,00	-			-	2.000,00		-
26-janv-12			-			-	750,00		3.150,00	-			-	900,00		2.250,00
29-mars-12			-			-	2.750,00		2.500,00	-			-	2.500,00		-
22-mai-12			-			-	1.999,20		2.003,20	-			-	256,60		1.746,60
13-juin-12			-			-	2.400,00		1.800,00	-			-	1.800,00		-
10-oct-12			-			-	165,00	- 1.355,00	-	-			-	185,00	185,00	-
10-oct-12			-			-	699,96		816,82	-			-	699,96		116,86
17-oct-12			-			-	4.000,00		8.500,00	-			-	3.000,00		5.500,00
28-nov-12			-			-	7.200,00		10.200,00	-			-	6.600,00		3.600,00
28-nov-12			-			-	5.200,00		6.000,00	-			-	4.800,00		1.200,00
12-déc-12			-			-	6.000,00		11.500,00	-			-	6.000,00		5.500,00
31-janv-13			-			-	800,00		80,00	-			-	80,00		-
27-févr-13			-			-	2.922,48		3.166,10	-			-	2.925,20		240,90
27-mars-13			-			-	1.870,00		3.030,00	-			-	2.040,00		990,00
27-mars-13			-			-	3.840,00		3.200,00	-			-	3.200,00		-
27-mars-13			-			-	1.557,00		286,20	-			-	286,20		0,00
17-avr-13			-			-	1.440,00		1.200,00	-			-	1.200,00		-
17-avr-13			-			-	1.440,00		1.080,00	-			-	1.080,00		-
17-avr-13			-			-	12.000,00		10.000,00	-			-	10.000,00		-
17-avr-13			-			-	1.800,00		3.300,00	-			-	1.800,00		1.500,00
17-avr-13			-			-	2.749,92		1.375,28	-			-	1.375,28		0,00
31-janv-13			-			-	15.996,00		129.341,00	-			-	15.996,00		113.345,00
04-juil-13			-			-	1.999,20		4.835,40	-			-	1.999,20		2.836,20

Année 2017-fcw-engagements Act.Rég.-31-12-2017 -
PRETS

DATES DU JURY	Engagements 2016	Engagements 2017	Provisions 2016	Décaissés 2016	Annulés 2016	Soldes provisions 2016	Remboursements 2016	R de V actée 2016	Soldes prêts 2016	Provisions 2017	Décaissés 2017	Annulés 2017	Soldes provisions 2017	Remboursements 2017	R de V actée 2017	Soldes prêts 2017
04-juil-13			-			-	12.000,00		24.000,00	-			-	12.000,00		12.000,00
21-nov-13			-			-	420,00	- 2.000,00	-	-			-	-		-
02-mars-10			-			-	6.000,00		-	-			-	-		-
13-déc-13			-			-	57.145,00		242.855,00	-			-	57.145,00		185.710,00
CA 26/03/2015			-			-	-		100.000,00	-			-	-		100.000,00
18-déc-13			-			-	9.600,00		12.800,00	-			-	8.800,00		4.000,00
29-janv-14			-			-	12.000,00		29.000,00	-			-	12.000,00		17.000,00
29-janv-14			-			-			-	-			-	-		-
29-janv-14			-			-	30.000,00		68.000,00	-			-	30.000,00		38.000,00
CA 13/02/2014			-			-	-		22.400,00	-			-	-		22.400,00
CA 13/02/2014			-			-	-	- 30.000,00	-	-			-	-		-
27-févr-14			-			-	2.760,00		4.600,00	-			-	2.760,00		1.840,00
27-févr-14			-			-	2.760,00		4.600,00	-			-	2.760,00		1.840,00
27-févr-14			-			-	2.361,00		944,80	-			-	944,80		0,00
26-mars-14			-			-	3.000,00		7.000,00	-			-	3.000,00		4.000,00
26-mars-14			-			-			-	-			-	-		-
26-mars-14			-			-	4.020,00		9.615,00	-			-	4.020,00		5.595,00
30-avr-14			-			-	4.800,00		8.800,00	-			-	4.800,00		4.000,00
30-avr-14			-			-	3.500,00		5.500,00	-			-	3.000,00		2.500,00
27-mai-14			-			-	4.044,00		27.956,00	-			-	4.044,00		23.912,00
10-juil-14			-			-			-	-			-	-		-
10-juil-14			-			-			-	-			-	-		-
18-sept-14			-			-	250,00	- 12.500,00	-	-			-	-		-
22-oct-14			-			-	5.500,00		21.000,00	-			-	6.000,00		15.000,00

Année 2017-fcw-engagements Act.Rég.-31-12-2017 -
PRETS

DATES DU JURY	Engagements 2016	Engagements 2017	Provisions 2016	Décaissés 2016	Annulés 2016	Soldes provisions 2016	Remboursements 2016	R de V actée 2016	Soldes prêts 2016	Provisions 2017	Décaissés 2017	Annulés 2017	Soldes provisions 2017	Remboursements 2017	R de V actée 2017	Soldes prêts 2017
22-oct-14			-			-	2.400,00		5.800,00	-			-	2.400,00		3.400,00
22-oct-14			-			-	4.000,00	- 16.500,00	-	-			-	-		-
22-oct-14			-			-	1.500,00		23.500,00	-			-	6.000,00		17.500,00
18-déc-14			-			-	525,00		8.675,02	-			-	750,00		7.925,02
18-déc-14			-			-	6.666,00		9.445,50	-			-	6.666,00		2.779,50
18-déc-14			-			-	4.800,00		14.000,00	-			-	4.800,00		9.200,00
18-déc-14			-			-	2.750,00		9.750,00	-			-	3.000,00		6.750,00
18-déc-14			-			-	19.800,00		70.300,00	-			-	19.800,00		50.500,00
CA 19/12/14			-			-	5.250,00		44.750,00	-			-	6.750,00		38.000,00
CA 10/02/2015			-			-	6.500,00		58.841,00	-			-	6.500,00		52.341,00
18-mars-15			-			-	2.400,00		9.600,00	-			-	2.400,00		7.200,00
18-mars-15			-			-	1.920,00		5.440,00	-			-	1.920,00		3.520,00
18-mars-15			-			-	2.400,00		6.600,00	-			-	2.400,00		4.200,00
28-mai-15			-			-	2.156,00		6.463,00	-			-	2.156,00		4.307,00
28-mai-15			-			-	4.284,00		8.931,00	-			-	4.284,00		4.647,00
08-juil-15			-			-	2.400,00		7.000,00	-			-	2.400,00		4.600,00
08-juil-15			-			-	2.222,00		5.778,00	-			-	1.333,20	- 4.444,80	-
8/07/2015 - CA 24/09/15			65.000,00	65.000,00		-	3.095,24		61.904,76	-			-	9.285,72		52.619,04
08-juil-15			-			-	2.016,00		22.984,00	-			-	1.680,00		21.304,00
08-juil-15			-			-	6.000,00		24.000,00	-			-	6.000,00		18.000,00
17-sept-15			-			-	2.796,00		10.971,00	-			-	2.796,00		8.175,00
17-sept-15			-			-	3.000,00		7.000,00	-			-	3.000,00		4.000,00
22-oct-15			-			-	1.125,00		3.875,00	-			-	1.500,00		2.375,00
22-oct-15			30.000,00	30.000,00		-	2.000,00		28.000,00	-			-	6.000,00		22.000,00

Année 2017-fcw-engagements Act.Rég.-31-12-2017 -
PRETS

DATES DU JURY	Engagements 2016	Engagements 2017	Provisions 2016	Décalssés 2016	Annulés 2016	Soldes provisions 2016	Remboursements 2016	R de V actée 2016	Soldes prêts 2016	Provisions 2017	Décalssés 2017	Annulés 2017	Soldes provisions 2017	Remboursements 2017	R de V actée 2017	Soldes prêts 2017
25-nov-15			7.000,00	7.000,00		-	933,28		6.066,72	-			-	1.399,92		4.666,80
14-déc-15			10.000,00	10.000,00		-	1.200,00		8.800,00	-			-	1.600,00		7.200,00
14-déc-15			20.000,00	20.000,00		-	800,00		19.200,00	-			-	4.800,00		14.400,00
CA 29/10/15			100.000,00	100.000,00		-	100.000,00		-	-			-	-		-
CA 20/05/15			-	-		-	40.000,00		160.000,00	-			-	40.000,00		120.000,00
28-janv-16	50.000,00		50.000,00	50.000,00		-	4.999,98		45.000,02	-			-	9.999,96		35.000,06
28-janv-16	20.000,00		20.000,00	20.000,00		-	-		20.000,00	-			-	4.400,00		15.600,00
28-janv-16	9.000,00		9.000,00	9.000,00		-	600,00		8.400,00	-			-	1.800,00		6.600,00
24-févr-16	19.000,00		19.000,00	9.000,00		10.000,00	-		9.000,00	10.000,00			10.000,00	3.000,00		6.000,00
CA 31/03/16	30.000,00		30.000,00	-		30.000,00	-		-	30.000,00			30.000,00	-		-
18-mai-16	32.220,00		32.220,00	-		32.220,00	-		-	32.220,00			32.220,00	-		-
18-mai-16	14.500,00		14.500,00	14.500,00		-	1.160,00		13.340,00	-			-	3.480,00		9.860,00
31-mai-16	12.000,00		12.000,00	12.000,00		-	-		12.000,00	-			-	2.200,00		9.800,00
31-mai-16	18.000,00		18.000,00	18.000,00		-	900,00		17.100,00	-			-	3.300,00		13.800,00
CA 03/03/16	150.000,00		150.000,00	150.000,00		-	-		150.000,00	-			-	-		150.000,00
05-juil-16	10.000,00		10.000,00	10.000,00		-	800,00		9.200,00	-			-	-	- 9.200,00	-
05-juil-16	4.000,00		4.000,00	4.000,00		-	-		4.000,00	-			-	999,90		3.000,10
22-sept-16	10.000,00		10.000,00	10.000,00		-	-		10.000,00	-			-	2.950,00		7.050,00
24-nov-16	20.000,00		20.000,00			20.000,00	-		-	20.000,00	20.000,00		-	2.800,00		17.200,00
24-nov-16	11.500,00		11.500,00			11.500,00	-		-	11.500,00	11.500,00		-	1.536,00		9.964,00
21-déc-16	10.000,00		10.000,00			10.000,00	-		-	10.000,00			10.000,00	-		-
CA 27/01/17	100.000,00		100.000,00			100.000,00	-		-	100.000,00	100.000,00		-	-		100.000,00
24-juil-08	-	-	-			-	-		189.288,21	-			-	13.980,74		175.307,47
CA 23/03/17	-	50.000,00	-			-			-	50.000,00	50.000,00		-	-		50.000,00
04-mai-17		15.000,00	-			-			-	15.000,00	15.000,00		-	500,00		14.500,00
04-mai-17		15.000,00	-			-			-	15.000,00	15.000,00		-	-		15.000,00

Année 2017-fow-engagements Act.Rég.-31-12-2017 -
PRETS

DATES DU JURY	Engagements 2016	Engagements 2017	Provisions 2016	Décaissés 2016	Annulés 2016	Soldes provisions 2016	Remboursements 2016	R de V actée 2016	Soldes prêts 2016	Provisions 2017	Décaissés 2017	Annulés 2017	Soldes provisions 2017	Remboursements 2017	R de V actée 2017	Soldes prêts 2017
CA-29-06-17		10.000,00	-			-			-	10.000,00			10.000,00	-		-
06-juil-17		25.000,00	-			-			-	25.000,00		25.000,00	-	-		-
06-juil-17		15.000,00	-			-			-	15.000,00	15.000,00		-	750,00		14.250,00
06-juil-17		10.000,00	-			-			-	10.000,00	10.000,00		-	-		10.000,00
CA 20/07/17		65.000,00				-			-	65.000,00	65.000,00		-	65.000,00		-
CA 31/08/17		25.000,00				-			-	25.000,00			25.000,00	-		-
CA 23/03/17		200.000,00				-			-	200.000,00			200.000,00	-		-
CA 23/03/17		150.000,00				-			-	150.000,00			150.000,00	-		-
25-oct-17		30.000,00				-			-	30.000,00	30.000,00		-	-		30.000,00
CA 05/10/17		19.100,00				-			-	19.100,00	19.100,00		-	318,30		18.781,70
			-			-			-	-			-	-		-
	623.614,00	629.100,00	975.089,00	538.500,00	103.394,00	333.195,00	560.344,43	- 102.680,00	1.938.388,03	962.295,00	350.600,00	25.000,00	586.695,00	498.032,98	- 9.059,80	1.781.895,25

Année 2017 - fcw - P&L - SITU 31-12-2017 -
Tableau de financement

Opérations d'exploitation		Montants	Cumul
Résultat	AG	2.391.734,76	
	GE	- 387.966,80	
	IMMO	- 39.409,60	
	Projets FCW	- 1.658.885,06	
	CC 2010 struct	- 515.019,01	
	CC 2010 projets	- 1.793.906,26	- 2.003.451,97
Amortissements	AG	6.445,43	
	GE	12.530,59	
	IMMO	-	
	Projets FCW	9.470,01	
	CC 2010 struct	34.095,76	
	CC 2010 ACTIONS	-	
	CC 2010 projets	-	62.541,79
Réduction de valeurs	AG	- 2.266,09	
	GE	-	
	IMMO	-	
	Projets FCW	-	
	CC 2010 struct	-	
	CC 2010 projets	9.059,80	6.793,71
Provisions	AG	-	
	GE	-	
	Projets FCW	-	
	Projets FCW-ext. prov	-	
	CC 2010 struct	- 4.000,00	
	CC 2010 projets caution	-	
	CC 2010 projets	821.697,87	817.697,87
Produits/charges fin non encaissés	AG	-	
	GE	-	
	Projets FCW	-	
	CC 2010 struct	-	
	CC 2010 projets	-	-
Plus/Moins value sur cession d'actifs	AG	-	
	GE	-	
	IMMO	-	
	Projets FCW	-	
	CC 2010 struct	2.616,49	
	CC 2010 projets	-	2.616,49
Mouvements divers		-	-
MARGE BRUTE AUTOFINANCEMENT			- 1.119.035,09
Variation des RV sur actifs CT y compris les prêts			6.793,71
Variation actifs CT y compris les prêts			141.433,83
Variation passifs CT			60.568,66
Décaissements sur projets (réduction de prov)			563.025,90
Décaissements sur projet carbone (réduction de prov)			-
Décaissements sur projets Hôme St Joseph (réduction de prov)			250.000,00
VARIATION DU BFR			900.684,78
TRESORERIE D'EXPLOITATION			**- 2.019.719,87**
Opérations d'investissements			
Augmentation K des filiales - Immo financières			-
Acquistion d'immobilisations financières			- 6.250,00
Acquistion d'immobilisations			- 1.479.260,23
Cession d'immobilisations (valeur vente)			21.000,00
Cession d'immobilisations financières (valeur vente)			-
TRESORERIE D INVESTISSEMENTS			**- 1.464.510,23**
Opérations de financement			
Nouveau emprunt			1.551.800,00
Variation des emprunts - remboursement			- 101.343,55
TRESORERIE DE FINANCEMENT			**1.450.456,45**
VARIATION DE TRESORERIE			**- 2.033.773,65**

Solde ouverture			12.876.455,20
VARIATION NETTE TRESORERIE			**- 2.033.773,65**
Solde clôture			10.842.681,55

Budget2018-FCW-V0 - global

Situation globale de la Fondation	Budget 2018	Situation au 30-09-17	Situation au 31-12-16	Situation au 31-12-15
PRODUITS EXPLOITATION - AG	2.417.000,00	1.793.490,91	2.427.303,95	2.448.234,44
CHARGES EXPLOITATION - AG	452.740,00	331.670,22	649.782,64	361.565,92
PRODUITS FINANCIERS - AG	934.978,00	409.960,03	1.589.267,42	1.084.925,85
CHARGES FINANCIERES - AG	600,00	459,16	468,76	867,65
PRODUITS EXCEPTIONNELS - AG	48.000,00	25.666,10	431.620,03	5.544,14
CHARGES EXCEPTIONNELLES - AG	-	-	162.546,03	8.615,94
TOTAL PRODUITS - AG	3.399.978,00	2.229.117,04	4.448.191,40	3.538.704,43
TOTAL CHARGES - AG	453.340,00	332.129,38	812.797,43	371.049,51
El. du compte AG sans impact sur trésorerie	- *192.540,00*	- *224.770,81*	*36.380,43*	*19.621,37*
SOLDE AG	2.946.638,00	1.896.987,66	3.635.393,97	3.167.654,92
PRODUITS EXPLOITATION - GE	-	-	6.000,00	-
CHARGES EXPLOITATION - GE	432.840,00	231.576,28	376.470,04	326.134,09
PRODUITS FINANCIERS - GE	-	-	-	-
CHARGES FINANCIERES - GE	100,00	76,12	-	8,82
PRODUITS EXCEPTIONNELS - GE	-	-	-	-
CHARGES EXCEPTIONNELLES - GE	-	-	-	-
TOTAL PRODUITS - GE	-	-	6.000,00	-
TOTAL CHARGES - GE	432.940,00	231.652,40	376.470,04	326.142,91
SOLDE GE	- 432.940,00	- 231.652,40	- 370.470,04	- 326.142,91
El. du compte GE sans impact sur trésorerie	*12.200,00*	*9.081,85*	*6.120,04*	*6.126,89*
SOLDE APRES GE	2.513.698,00	1.665.335,26	3.264.923,93	2.841.512,01
PRODUITS EXPLOITATION - IMMO	6.000,00	-	-	-
CHARGES EXPLOITATION - IMMO	117.944,00	13.567,48	18.158,42	- 627,00
PRODUITS FINANCIERS - IMMO	-	-	-	8,83
CHARGES FINANCIERES - IMMO	16.500,00	12.247,41	7.104,65	-
PRODUITS EXCEPTIONNELS - IMMO	-	-	-	-
CHARGES EXCEPTIONNELLES - IMMO	-	-	-	-
TOTAL PRODUITS - IMMO	6.000,00	-	-	8,83
TOTAL CHARGES - IMMO	134.444,00	25.814,89	25.263,07	- 627,00
SOLDE IMMO	- 128.444,00	- 25.814,89	- 25.263,07	635,83
El. du compte IMMO sans impact sur trésorerie	*100.000,00*	-	-	- *808,50*
SOLDE APRES IMMO	2.385.254,00	1.639.520,37	3.239.660,86	2.842.147,84
PRODUITS EXPLOITATION - GP - FCW	-	-	-	-
CHARGES EXPLOITATION - GP - FCW	2.567.040,00	655.988,04	275.579,85	429.071,29
PRODUITS EXCEPTIONNELS - GP - FCW	-	-	-	-
CHARGES EXCEPTIONNELLES - GP - FCW	-	-	-	-
TOTAL PRODUITS - GP - FCW	-	-	-	-
TOTAL CHARGES - GP - FCW	2.567.040,00	655.988,04	275.579,85	429.071,29
SOLDE GP - FCW	- 2.567.040,00	- 655.988,04	- 275.579,85	- 429.071,29
El. du compte GP - FCW sans impact sur trésorerie	*9.060,00*	*7.102,53*	*9.470,04*	*9.489,95*
SOLDE APRES GP - FCW	- 181.786,00	983.532,33	2.964.081,01	2.413.076,55
APPORTS EXTERNES - Act Rég	-	11.104,03	22.167,38	4.500,00
CHARGES LIEES AUX RESSOURCES HUMAINES- Act Rég	543.960,00	395.333,61	506.938,45	537.268,61
CHARGES LIEES AUX INSTANCES - Act Rég	15.000,00	11.019,35	12.439,95	20.250,30
FRAIS DE COMMUNICATIONS ET PROMOTIONS - Act Rég	15.000,00	-	870,05	1.670,89
PRODUITS FINANCIERS NETS - Act Rég	- 475,00	- 596,32	- 862,96	- 563,64
PRODUITS EXCEPTIONNELS NETS - Act Rég	-	-	-	-
PROJETS Act Rég CEDES PAR FCW OU TOP DOWN	1.375.533,00	693.391,11	813.586,47	878.430,50
PROJETS Act Rég ENGAGES et PROVISIONNES DURANT ANNEE (nets c-à-d engagements diminués des annulations)		642.539,49	434.530,55	793.387,72
REDUCTIONS DE VALEUR SUR DOSSIERS Act Rég		14.089,20	103.150,00	22.750,00
FRAIS SUR DOSSIERS Act Rég		-	1.404,90	3.438,66
REPRISE DE RdeV et BONI SUR DOSSIERS Act Rég		4.540,00	470,00	225,00
INTERETS NETS SUR PRETS Act Rég	8.395,00	7.598,39	11.369,11	4.803,78
SOLDE A DISPOSITION DU JURY POUR PROJETS A DECAISSER OU NON	- 41.673,00			
SOLDE Act Rég	- 1.900.000,00	- 1.733.726,66	- 1.839.776,84	- 2.248.231,54
El. du compte Act Rég sans impact sur trésorerie	*37.500,00*	*478.204,88*	*360.356,24*	*599.125,66*
RESULTAT GLOBAL COMPTABLE DE LA FCW	- 2.081.786,00	- 750.194,33	1.124.304,17	164.845,01
El. du compte FCW GLOBAL sans impact sur trésorerie	- 33.780,00	269.618,45	412.326,75	633.535,37
CASH FLOW (+) ou CASH DRAIN (-) de la FCW	- 2.115.566,00	- 480.575,88	1.536.630,92	798.380,38

Budget2018-FCW-V0 -
Aff-générales

Affaires Générales	Budget 2018	Budget 2017	Situation au 30-09-17	%tage vs budget 2017
PRODUITS	2.417.000,00	2.364.665,17	1.793.490,91	102,21%
Redevance nette	2.417.000,00	2.364.665,17	1.758.609,84	102,21%
Produits div - ind. Assurance sin. V60 PHD	-	-	34.311,07	
Produits divers - +V vente véhicule	-	5.000,00	-	
Produits divers - Vente livres FCW	-	-	570,00	
CHARGES	452.740,00	477.323,89	331.670,22	94,85%
Frais de bureau - admin et info via CGE	18.075,00	17.721,95	12.141,54	101,99%
Poste	100,00	100,00	7,33	100,00%
Bureau fft (PhD+DB)	1.260,00	1.260,00	945,00	100,00%
Indemnité GSM	600,00	600,00	450,00	100,00%
Divers (dont = frais pour chèques repas)	300,00	300,00	142,77	100,00%
Assurance RC + admin + hono assurences	2.400,00	2.400,00	2.010,55	100,00%
Mandat et Honoraires administrateurs	30.000,00	35.000,00	20.191,88	85,71%
Honoraires reviseur	9.000,00	8.954,00	5.746,00	100,51%
Honoraires divers	3.000,00	3.000,00	-	100,00%
Honoraires avocat - récup créances	-	-	185,09	
Frais de recrutements : y compris publicité	-	-	-	
Documentation formation cotisation	3.500,00	3.500,00	649,88	100,00%
Secrétariat social	1.850,00	1.750,00	1.511,51	105,71%
Frais voiture avec les forfaits (DB)	6.900,00	13.860,00	9.047,66	49,78%
Déplacement employé	1.600,00	1.600,00	879,56	100,00%
Voyage à l'étranger	-	-	-	
Communication	3.000,00	3.000,00	70,00	100,00%
Frais de représentation (y compris fft)	3.500,00	3.500,00	2.110,61	100,00%
Cadeau	250,00	250,00	150,00	100,00%
Publications légales	525,00	525,00	254,46	100,00%
Actions pour les 20 ans de la FCW	-	65.000,00	17.623,35	
Frais intérim - GB	-	-	32.879,80	
BIENS ET SERVICES	85.860,00	162.320,95	106.896,99	52,90%
Autres taxes société	750,00	1.250,00	722,87	60,00%
Charges fiscales-impôts estimés ATN voiture	1.250,00	2.352,94	1.351,54	53,13%
AUTRES CHARGES	2.000,00	3.602,94	2.074,41	55,51%
Personnel en activité (PhD + RV + DB + CS + XYZ)	354.880,00	305.000,00	222.698,82	116,35%
SALAIRES	354.880,00	305.000,00	222.698,82	116,35%
AMORTISSEMENTS	10.000,00	6.400,00	-	156,25%
RESULTAT EXPLOITATION	1.964.260,00	1.887.341,28	1.461.820,69	104,08%
Dividendes perçus nets - PM 30%	737.000,00	165.000,00	189.749,64	443,98%
Gestion Triodos via Puilaetco (résultat encaissé)	-	-	-	
Gestion Triodos via Puilaetco (plus ou moins-values)	25.625,00	30.000,00	50.849,86	85,42%
Gestion Degroof (résultat encaissé)	-	-	-	
Gestion Degroof (plus ou moins values)	31.600,00	26.000,00	76.520,52	121,15%
Gestion CBC (résultat encaissé)	-	-	-	
Gestion CBC (plus ou moins values)	126.875,00	90.600,00	80.462,84	140,04%
PM sur oblig internationales	-	-	-	
PM sur fonds de placements (FR)	-	-	-	
+ value réalisée ventes sicav	-	-	-	
Certificat Triodos	18.540,00	18.540,00	15.271,50	100,00%
Certificat Triodos - pm div en actions	- 5.562,00	- 6.562,00	- 4.525,56	100,00%
+ value cession immob financières	-	-	-	
Autres produits financiers/banque nets	1.000,00	1.250,00	1.631,23	80,00%
PRODUITS FINANCIERS	934.978,00	326.828,00	409.960,03	286,08%
CHARGES FINANCIERES	600,00	200,00	459,16	300,00%
RESULTAT COURANT	2.898.638,00	2.213.969,28	1.871.321,56	130,92%
Reprises RV sur créences	-	-	1.666,09	
Récupération prêt - saisie	-	-	-	
Tantièmes BDC - CGE	48.000,00	72.000,00	24.000,00	66,67%
Plus value cession immo financière	-	-	-	
Autres produits exceptionnels	-	-	0,01	
PRODUITS EXCEPTIONNELS	48.000,00	72.000,00	25.666,10	66,67%
RV sur créances	-	-	-	
Pertes sur créances	-	-	-	
Moins value cession immo financière	-	-	-	
Autres charges exceptionnelles	-	-	-	
CHARGES EXCEPTIONNELLES	-	-	-	
RESULTAT AG	2.946.638,00	2.285.969,28	1.896.987,66	128,90%
El. du résultat sans impact sur trésorerie	- 192.540,00	- 164.302,00	- 224.770,81	117,19%

Budget2018-FCW-V0 - gest-entreprises

Gestion des entreprises	Budget 2018	Budget 2017	Situation 30-09-17	%tage vs budget 2017
PRODUITS	-	-	-	
Produits divers - + value rev. Immo	-	-	-	
Produits divers	-	-	-	
CHARGES	432.840,00	390.390,00	231.576,28	110,87%
Dotation emploi entreprises	-	-	-	
Dotation DKV - Ass. Hospit.	45.000,00	45.000,00	36.756,36	100,00%
Formation individuelle dirigeants			-	
Bourses d'études	50.000,00	50.000,00	1.375,00	100,00%
Interv. FCW pour primes CCT 90 ou autre formule	48.000,00	45.000,00	48.080,73	106,67%
Fête de personnel + cadeaux	40.000,00	40.000,00	-	100,00%
Communication interne	12.000,00	12.000,00	6.740,54	100,00%
doc et formation SIPP (y compris pour personnel du groupe)	5.000,00	5.000,00	4.979,69	100,00%
Assurance RC préventionniste	600,00	600,00	417,78	100,00%
Bureau fft (DH)	1.440,00	1.440,00	1.080,00	100,00%
Frais Voiture DH - y compris forfait	2.500,00	2.500,00	1.659,52	100,00%
Carburant voiture DH	2.000,00	2.000,00	1.078,28	100,00%
Déplacement employé	480,00	480,00	88,78	100,00%
Téléphone/gsm - avec fft	1.000,00	1.000,00	676,37	100,00%
Cotisations diverses	500,00	500,00	-	100,00%
Secrétarait social	1.000,00	1.000,00	847,99	100,00%
Frais divers(dont frais CR)	120,00	120,00	102,87	100,00%
Frais de représentation	500,00	500,00	177,49	100,00%
Coûts et frais des actions et missions	210.140,00	207.140,00	104.061,40	101,45%
Autres taxes société	500,00	750,00	293,13	66,67%
- value revente immobilisé	-	-	-	
AUTRES CHARGES	500,00	750,00	293,13	66,67%
Personnel en activité (DH + SG+ JY)	210.000,00	175.000,00	118.139,90	120,00%
Primes dirigeants	-	-	-	
SALAIRES	210.000,00	175.000,00	118.139,90	120,00%
AMORTISSEMENTS	12.200,00	7.500,00	9.081,85	162,67%
RESULTAT EXPLOITATION	- 432.840,00	- 390.390,00	- 231.576,28	110,87%
Produits divers	-	-	-	
PRODUITS FINANCIERS	-	-	-	
CHARGES FINANCIERES	100,00	150,00	76,12	66,67%
RESULTAT COURANT	- 432.940,00	- 390.540,00	- 231.652,40	110,86%
Autres produits exceptionnels	-	-	-	
PRODUITS EXCEPTIONNELS	-	-	-	
Autres charges exceptionnelles	-	-	-	
- Value sur immobilisés désaffectés	-	-	-	
CHARGES EXCEPTIONNELLES	-	-	-	
RESULTAT GE	- 432.940,00	- 390.540,00	- 231.652,40	110,86%
El. du résultat sans impact sur trésorerie	12.200,00	7.500,00	9.081,85	162,67%

RES AG	2.946.638,00	2.285.969,28	1.896.987,66	128,90%
RES GE	- 432.940,00	- 390.540,00	- 231.652,40	110,86%
RES FCW partiel	2.513.698,00	1.895.429,28	1.665.335,26	132,62%

Budget2018-FCW-V0 -
immobilier

Gestion des entreprises	Budget 2018	Budget 2017	Situation 30-09-17	%tage vs budget 2017
PRODUITS	6.000,00	-	-	
Sous-location SESA	6.000,00			
Produits divers : ventes bois	-	-	-	
CHARGES	117.944,00	16.950,00	13.567,48	695,83%
Location à NDP - Espace SESA	12.444,00	12.200,00	9.174,51	102,00%
Consommables chantiers (eau - électricité, ...)	1.000,00	2.000,00	63,60	50,00%
Assurance incendie - Espace SESA	2.500,00	2.500,00	1.944,00	100,00%
Assurance autre	-	-	-	
Honoraires	-	-	514,25	
Autres frais chantiers	2.000,00	250,00	1.811,12	800,00%
Frais généraux	17.944,00	16.950,00	13.507,48	105,86%
Précompte immobilier	-	-	-	
Autres taxes	-	-	60,00	
AUTRES CHARGES	-	-	60,00	
Personnel	-	-	-	
SALAIRES	-	-	-	
AMORTISSEMENTS et RED VAL CREANCES COMMERCIALES	100.000,00	-	-	
RESULTAT EXPLOITATION	- 111.944,00	- 16.950,00	- 13.567,48	660,44%
PRODUITS FINANCIERS	-	-	-	
CHARGES FINANCIERES	16.500,00	10.000,00	12.247,41	165,00%
RESULTAT COURANT	- 128.444,00	- 26.950,00	- 25.814,89	476,60%
Autres produits exceptionnels	-	-	-	
PRODUITS EXCEPTIONNELS	-	-	-	
Autres charges exceptionnelles	-	-	-	
CHARGES EXCEPTIONNELLES	-	-	-	
RESULTAT IMMO	- 128.444,00	- 26.950,00	- 25.814,89	476,60%
El. du résultat sans impact sur trésorerie	100.000,00	-	-	

RES AG	2.946.638,00	2.285.969,28	1.896.987,66	128,90%
RES GE	- 432.940,00	- 390.540,00	- 231.652,40	110,86%
RES IMMO	- 128.444,00	- 26.950,00	- 25.814,89	476,60%
RES FCW partiel	2.385.254,00	1.868.479,28	1.639.520,37	127,66%

Budget2018-FCW-V0 - gest-projets-FCW

Gestion des actions propres FCW	Budget 2018	Budget 2017	Situation au 30-09-17	%tage vs budget 2017
PRODUITS	-	-	-	
Produits divers	-	-	-	
CHARGES	2.567.040,00	2.957.040,00	655.988,04	86,81%
Frais de bureau	-	-	-	
Poste	-	-	-	
Bureau fft	-	-	-	
Indemnité GSM	-	-	-	
Divers (dont = frais pour chèques repas)	-	-	13,04	
Honoraires divers	-	-	-	
Frais de recrutement	-	-	-	
Documentation formation cotisation	-	-	40,83	
Secrétariat social	-	-	-	
Frais voiture avec les forfaits	-	-	-	
Déplacement employé	-	-	-	
Communication	-	-	-	
Frais de représentation	-	-	-	
Cadeau	-	-	-	
BIENS ET SERVICES	-	-	53,87	
Autres taxes société Soutiens directs aux projets propres hors FG et salaires - détail en annexe	2.557.980,00	2.947.980,00	648.783,54	86,77%
AUTRES CHARGES	2.557.980,00	2.947.980,00	648.783,54	86,77%
Personnel engagé pour projet - Albatros et circuits-courts	-	-	48,10	
AUTRES CHARGES	-	-	48,10	
RP - Amortissements de la reprise de la marque	6.470,00	8.470,00	6.352,52	100,00%
RP - Amortissements du dépôt de la marque	590,00	590,00	444,68	100,00%
Autres amortissements	-	-	305,33 -	
AMORTISSEMENTS	9.060,00	9.060,00	7.102,53	100,00%
RESULTAT EXPLOITATION	- 2.567.040,00	- 2.957.040,00	- 655.988,04	86,81%
PRODUITS FINANCIERS	-	-	-	
CHARGES FINANCIERES	-	-	-	
RESULTAT COURANT	- 2.567.040,00	- 2.957.040,00	- 655.988,04	86,81%
Autres produits exceptionnels			-	
PRODUITS EXCEPTIONNELS	-	-	-	
Autres charges exceptionnelles				
CHARGES EXCEPTIONNELLES	-	-	-	
RESULTAT GP FCW	- 2.567.040,00	- 2.957.040,00	- 655.988,04	86,81%
El. du résultat sans impact sur trésorerie	9.060,00	9.060,00	7.102,53	100,00%

Budget2018-FCW-V0 -
Détail projets propres FCW

Détail des projets propres	Budget 2018	Budget 2017	Situation au 30-09-17	%tage vs budget 2017
Secteur scolaire				
Ecoles de Couvin - réviseur - ISM	3.630,00	3.630,00	2.722,50	100,00%
Prix rhétos collège	100,00	100,00	100,00	100,00%
Secteur petite enfance				
PPB - soutien annuel	10.000,00	10.000,00	10.000,00	100,00%
PPB - Garde enfants malades			-	
Crèche/Maison de Casimir - participation investissement	400.000,00	400.000,00	23.389,80	100,00%
Crèche/Maison de Casimir - fonds de roulement	75.000,00	75.000,00	-	100,00%
Crèche/Maison de Casimir - fonctionnement annuel			-	
Secteur personnes âgées				
Partenariat Home St Joseph - don pour résidence-services	-	-	-	
Secteur personnes handicapées				
Partenariat Albatros - estimation AP	1.500.000,00	2.300.000,00	597.899,11	65,22%
Partenariat Albatros - estimation FMA	450.000,00			
Secteur développement - économie locale				
GECO - soutien annuel	750,00	750,00	375,00	100,00%
GECO - prix entreprise	2.500,00	2.500,00	-	100,00%
Etude PhC (ex budget Héraclès)	60.000,00	100.000,00	-	60,00%
Mécénat et Soutiens culturels divers				
Activité culturelle - à définer	30.000,00	-	-	
Parcours d'artistes		30.000,00	3.013,53	
Divers autres sponsoring - réserve	5.000,00	5.000,00	-	100,00%
Prospective - étude - voyage				
Groupe international - Fondation 3.0	3.500,00	3.500,00	-	100,00%
Voyage étude	5.000,00	5.000,00	-	100,00%
Divers				
ASBL Prestataire de soins	-	-	-	
Soutien autre Asbl	12.500,00	12.500,00	11.283,60	100,00%
Total des coûts et frais pour projets propres	2.557.980,00	2.947.980,00	648.783,54	86,77%

Budget2018-FCW-V0 - gest-act reg-struct

Action Régionale Frais de structure	Budget 2018	Budget 2017	Situation au 30-09-17	%tage vs budget 2017
BUDGET FCW GLOBAL POUR Act Reg	**1.800.000,00**	**2.000.000,00**		
Apports externes à FCW	-	11.000,00	11.104,03	
Apport 1 : Subvention ML - Activa	-	6.000,00	4.500,00	
Apport 2 : Solde interv. assurance vol VW Golf VD	-	-	2.104,03	
Apport 3 :	-	-	-	
Apport 4 :	-	-	-	
Autres produits : + value sur immobilisé revendu	-	5.000,00	4.500,00	
Charges liées aux ressources humaines	543.960,00	541.450,00	395.333,61	100,46%
Location immeuble	56.150,00	19.500,00	15.565,20	287,95%
Entretien immeuble y compris assurance	4.300,00	4.300,00	4.706,25	100,00%
Chauffage immeuble	1.000,00	1.000,00	1.483,44	100,00%
Electricité	900,00	900,00	2.720,36	100,00%
Eau	100,00	100,00	97,80	100,00%
Sécurité	500,00	500,00	-	100,00%
Téléphone (y compris fft)	5.400,00	5.400,00	5.781,05	100,00%
Frais et indemnités GSM	750,00	750,00	630,31	100,00%
Poste	750,00	750,00	333,68	100,00%
Bureau (fft)	5.760,00	7.200,00	4.320,00	80,00%
Bureau (hors fft)	7.500,00	5.000,00	6.439,54	150,00%
Informatique - maintenance RMP et outils web + prospective	3.000,00	3.000,00	530,18	100,00%
Divers (dont frais CR)	600,00	600,00	277,21	100,00%
Documentation formation cotisation	20.000,00	5.000,00	2.199,20	400,00%
Frais de représent (y compris fft)	2.500,00	2.500,00	1.208,80	100,00%
Secrétariat social	2.500,00	2.500,00	1.640,97	100,00%
Voitures : frais entretien + forfait	6.500,00	6.500,00	4.644,40	100,00%
Voitures : assurances	4.000,00	4.000,00	2.913,40	100,00%
Voitures : carburant	8.000,00	8.000,00	5.697,28	100,00%
Réserve petits frais - imprévus et divers	1.750,00	1.750,00	1.194,22	100,00%
BIENS ET SERVICES	131.960,00	79.250,00	62.383,29	166,51%
Taxes	1.500,00	2.200,00	1.196,70	68,18%
- Value sur immobilisés revendus	-	-	1.883,51	
Autres charges	-	-	-	
AUTRES CHARGES	1.500,00	2.200,00	3.080,21	68,18%
Salaires brut (FC + LB + SG + CD + ML)	373.000,00	404.000,00	296.086,92	92,33%
Prime FC (max)	-	20.000,00	13.915,00	
SALAIRES	373.000,00	424.000,00	310.001,92	87,97%
AMORTISSEMENTS	37.500,00	36.000,00	25.118,19	104,17%
PROVISION POUR CHARGES LOCATIVES	-	-	3.750,00	
EXT PROVISION CHGES LOCATIVES AN. PRECED.	-	-	- 9.000,00	
Charges liées aux instances	15.000,00	20.000,00	11.019,35	75,00%
Frais cté stratégique et jury	15.000,00	20.000,00	11.019,35	75,00%
Frais Organe observateur - évaluateur	-	-	-	
Frais de communications et promotions	15.000,00	2.500,00	-	600,00%
Frais de communication et promotion	15.000,00	2.500,00	-	600,00%
COUT BRUT DE FONCTIONNEMENT HORS FCW	573.960,00	552.950,00	395.248,93	103,80%
Produits divers nets	-	-	-	
Intérêts acquis sicav	-	-	-	
Intérêts réalisés sur vente sicav	-	-	-	
PRODUITS FINANCIERS	-	-	-	
CHARGES FINANCIERES	475,00	475,00	596,32	100,00%
COUT COURANT DE FONCTIONNEMENT HORS FCW	574.435,00	553.425,00	395.845,25	103,80%
Reprises RV sur créances	-	-	-	
Autres produits exceptionnels	-	-	-	
PRODUITS EXCEPTIONNELS	-	-	-	
RV sur créances	-	-	-	
Autres charges exceptionnelles	-	-	-	
- Values sur immo. (désaffectation)	-	-	-	
CHARGES EXCEPTIONNELLES	-	-	-	
COUT NET DE FONCTIONNEMENT HORS FCW	574.435,00	553.425,00	395.845,25	103,80%
El. du cout sans impact sur trésorerie	37.500,00	36.000,00	19.868,19	104,17%
DISPONIBLE POUR PROJETS si tout le budget act reg est imputé en compte de résultat	1.325.565,00	1.446.575,00		

Budget2018-FCW-V0 -
gest-act reg-projets

Action Régionale Projets et actions	Budget 2018	Budget 2017	Situation au 30-09-17	%tage vs budget 2017
DISPONIBLE POUR PROJETS si tout le budget Act Reg est imputé en compte de résultat	1.325.565,00	1.446.575,00		
FRAIS REELS DE RESSOURCES HUMAINES ET AUTRES FRAIS	574.435,00	553.425,00	395.845,25	103,80%
Actions Top Down *(cfr détails sur feuille annexe)*	1.375.633,00	1.142.879,00	693.391,11	120,37%
SOLDE SUR BUDGET APRES ACTIONS TOP DOWN	- 50.068,00	303.696,00		
FRAIS DE STRUCTURES + PROJETS FCW OU TD	1.950.068,00	1.696.304,00	1.089.236,36	114,96%
Engagements nets de 2018			642.539,49	
- Décidés et provisionnés en 2018			726.869,80	
- Décidés antérieurement et annulés en 2018			- 85.165,38	
- Prov sur projets : compensation carbone			835,07	
Autres charges 2018 (Réductions de valeur)			14.089,20	
Frais sur gestion de dossier Act Rég			-	
Reprise de réduction de valeur 2018			- 4.540,00	
Intérêts nets sur prêt	- 8.395,00	- 9.446,00	- 7.598,39	88,87%
Avance récupérable (tsft du don vers un prêt)			-	
Boni sur créance recouvrée			-	
Prov caution - Terroir de Chimay			-	
TOTAL DES PROJETS DEJA ENGAGES	-	-	644.490,30	
SOLDE A DISPOSITION POUR PROJETS A DECAISSER OU NON	- 41.673,00	313.142,00		
[illegible]	[illegible]	[illegible]	[illegible]	[illegible]
[illegible]	[illegible]	[illegible]	[illegible]	[illegible]
[illegible]	[illegible]	[illegible]	[illegible]	
[illegible]	[illegible]	[illegible]	[illegible]	
[illegible]	[illegible]	[illegible]	[illegible]	
[illegible]	[illegible]	[illegible]	[illegible]	
[illegible]	[illegible]	[illegible]	[illegible]	

Action Régionale Détail des actions	Date de la décision la plus récente du CS ou CA	Budget 2017 2017	Situation au 30/09/17 30-09-17	Budget 2018 2018
Total		**1.142.879,00**	**693.391,11**	**1.375.633,00**
Convention Vitamine Musique (animation écoles)	CS 23/11/2017	221.000,00	165.500,00	243.000,00
Journée Musécole		35.000,00	38.487,09	40.000,00
UCL - FODITIC	20-05-15	15.000,00	15.000,00	15.000,00
Action - GECO - groupement employeurs	CA 05/10/2017			10.000,00
Action - langues - Bouillon de culture	21/03/2013-05/11/2014-17/11/2016	85.000,00	60.000,00	85.000,00
Action - sensibilisation à l'agriculture	14/11/2013-05/11/2014	3.000,00	1.078,66	3.000,00
Action - Esprit d'entreprendre - créativité - jeunes EMC²	24/04/2014-05/11/2014 - 23/06/2016	13.000,00	2.292,95	5.000,00
Action - Poire qui roule	24/04/2014 - 20/05/2015 - 29/10/15 - 31/03/2016 - 27/04/2017	10.000,00	6.208,84	10.000,00
Action - Coup de pouce cad hors jury		7.500,00	15.850,00	10.000,00
Action - Tic dans les écoles	23/11/2012 - 20/06/2013 - 24/04/2014 - 05/11/2014 - 20/05/2015 - 29/10/2015 - 23/06/2016 - 27/04/2017 - CA20/07/2017	155.000,00	90.000,00	156.000,00
Action - Tic dans les écoles - amortissement matériel		-	-	-
Action - Tic dans les écoles secondaires - TICE	05-11-14	-	-	-
Action - Tic particuliers et entreprises - asbl	23/11/2012 - 24/04/2014	-	-	-
Action - Forsud accompagnement	20-05-15	-	57,93	-
Action - Promotion sociale - aide aux personnes	23/11/2012 - 20/06/2013	-	-	-
Action - Promotion sociale - Langues	20-05-15	-	53.285,00	-
Action - Ecole Liens	27/04/2012 - 24/11/2013 - 29/10/15 - 23/11/2017	10.875,00	5.187,62	111.000,00
Action - DD - Explorator - ateliers pré et post-voyages		-	1.714,60	2.500,00
Action - Care Square - amortissement matériel	23-11-12	-	-	-
Action - Care Square - compagnon digital		-	-	-
Action - Care Square - complmt fonctionnement AGRF	10/02/2015 - 29/10/15	-	-	-
Action - Mobilité via Mobilesem	23/11/2012 - 14/11/2013 - 29/10/15 - 23/11/2017	125.000,00	125.000,00	155.000,00
Action - Antenne Aidants proches	21-03-2013 - 27/04/2017	35.000,00	29.999,00	35.000,00
Action - Fête de la ruralité	21-03-13	-	-	
Action - Maison des Associations	14/11/2013 - 10/02/2015 - 29/10/15 - 31/03/2016 - 17/11/2016 - 27/04/2017	90.420,00	13.149,23	81.200,00
Action - Accrochage scolaire	05-11-14	-		
Action - Prospective territoriale / Essaimage	24-04-2014 - 27/04/2017	37.500,00	77,20	37.500,00
Action - Soutien Fondation 3.0		-	3.733,50	
Action - Gerresheimer - Formation	10-02-15	52.500,00	15.372,34	52.500,00
Action - Fonds de prévention contre la violence dans les écoles fondamentales-mieux vivre ensemble à l'école	10-02-2015 - 29-10-2015 - 23-06-2016	160.000,00	35.364,15	70.000,00
Action - Les Maisons Communautaires	27-04-17	28.750,00	-	57.500,00
Action - Ecole au naturel	31-08-17	33.334,00	-	33.333,00
Action - Filière porc bio - soutien candidats/producteurs	20-07-17			150.600,00
Action - Filière porc bio	17-11-2016 - 20-07-2017	25.000,00	16.033,00	12.500,00

Année 2017 - fcw - P&L - SITU 31-12-2017 - investissements

	BUDGET INVESTISSEMENTS	Libellés	Situation au 31-12-17
Licences, brevets - Immo Incorp.	Montants	**Licences, brevets - Immo Incorp.**	Montants
Investissements 2017	**5.000,00**	**Investissements 2017**	**9.486,40**
Act Régionale	5.000,00	Licence - Dvlpmt informatisation admin.	9.486,40
Terrains et Constructions	Montants	**Terrains et Constructions**	Montants
Investissements 2017	-	**Investissements 2017**	-
	-	-	-
Mobilier et matériel de bureau	Montants	**Mobilier et matériel de bureau**	Montants
Investissements 2017	**10.000,00**	**Investissements 2017**	**25.458,79**
AG	1.000,00	Réserve	-
GE	-	Défibrillateur	19.231,74
GE	3.000,00	Nouveau PC pour DH + réserve	-
Act Régionale	6.000,00	Remplacement des PC	6.227,05
Véhicules de services	Montants	**Véhicules de services**	Montants
Investissements 2017	**65.000,00**	**Investissements 2017**	**64.439,43**
AG	30.000,00	Voiture DB	31.146,44
GE	-		-
Act Régionale	35.000,00	Voiture FC	33.292,99
Autres Aménagements	Montants	**Autres Aménagements**	Montants
Investissements 2017	-	**Investissements 2017**	**1.533,13**
AG	-		-
GE	-		-
Act Régionale	-	Aménagement Act Rég : Eau-Evier	1.533,13
Projet SESA	Montants	**Autres Aménagements**	Montants
Investissements 2017	**2.367.250,00**	**Investissements 2017**	**1.378.342,48**
Immo - SESA	1.573.000,00	Gros-œuvre/stabilité = CRC	1.100.275,50
Immo - SESA	16.940,00	Escalier = Poidlins	-
Immo - SESA	363.000,00	Techniques spéciales = CRIC	199.761,63
Immo - SESA	50.820,00	Raccordement élec	35.324,99
Immo - SESA	30.250,00	Raccordement eau	1.028,50
Immo - SESA	18.150,00	Clôture	-
Immo - SESA	4.840,00	Coordination sécurité	-
Immo - SESA	30.250,00	Ingénieur stabilité	6.261,75
Immo - SESA	130.000,00	Architecte	35.690,11
Immo - SESA	150.000,00	Marge budgétaire = imprévu	-
GLOBAL	Montants	**GLOBAL**	Montants
Investissements 2017	**2.447.250,00**	**Investissements 2017**	**1.479.260,23**
AG	31.000,00	AG	31.146,44
GE	3.000,00	GE	19.231,74
NPD - projet SESA	2.367.250,00	NPD - projet SESA	1.378.342,48
Act Régionale	46.000,00	Act Régionale	50.539,57
TOTAL	**2.447.250,00**	**GLOBAL**	**1.479.260,23**

Immo. - Valeur comptable 01
Lois d'amortissement: SOCIETE
FCW Fondation Chimay Wartoise

Immobilisation: Filtre date compta. immo.: 01-01-17..31-12-17

Sous-totaux: Groupe compta. immo.

N°	Désignation	Date anniversaire	Coût acquisition 31-12-16	Ajout dans la période	Cession dans la période	Coût acquisition 31-12-17	Amortissement 31-12-16	Amortissement dans la période	Cession Amortissement dans la période	Amortissement 31-12-17	Valeur comptable 31-12-16	Valeur comptable 31-12-17
C-240000												
I000009	F03/4 SIM OFFICE*BUREAU C.D.		2.820,35	0,00	0,00	2.820,35	-2.820,35	0,00	0,00	-2.820,35	0,00	0,00
I000020	F03/106 BURO.M FAUTEUIL D.C.		296,45	0,00	0,00	296,45	-296,45	0,00	0,00	-296,45	0,00	0,00
I000021	F03/125 BRUNEAU FAUTEUIL C.G.		385,93	0,00	0,00	385,93	-385,93	0,00	0,00	-385,93	0,00	0,00
I000038	F2-5-73 ARMOIRE BASSE AULNE		204,49	0,00	0,00	204,49	-204,49	0,00	0,00	-204,49	0,00	0,00
I000039	F2-5-73 TABLEAU BLANC LAQUE		73,69	0,00	0,00	73,69	-73,69	0,00	0,00	-73,69	0,00	0,00
I000042	F2-5-151 ARMOIRE HAUTE AULNE		369,05	0,00	0,00	369,05	-369,05	0,00	0,00	-369,05	0,00	0,00
I000043	F2-5-151 LAMPADAIRE MERISIER		133,29	0,00	0,00	133,29	-133,29	0,00	0,00	-133,29	0,00	0,00
I000073	F2-08-86 ARMOIRE ACT REG		569,91	0,00	0,00	569,91	-569,91	0,00	0,00	-569,91	0,00	0,00
I000074	F2-08-86 ARMOIRE RIDEAU METAL		598,95	0,00	0,00	598,95	-598,95	0,00	0,00	-598,95	0,00	0,00
I000077	F2-8-205 ARMOIRE JPG OFF PRO		205,70	0,00	0,00	205,70	-205,70	0,00	0,00	-205,70	0,00	0,00
I000112	F-11-197 MOB ACCUEIL VISITEUR		1.960,20	0,00	0,00	1.960,20	-1.960,20	0,00	0,00	-1.960,20	0,00	0,00
I000113	F-11-197 ARMOIRE RIDEAU LB/VD		459,80	0,00	0,00	459,80	-459,80	0,00	0,00	-459,80	0,00	0,00
I000114	F-11-197 BUREAU LB		1.040,60	0,00	0,00	1.040,60	-1.040,60	0,00	0,00	-1.040,60	0,00	0,00
I000115	F-11-197 BUREAU VD		1.040,60	0,00	0,00	1.040,60	-1.040,60	0,00	0,00	-1.040,60	0,00	0,00
I000116	F-11-197 ARMOIRE BASSE/HAUTE		1.234,20	0,00	0,00	1.234,20	-1.234,20	0,00	0,00	-1.234,20	0,00	0,00
I000117	F-11-197 SIEGE BUREAU LB		435,60	0,00	0,00	435,60	-435,60	0,00	0,00	-435,60	0,00	0,00
I000118	F-11-197 SIEGE BUREAU VD		435,60	0,00	0,00	435,60	-435,60	0,00	0,00	-435,60	0,00	0,00
I000119	F-11-197 SIEGE VISITEUR 2X LB		447,70	0,00	0,00	447,70	-447,70	0,00	0,00	-447,70	0,00	0,00
I000120	F-11-0197 LAMPES,PORTE MANTEA		768,35	0,00	0,00	768,35	-768,35	0,00	0,00	-768,35	0,00	0,00
I000121	F-11-197+198 4 ARMOIRES A REG		2.643,85	0,00	0,00	2.643,85	-2.643,85	0,00	0,00	-2.643,85	0,00	0,00
I000132	F2-12-100 DESS. MOBILE+DIVERS		463,66	0,00	0,00	463,66	-463,66	0,00	0,00	-463,66	0,00	0,00
I000133	F2-12-100 SIEGE EKLA PRUNE ACT		488,36	0,00	0,00	488,36	-488,36	0,00	0,00	-488,36	0,00	0,00
I000134	F2-12-100 SIEGE EKLA NOIR AR		488,36	0,00	0,00	488,36	-488,36	0,00	0,00	-488,36	0,00	0,00
I000194	F2-15-0165 MOB BUR CDV		3.464,23	0,00	0,00	3.464,23	-1.385,74	-692,85	0,00	-2.078,59	2.078,49	1.385,64
I000195	F2-15-0166 MOB BUR SG		3.028,63	0,00	0,00	3.028,63	-1.211,50	-605,73	0,00	-1.817,23	1.817,13	1.211,40
I000197	F2-15-0210 TABLE RONDE ACT REG		532,40	0,00	0,00	532,40	-212,91	-106,49	0,00	-319,40	319,49	213,00

Sous-totaux: Groupe compta. immo.

N°	Désignation	Date anniversaire	Coût acquisition 31-12-16	Ajout dans la période	Cession dans la période	Coût acquisition 31-12-17	Amortissement 31-12-16	Amortissement dans la période	Cession Amortissement dans la période	Amortissement 31-12-17	Valeur comptable 31-12-16	Valeur comptable 31-12-17
Sous-total: C-240000			**24.589,95**	**0,00**	**0,00**	**24.589,95**	**-20.374,84**	**-1.405,07**	**0,00**	**-21.779,91**	**4.215,11**	**2.810,04**
C-241000												
I000052	F-06-0231 SONOMETRE 8850 SI		232,32	0,00	0,00	232,32	-232,32	0,00	0,00	-232,32	0,00	0,00
I000084	F2-9-29 CANON IXUS 870IS CAP		339,01	0,00	0,00	339,01	-339,01	0,00	0,00	-339,01	0,00	0,00
I000135	F2-12-103 FAX BROTHER FAX-2825		290,00	0,00	0,00	290,00	-290,00	0,00	0,00	-290,00	0,00	0,00
I000160	F2-13-0142 GSM FC NOKIA LUMIA		199,99	0,00	0,00	199,99	-199,99	0,00	0,00	-199,99	0,00	0,00
I000185	F2-15-0016 FOURMICRO SAMS		119,99	0,00	0,00	119,99	-48,00	-24,00	0,00	-72,00	71,99	47,99
I000186	F2-15-0035 FRIGO ZANUSSI ACT R		249,00	0,00	0,00	249,00	-99,60	-49,80	0,00	-149,40	149,40	99,60
Sous-total: C-241000			**1.430,31**	**0,00**	**0,00**	**1.430,31**	**-1.208,92**	**-73,80**	**0,00**	**-1.282,72**	**221,39**	**147,59**
C-241000 P												
I000035	F2-5-63 APP NUM SONY C-04-239		295,68	0,00	0,00	295,68	-295,68	0,00	0,00	-295,68	0,00	0,00
I000036	F2-5-63 CAMESCOP SONY C-04-239		1.012,48	0,00	0,00	1.012,48	-1.012,48	0,00	0,00	-1.012,48	0,00	0,00
I000037	F2-5-63 PROJECT. SONY C-04-239		2.117,54	0,00	0,00	2.117,54	-2.117,54	0,00	0,00	-2.117,54	0,00	0,00
I000041	F2-5-136 HOUSSE CAMESCOPE		29,31	0,00	0,00	29,31	-29,31	0,00	0,00	-29,31	0,00	0,00
I000048	A2-6-53 CAMERA SONY HDR-HC1 2X		4.509,00	0,00	0,00	4.509,00	-4.509,00	0,00	0,00	-4.509,00	0,00	0,00
I000090	F2-9-217 PROJ SONY - MAT FOPA		787,55	0,00	0,00	787,55	-787,55	0,00	0,00	-787,55	0,00	0,00
I000091	F2-9-218 TABLEAU PIVOT 150X120		676,39	0,00	0,00	676,39	-676,39	0,00	0,00	-676,39	0,00	0,00
I000093	F2-9-242 PROJ SONY - MAT FOPES		787,55	0,00	0,00	787,55	-787,55	0,00	0,00	-787,55	0,00	0,00
Sous-total: C-241000 P			**10.215,50**	**0,00**	**0,00**	**10.215,50**	**-10.215,50**	**0,00**	**0,00**	**-10.215,50**	**0,00**	**0,00**
C-242000												
I000040	F2-5-119 TRVX PRISE INFO/TELEP		544,08	0,00	0,00	544,08	-544,08	0,00	0,00	-544,08	0,00	0,00
I000062	F-07-263 HP PC PORTABLE CG->LB		1.360,14	0,00	-1.360,14	0,00	-1.360,14	0,00	1.360,14	0,00	0,00	0,00
I000064	F-07-263 DOCK STATION CG->LB		143,75	0,00	-143,75	0,00	-143,75	0,00	143,75	0,00	0,00	0,00
I000067	F-07-263 IMP HP P2015 FC		389,05	0,00	0,00	389,05	-389,05	0,00	0,00	-389,05	0,00	0,00
I000068	F-07-263 IMP HP P2015 CG->LB		389,05	0,00	0,00	389,05	-389,05	0,00	0,00	-389,05	0,00	0,00
I000069	F-07-263 IMP HP P2015 SG-->CDV		389,05	0,00	0,00	389,05	-389,05	0,00	0,00	-389,05	0,00	0,00
I000075	F2-08-123 BTE INSON SERVEUR AR		865,15	0,00	0,00	865,15	-865,15	0,00	0,00	-865,15	0,00	0,00

Sous-totaux: Groupe compta. immo.

N°	Désignation	Date anniversaire	Coût acquisition 31-12-16	Ajout dans la période	Cession dans la période	Coût acquisition 31-12-17	Amortissement 31-12-16	Amortissement dans la période	Cession Amortissement dans la période	Amortissement 31-12-17	Valeur comptable 31-12-16	Valeur comptable 31-12-17
I000080	F2-8-268 ONDULEUR HP 1500 C320		490,91	0,00	0,00	490,91	-490,91	0,00	0,00	-490,91	0,00	0,00
I000094	F2-9-250 ECRAN HPL1950 JVDH		229,00	0,00	0,00	229,00	-229,00	0,00	0,00	-229,00	0,00	0,00
I000097	F2-10-148 HP COMPAQ 6000 JVDH		806,79	0,00	-806,79	0,00	-806,79	0,00	806,79	0,00	0,00	0,00
I000101	F2-11-32 PC HP FC PROBOOK		1.073,73	0,00	-1.073,73	0,00	-1.073,73	0,00	1.073,73	0,00	0,00	0,00
I000102	F2-11-32 HP90W DOCK STATION FC		148,29	0,00	-148,29	0,00	-148,29	0,00	148,29	0,00	0,00	0,00
I000103	F2-11-32 ECRAN HP LE2201 FC		175,75	0,00	0,00	175,75	-175,75	0,00	0,00	-175,75	0,00	0,00
I000105	F2-11-49 PC HP PROBOOK VD-->ML		1.194,63	0,00	0,00	1.194,63	-1.194,63	0,00	0,00	-1.194,63	0,00	0,00
I000106	F2-11-49 HP90W DOCKSTA VD-->ML		143,60	0,00	0,00	143,60	-143,60	0,00	0,00	-143,60	0,00	0,00
I000107	F2-11-49 ECR HP LE2201 VD-->ML		174,16	0,00	0,00	174,16	-174,16	0,00	0,00	-174,16	0,00	0,00
I000128	F-11-297 PC HP6560+DOCK SG		1.300,35	0,00	-1.300,35	0,00	-1.300,35	0,00	1.300,35	0,00	0,00	0,00
I000131	F-12-123 PC HP 6200 PRO RV		725,35	0,00	0,00	725,35	-725,35	0,00	0,00	-725,35	0,00	0,00
I000138	F-12-239 PC HP C SCHOULEUR		1.148,34	0,00	0,00	1.148,34	-1.148,34	0,00	0,00	-1.148,34	0,00	0,00
I000139	F-12-239 DOCKING STATION C SCH		147,10	0,00	0,00	147,10	-147,10	0,00	0,00	-147,10	0,00	0,00
I000140	F-12-239 ECRAN C SCH LCD HP		157,15	0,00	0,00	157,15	-157,15	0,00	0,00	-157,15	0,00	0,00
I000141	F-12-239 CLAVIER HP+LECT ID CS		48,77	0,00	0,00	48,77	-48,77	0,00	0,00	-48,77	0,00	0,00
I000150	F-13-0038 PC HP S GAUDOUX		1.232,30	0,00	0,00	1.232,30	-1.232,30	0,00	0,00	-1.232,30	0,00	0,00
I000156	F-13-0132 DH HP PC PROBOOK		1.185,24	0,00	0,00	1.185,24	-1.185,24	0,00	0,00	-1.185,24	0,00	0,00
I000157	F-13-0132 DH HP DOCKING ST		140,80	0,00	0,00	140,80	-140,80	0,00	0,00	-140,80	0,00	0,00
I000162	F2-13-0157 ECR LCD HP LB P221		166,26	0,00	0,00	166,26	-166,26	0,00	0,00	-166,26	0,00	0,00
I000163	F2-13-0157 ECR LCD HP SG P221		166,25	0,00	0,00	166,25	-166,25	0,00	0,00	-166,25	0,00	0,00
I000165	F2-13-0164 TABLETTE ASUS JURY		349,00	0,00	0,00	349,00	-349,00	0,00	0,00	-349,00	0,00	0,00
I000166	F2-13-0206 IMPR HP PRO JVDH		281,17	0,00	0,00	281,17	-281,17	0,00	0,00	-281,17	0,00	0,00
I000167	F2-13-0207 IMPR HP LASER VD		254,56	0,00	0,00	254,56	-254,56	0,00	0,00	-254,56	0,00	0,00
I000178	F2-14-0231 PC HP PROBOOK CDV		1.164,56	0,00	0,00	1.164,56	-1.164,56	0,00	0,00	-1.164,56	0,00	0,00
I000179	F2-14-0231 DOCKING STATION CD		140,97	0,00	0,00	140,97	-140,97	0,00	0,00	-140,97	0,00	0,00
I000180	F2-14-0231 ECRAN PC CD		166,25	0,00	0,00	166,25	-166,25	0,00	0,00	-166,25	0,00	0,00
I000182	F2-14-0247 HP DOCKING CDV FCW		140,97	0,00	0,00	140,97	-140,97	0,00	0,00	-140,97	0,00	0,00
I000183	F2-14-0247 LCD ECRAN CDV FCW		166,25	0,00	0,00	166,25	-166,25	0,00	0,00	-166,25	0,00	0,00
I000187	F-15-0063 HP PRO BOOK BBRIQUET		1.221,27	0,00	0,00	1.221,27	-814,17	-407,10	0,00	-1.221,27	407,10	0,00
I000189	F2-15-0072 SERVEUR ACT REG		5.786,69	0,00	0,00	5.786,69	-2.314,67	-1.157,34	0,00	-3.472,01	3.472,02	2.314,68

Sous-totaux: Groupe compta. immo.

N°	Désignation	Date anniversaire	Coût acquisition 31-12-16	Ajout dans la période	Cession dans la période	Coût acquisition 31-12-17	Amortissement 31-12-16	Amortissement dans la période	Cession Amortissement dans la période	Amortissement 31-12-17	Valeur comptable 31-12-16	Valeur comptable 31-12-17
I000208	F-16-0179 ECRAN DH ORDIN		356,60	0,00	0,00	356,60	-118,88	-118,86	0,00	-237,74	237,72	118,86
I000227	F2-17-0024 HP PROBOOK PC JVDH		0,00	1.313,01	0,00	1.313,01	0,00	-437,66	0,00	-437,66	0,00	875,35
I000228	F2-17-0024 DOCKING JVDH		0,00	162,91	0,00	162,91	0,00	-54,31	0,00	-54,31	0,00	108,60
I000232	F2-17-0050 FC HP PROBOOK+GARAN		0,00	1.420,80	0,00	1.420,80	0,00	-473,61	0,00	-473,61	0,00	947,19
I000233	F2-17-0050 LB HP PROBOOK+GARAN		0,00	1.420,79	0,00	1.420,79	0,00	-473,61	0,00	-473,61	0,00	947,18
I000234	F2-17-0050 SG HP PROBOOK+GARAN		0,00	1.420,80	0,00	1.420,80	0,00	-473,61	0,00	-473,61	0,00	947,19
I000235	F2-17-0050 FC DOCKING		0,00	162,91	0,00	162,91	0,00	-54,31	0,00	-54,31	0,00	108,60
I000236	F2-17-0050 LB DOCKING		0,00	162,92	0,00	162,92	0,00	-54,32	0,00	-54,32	0,00	108,60
I000237	F2-17-0050 SG DOCKING		0,00	162,91	0,00	162,91	0,00	-54,31	0,00	-54,31	0,00	108,60
Sous-total: C-242000			**24.963,33**	**6.227,05**	**-4.833,05**	**26.357,33**	**-20.846,49**	**-3.759,04**	**4.833,05**	**-19.772,48**	**4.116,84**	**6.584,85**
C-242000 P												
I000034	F2-5-63 PC ASPIRE C-04-239		1.683,48	0,00	0,00	1.683,48	-1.683,48	0,00	0,00	-1.683,48	0,00	0,00
I000044	F2-5-206 MEMORY STICK 1G		114,88	0,00	0,00	114,88	-114,88	0,00	0,00	-114,88	0,00	0,00
I000049	A2-6-0053 PC HP PAVILLON M7280		1.499,00	0,00	0,00	1.499,00	-1.499,00	0,00	0,00	-1.499,00	0,00	0,00
I000089	F2-9-217 HP6730B - MAT FOPA		1.333,65	0,00	0,00	1.333,65	-1.333,65	0,00	0,00	-1.333,65	0,00	0,00
I000148	F2-12-234 M INF ACT CARESQUARE		9.914,41	0,00	0,00	9.914,41	-9.914,41	0,00	0,00	-9.914,41	0,00	0,00
Sous-total: C-242000 P			**14.545,42**	**0,00**	**0,00**	**14.545,42**	**-14.545,42**	**0,00**	**0,00**	**-14.545,42**	**0,00**	**0,00**
C-244000												
I000153	F-13-0056 ETHYLOTESTS ALCOOTES		988,50	0,00	0,00	988,50	-988,50	0,00	0,00	-988,50	0,00	0,00
I000243	F-17-0148 DEFIBRILATEUR		0,00	17.967,29	0,00	17.967,29	0,00	-5.989,09	0,00	-5.989,09	0,00	11.978,20
I000247	F-17-0322 DEFIBRILATEUR		0,00	1.264,45	0,00	1.264,45	0,00	-421,48	0,00	-421,48	0,00	842,97
Sous-total: C-244000			**988,50**	**19.231,74**	**0,00**	**20.220,24**	**-988,50**	**-6.410,57**	**0,00**	**-7.399,07**	**0,00**	**12.821,17**
C-245300												
I000002	F02/19 PLAQUE FFW.087*P.H.		0,00	0,00	0,00	0,00	0,00	0,00	0,00	0,00	0,00	0,00
I000081	F-8-311 4 ENJOLI ROUE HIVER DB		135,76	0,00	0,00	135,76	-135,76	0,00	0,00	-135,76	0,00	0,00
I000083	F2-8-269 4ROUES+PNEU HIVER DVL		715,04	0,00	-715,04	0,00	-715,04	0,00	715,04	0,00	0,00	0,00
I000096	F-9-261 4 ROUES+PNEUS HIVER CG		689,02	0,00	-689,02	0,00	-689,02	0,00	689,02	0,00	0,00	0,00

Sous-totaux: Groupe compta. immo.

N°	Désignation	Date anniversaire	Coût acquisition 31-12-16	Ajout dans la période	Cession dans la période	Coût acquisition 31-12-17	Amortissement 31-12-16	Amortissement dans la période	Cession Amortissement dans la période	Amortissement 31-12-17	Valeur comptable 31-12-16	Valeur comptable 31-12-17
I000100	F2-10-182 4ROUE+PNEU HIVER CAR		869,52	0,00	-869,52	0,00	-869,52	0,00	869,52	0,00	0,00	0,00
I000108	F-11-75 VW GOLF BM BLACK LB		20.758,24	0,00	0,00	20.758,24	-20.758,24	0,00	0,00	-20.758,24	0,00	0,00
I000123	F-11-238 4ROUES+PNEUS HIVER LB		581,93	0,00	0,00	581,93	-581,93	0,00	0,00	-581,93	0,00	0,00
I000124	F-11-239 4ROUES+PNEUS HIVER VD		631,86	0,00	-631,86	0,00	-631,86	0,00	631,86	0,00	0,00	0,00
I000125	F-11-240 4ROUES+PNEUS HIVER DH		648,57	0,00	0,00	648,57	-648,57	0,00	0,00	-648,57	0,00	0,00
I000129	F-12-89 VW GOLF VARIANT 12 DB		22.356,70	0,00	0,00	22.356,70	-22.356,70	0,00	0,00	-22.356,70	0,00	0,00
I000143	F2-12-0195 PEUGEOT 508 SW FC		29.469,72	0,00	-29.469,72	0,00	-29.469,72	0,00	29.469,72	0,00	0,00	0,00
I000144	F2-12-0198 PEUGEOT ENTR LG DUR		8.040,03	0,00	-8.040,03	0,00	-8.040,03	0,00	8.040,03	0,00	0,00	0,00
I000147	F-12-0287 KIT HIVER DB 1DER212		621,13	0,00	0,00	621,13	-621,13	0,00	0,00	-621,13	0,00	0,00
I000164	F-13-0262 VOLVOV60 PHD 1FUX227		48.518,41	0,00	-48.518,41	0,00	-48.518,41	0,00	48.518,41	0,00	0,00	0,00
I000168	F-13-0332 KITHIVER PHD 1FUX227		1.034,84	0,00	0,00	1.034,84	-1.034,84	0,00	0,00	-1.034,84	0,00	0,00
I000188	F2-15-0062 PEUGEOT 308 CDV		22.307,50	0,00	0,00	22.307,50	-8.922,97	-4.461,50	0,00	-13.384,47	13.384,53	8.923,03
I000200	F2-15-0305 KIT HIV CDV 1KFA348		739,00	0,00	0,00	739,00	-739,00	0,00	0,00	-739,00	0,00	0,00
I000204	F-16-0103 PEUGEOT 308 VD		22.680,01	0,00	-22.680,01	0,00	-4.536,00	0,00	4.536,00	0,00	18.144,01	0,00
I000211	F2-16-0181 GOLF LB 1PTA473 SPO		25.184,82	0,00	0,00	25.184,82	-5.036,97	-5.036,98	0,00	-10.073,95	20.147,85	15.110,87
I000214	F2-16-0207 KIT HIV LB 1PTA473		499,01	0,00	0,00	499,01	-249,50	-249,51	0,00	-499,01	249,51	0,00
I000215	F2-16-0238 SG PEUG308 NOIR		23.847,49	0,00	0,00	23.847,49	-4.769,50	-4.769,50	0,00	-9.539,00	19.077,99	14.308,49
I000216	F-16-0332 TOURAN DH GRIS/INDIU		28.255,82	0,00	0,00	28.255,82	-5.651,16	-5.651,16	0,00	-11.302,32	22.604,66	16.953,50
I000218	F-16-0356 KIT HIV DH TOURAN		700,00	0,00	0,00	700,00	-350,00	-350,00	0,00	-700,00	350,00	0,00
I000221	F2-16-0266 KIT HIV VD PEUG308		479,01	0,00	-479,01	0,00	-239,51	0,00	239,51	0,00	239,50	0,00
I000222	F2-16-0267 KIT HIV SG P308 SW		690,42	0,00	0,00	690,42	-345,21	-345,21	0,00	-690,42	345,21	0,00
I000245	F-17-191 PEUGEOT 5008 FC		0,00	32.082,99	0,00	32.082,99	0,00	-6.416,60	0,00	-6.416,60	0,00	25.666,39
I000246	F-17-299 VW PASSAT DB		0,00	30.425,99	0,00	30.425,99	0,00	-6.085,20	0,00	-6.085,20	0,00	24.340,79
I000248	F-17-0379 KIT HIV DB PASSAT		0,00	720,45	0,00	720,45	0,00	-360,23	0,00	-360,23	0,00	360,22
I000249	F2-17-0262 KIT HIV FC P5008		0,00	1.210,00	0,00	1.210,00	0,00	-605,00	0,00	-605,00	0,00	605,00
Sous-total: C-245300			**260.453,85**	**64.439,43**	**-112.092,62**	**212.800,66**	**-165.910,59**	**-34.330,89**	**93.709,11**	**-106.532,37**	**94.543,26**	**106.268,29**
C-260050												
I000005	F02/238 ARP AMG BUR FCW CHIMAY		2.076,30	0,00	0,00	2.076,30	-2.076,30	0,00	0,00	-2.076,30	0,00	0,00
I000008	F02/267 ARP AMG BUR FCW CHIMAY		1.449,58	0,00	0,00	1.449,58	-1.449,58	0,00	0,00	-1.449,58	0,00	0,00

Sous-totaux: Groupe compta. immo.

N°	Désignation	Date anniversaire	Coût acquisition 31-12-16	Ajout dans la période	Cession dans la période	Coût acquisition 31-12-17	Amortissement 31-12-16	Amortissement dans la période	Cession Amortissement dans la période	Amortissement 31-12-17	Valeur comptable 31-12-16	Valeur comptable 31-12-17
I000029	F2-5-19 MENUIS COENE BU CC2010		3.339,60	0,00	0,00	3.339,60	-3.339,60	0,00	0,00	-3.339,60	0,00	0,00
I000031	F2-5-59 STORE VENITIEN		1.349,76	0,00	0,00	1.349,76	-1.349,76	0,00	0,00	-1.349,76	0,00	0,00
I000111	F2-11-153 PEINTURE BUREAUX AR		81,00	0,00	0,00	81,00	-81,00	0,00	0,00	-81,00	0,00	0,00
I000126	F2-11-208 PEINTURE BUREAU AR		627,92	0,00	0,00	627,92	-627,92	0,00	0,00	-627,92	0,00	0,00
I000130	F2-12-101 INST ALARM BUREAU AR		952,46	0,00	0,00	952,46	-952,46	0,00	0,00	-952,46	0,00	0,00
I000176	F2-14-0207 AMENG BUR AR DEVREE		1.280,53	0,00	0,00	1.280,53	-768,26	-256,13	0,00	-1.024,39	512,27	256,14
I000177	F2-14-0210 AMENAG BUR AR DVC		2.475,66	0,00	0,00	2.475,66	-1.485,37	-495,14	0,00	-1.980,51	990,29	495,15
I000184	F2-14-0253 AMENAG BUR ACT REG		225,57	0,00	0,00	225,57	-135,35	-45,12	0,00	-180,47	90,22	45,10
I000202	F-16-0035 SECURISAT BUR ACTREG		2.537,88	0,00	0,00	2.537,88	-507,60	-507,58	0,00	-1.015,18	2.030,28	1.522,70
I000242	F2-17-0089 AMEN AR EAU EVIER		0,00	163,35	0,00	163,35	0,00	-32,70	0,00	-32,70	0,00	130,65
I000244	F2-17-0124 AMEN AR EAU EVIER		0,00	1.369,78	0,00	1.369,78	0,00	-273,96	0,00	-273,96	0,00	1.095,82
Sous-total: C-260050			**16.396,26**	**1.533,13**	**0,00**	**17.929,39**	**-12.773,20**	**-1.610,63**	**0,00**	**-14.383,83**	**3.623,06**	**3.545,56**
C-270000												
I000174	F-14-0189 AMENAG ABB NDP		2.164,79	0,00	0,00	2.164,79	0,00	0,00	0,00	0,00	2.164,79	2.164,79
I000198	F-15-0235 AMENAG SESA ND PAIX		2.420,00	0,00	0,00	2.420,00	0,00	0,00	0,00	0,00	2.420,00	2.420,00
I000199	F-15-0306 CLOTURES SESA ABB ND		7.683,50	0,00	0,00	7.683,50	0,00	0,00	0,00	0,00	7.683,50	7.683,50
I000201	F-15-0321 AMENAG SESA ND PAIX		3.630,00	0,00	0,00	3.630,00	0,00	0,00	0,00	0,00	3.630,00	3.630,00
I000205	F-16-0116 EXT RESEAU SESA		26.980,99	0,00	0,00	26.980,99	0,00	0,00	0,00	0,00	26.980,99	26.980,99
I000206	F-16-0171 SESA ND PX HONO ARCH		36.042,34	0,00	0,00	36.042,34	0,00	0,00	0,00	0,00	36.042,34	36.042,34
I000207	F-16-0178 AMEN SESA ND PAIX		5.653,73	0,00	0,00	5.653,73	0,00	0,00	0,00	0,00	5.653,73	5.653,73
I000209	F-16-0193 SESA CABINE HT		15.139,28	35.324,99	0,00	50.464,27	0,00	0,00	0,00	0,00	15.139,28	50.464,27
I000210	F-16-0209 AMENAG SESA NDP		1.297,54	0,00	0,00	1.297,54	0,00	0,00	0,00	0,00	1.297,54	1.297,54
I000212	F-16-0279 SESA CONST ESCALIER		4.083,75	0,00	0,00	4.083,75	0,00	0,00	0,00	0,00	4.083,75	4.083,75
I000213	F-16-0302 SESA POIDLINS		12.251,25	0,00	0,00	12.251,25	0,00	0,00	0,00	0,00	12.251,25	12.251,25
I000217	F-16-0353 SESA RACCORD EAUX		3.455,60	0,00	0,00	3.455,60	0,00	0,00	0,00	0,00	3.455,60	3.455,60
I000219	F-16-0354 SESA ND PX HONO ARCH		14.871,25	35.690,11	0,00	50.561,36	0,00	0,00	0,00	0,00	14.871,25	50.561,36
I000220	F-16-0397 SESA AMENAG ND PAIX		2.531,93	6.261,75	0,00	8.793,68	0,00	0,00	0,00	0,00	2.531,93	8.793,68
I000225	F-16-0411 SESA DALLE TERRASSEM		1.277,76	0,00	0,00	1.277,76	0,00	0,00	0,00	0,00	1.277,76	1.277,76
I000226	F-16-0412 SESA MENUISERIES EXT		4.476,67	0,00	0,00	4.476,67	0,00	0,00	0,00	0,00	4.476,67	4.476,67

Sous-totaux: Groupe compta. immo.

N°	Désignation	Date anniversaire	Coût acquisition 31-12-16	Ajout dans la période	Cession dans la période	Coût acquisition 31-12-17	Amortissement 31-12-16	Amortissement dans la période	Cession Amortissement dans la période	Amortissement 31-12-17	Valeur comptable 31-12-16	Valeur comptable 31-12-17
I000231	F-17-0043 CRC RENOV AILE SESA		0,00	1.097.329,14	0,00	1.097.329,14	0,00	0,00	0,00	0,00	0,00	1.097.329,14
I000238	F-17-0056 CITERNE GAZ SESA		0,00	2.946,36	0,00	2.946,36	0,00	0,00	0,00	0,00	0,00	2.946,36
I000239	F-17-0064 Sesa élect+chauff		0,00	198.558,14	0,00	198.558,14	0,00	0,00	0,00	0,00	0,00	198.558,14
I000241	F-17-0122 SESA CHAUFFAGE		0,00	1.203,49	0,00	1.203,49	0,00	0,00	0,00	0,00	0,00	1.203,49
I000250	F-17-0430 SESA CHMBR VISIT+EAU		0,00	1.028,50	0,00	1.028,50	0,00	0,00	0,00	0,00	0,00	1.028,50
Sous-total: C-270000			**143.960,38**	**1.378.342,48**	**0,00**	**1.522.302,86**	**0,00**	**0,00**	**0,00**	**0,00**	**143.960,38**	**1.522.302,86**
I-211000												
I000136	F2-12-159 LICENCE RUNMY PROCES		600,00	0,00	0,00	600,00	-600,00	0,00	0,00	-600,00	0,00	0,00
I000137	F2-12-160 EXPRT RUN MY PROCESS		7.650,00	0,00	0,00	7.650,00	-7.650,00	0,00	0,00	-7.650,00	0,00	0,00
I000142	F2-12-169 DVLPMT RUNMYPROCES		1.000,00	0,00	0,00	1.000,00	-1.000,00	0,00	0,00	-1.000,00	0,00	0,00
I000145	F2-12-0201 DVLPMNT RUNMYPROCES		4.250,00	0,00	0,00	4.250,00	-4.250,00	0,00	0,00	-4.250,00	0,00	0,00
I000151	AC2-13-0012 DVLPMNT RUNMYPROC		6.300,00	0,00	0,00	6.300,00	-6.300,00	0,00	0,00	-6.300,00	0,00	0,00
I000152	F2-13-0015 DVLPMT RMP		1.000,00	0,00	0,00	1.000,00	-1.000,00	0,00	0,00	-1.000,00	0,00	0,00
I000155	F2-13-0078 DVLPMT RMP		6.600,00	0,00	0,00	6.600,00	-6.600,00	0,00	0,00	-6.600,00	0,00	0,00
I000159	F2-13-0130 SUPPORT RUNMYPROCES		1.000,00	0,00	0,00	1.000,00	-1.000,00	0,00	0,00	-1.000,00	0,00	0,00
I000161	F2-13-0146 RMP MODIF + AJOUTS		2.350,00	0,00	0,00	2.350,00	-2.350,00	0,00	0,00	-2.350,00	0,00	0,00
I000169	F2-14-0079 SUPPORT RMP		1.200,00	0,00	0,00	1.200,00	-1.200,00	0,00	0,00	-1.200,00	0,00	0,00
I000170	F2-14-0124 SUPPORT RMP 10H		1.000,00	0,00	0,00	1.000,00	-1.000,00	0,00	0,00	-1.000,00	0,00	0,00
I000172	F2-14-0159 LOGICIEL TAB BORD		1.811,76	0,00	0,00	1.811,76	-1.811,76	0,00	0,00	-1.811,76	0,00	0,00
I000175	F2-14-0206 RMP PACK MAINTENANC		1.000,00	0,00	0,00	1.000,00	-1.000,00	0,00	0,00	-1.000,00	0,00	0,00
I000181	F2-14-0240 DEVEL INF RMP		822,25	0,00	0,00	822,25	-822,25	0,00	0,00	-822,25	0,00	0,00
I000191	F2-15-0142 RMP PACK 10H		1.000,00	0,00	0,00	1.000,00	-666,70	-333,30	0,00	-1.000,00	333,30	0,00
I000192	F2-15-0143 RMP RENOUV 130 ABO		780,00	0,00	0,00	780,00	-520,02	-259,98	0,00	-780,00	259,98	0,00
I000193	F2-15-0144 DEVEL INF RMP		980,38	0,00	0,00	980,38	-653,56	-326,82	0,00	-980,38	326,82	0,00
I000196	F2-15-0167 PACKAGE MAINT RMP		2.000,00	0,00	0,00	2.000,00	-1.333,34	-666,66	0,00	-2.000,00	666,66	0,00
I000203	F2-16-0058 RMP 10H SUPPORT		1.000,00	0,00	0,00	1.000,00	-333,35	-333,34	0,00	-666,69	666,65	333,31
I000223	F2-16-0272 RMP PACK 10H		1.210,00	0,00	0,00	1.210,00	-403,33	-403,33	0,00	-806,66	806,67	403,34
I000224	F2-16-0273 RMP PCK 10H		1.210,00	0,00	0,00	1.210,00	-403,33	-403,33	0,00	-806,66	806,67	403,34
I000229	F2-17-0015 RMP LICENCES 140		0,00	1.016,40	0,00	1.016,40	0,00	-338,78	0,00	-338,78	0,00	677,62

Sous-totaux: Groupe compta. immo.

N°	Désignation	Date anniversaire	Coût acquisition 31-12-16	Ajout dans la période	Cession dans la période	Coût acquisition 31-12-17	Amortissement 31-12-16	Amortissement dans la période	Cession Amortissement dans la période	Amortissement 31-12-17	Valeur comptable 31-12-16	Valeur comptable 31-12-17
I000230	F2-17-0016 RMP MAINT 20H		0,00	2.420,00	0,00	2.420,00	0,00	-806,66	0,00	-806,66	0,00	1.613,34
I000240	F2-17-0063 RMP MAINT 50H		0,00	6.050,00	0,00	6.050,00	0,00	-2.016,68	0,00	-2.016,68	0,00	4.033,32
Sous-total: I-211000			**44.764,39**	**9.486,40**	**0,00**	**54.250,79**	**-40.897,64**	**-5.888,88**	**0,00**	**-46.786,52**	**3.866,75**	**7.464,27**
I-211100												
I000171	MARQUE COMMERCIALE RP		42.350,00	0,00	0,00	42.350,00	-25.409,96	-8.470,02	0,00	-33.879,98	16.940,04	8.470,02
I000173	F-14-0188 DEFENSE MARQUE RP		2.964,50	0,00	0,00	2.964,50	-1.778,75	-592,89	0,00	-2.371,64	1.185,75	592,86
Sous-total: I-211100			**45.314,50**	**0,00**	**0,00**	**45.314,50**	**-27.188,71**	**-9.062,91**	**0,00**	**-36.251,62**	**18.125,79**	**9.062,88**
		Total	**587.622,39**	**1.479.260,23**	**-116.925,67**	**1.949.956,95**	**-314.949,81**	**-62.541,79**	**98.542,16**	**-278.949,44**	**272.672,58**	**1.671.007,51**

FONDATION CHIMAY-WARTOISE
294, rue du Rond-Point
6464 FORGES - CHIMAY

Détail des prêts au 31-12-2017

Noms	Solde 31-déc-16 hors R.V.	Réduction de valeur Solde 12/2016	Montants empruntés	Montants extournés perte déf.	Montants remboursés	Réductions de valeur actées	Solde 31-déc-17 hors R.V.	Réduction de valeur 31-12-17	Solde 31-déc-17 avec R.V.
Guerin F.	2.105,42	-			1.200,00		905,42	-	905,42
Chateaux de Fagnolles	34.705,09	34.705,09			-		34.705,09	34.705,09	-
Schuman	2.163,39	2.163,39			-		2.163,39	2.163,39	-
Braun/Archères	1.239,47	1.239,47			-		1.239,47	1.239,47	-
La Thiérache ASBL	3.820,41	1.910,20			-		3.820,41	1.910,20	1.910,21
Chateau de Chimay ASBL	24.789,35	24.789,35			-		24.789,35	24.789,35	-
Dewulf Veerle	49.578,70	49.578,70			-		49.578,70	49.578,70	-
Les Goélands ASBL	22.310,42	22.310,42			-		22.310,42	22.310,42	-
Lambotte Ph.	14.009,14	12.389,14			360,00		13.649,14	12.389,14	1.260,00
Ecole Technique de Couvin	44.620,83	44.620,83			-		44.620,83	44.620,83	-
Biard JM.	17.274,18	17.274,18			-		17.274,18	17.274,18	-
Princesse de Chimay	111.552,09	111.552,09			-		111.552,09	111.552,09	-
Quintin H.	12.394,68	12.394,68			-		12.394,68	12.394,68	-
Corman John	9.500,00	-			3.600,00		5.900,00	-	5.900,00
Ceuterick Joël	5.378,00	-			5.378,00		-	-	-
Leclère André	-	-	7.500,00		600,00		6.900,00	-	6.900,00
Biondelle Pascal	9.800,00	-			800,00		9.000,00	-	9.000,00
Hoslet Bernadette	4.656,00	-			2.004,00		2.652,00	-	2.652,00
Lelong Thierry	4.750,00	-			1.500,00		3.250,00	-	3.250,00
Codden Carl	13.504,00	-			2.200,00		11.304,00	-	11.304,00
Gilles Fabrice	14.000,00	-			2.000,00		12.000,00	-	12.000,00
Brouzakis Nicolas	-	-			-		-	-	-
Marquette Laurent	10.005,00	-	1.500,00		1.600,00		9.905,00	-	9.905,00
Desorbay Jean Marc	5.479,40	-	12.000,00		-		17.479,40	-	17.479,40
Gislain Patrice	3.900,00	3.900,00			-		3.900,00	3.900,00	-
Laby Joël	-	-			-		-	-	-
Bornier Joseph	-	-			-		-	-	-
Cortot Jacky	-	-			-		-	-	-
CS Forges (éch 2002)	8.924,17	8.924,17			-		8.924,17	8.924,17	-
Bornier Sylvère	3.094,31	3.094,31			-		3.094,31	3.094,31	-
Bonamy Martine	8.400,00	-			3.360,00		5.040,00	-	5.040,00
Robin Joël	3.243,00	-			3.000,00		243,00	-	243,00
Nachbauer Olivier	-	-	13.000,00		720,00		12.280,00	-	12.280,00
Depasse Thierry	2.485,00	-			2.004,00		481,00	-	481,00
Peiffer Guy	-	-	14.000,00		1.600,00		12.400,00	-	12.400,00
Fortemps Nicolas	10.830,00	-			3.420,00		7.410,00	-	7.410,00
Raes Christian	-	-			-		-	-	-
Urbain Serge	900,00	-			900,00		-	-	-
Deneef Benoît	4.090,16	4.090,16		4.090,16	-		-	-	-
Metens Pascal	-	-			-		-	-	-
Crombez Alphonse	9.000,00	-			3.000,00		6.000,00	-	6.000,00
Stoclet Miguel	10.546,78	-			2.400,00		8.146,78	-	8.146,78
Delabye Danièle	2.815,00	-			2.400,00		415,00	-	415,00
Joveneau Colette	-	-	25.000,00		500,00		24.500,00	-	24.500,00
Robert René	2.800,00	-			2.400,00		400,00	-	400,00
Fourneaux Laurent	1.796,00	-	12.000,00		4.046,00		9.750,00	-	9.750,00
Gennesseaux JM	147,00	-	10.000,00		2.294,00		7.853,00	-	7.853,00
Lohest Yves	9.000,00	-			2.400,00		6.600,00	-	6.600,00
Lalouette Johnny	7.335,00	-	4.000,00		2.360,00		8.975,00	-	8.975,00
Roger Olivier	481,00	-			481,00		-	-	-
Degrande Jean-Pierre	2.338,00	-			2.004,00		334,00	-	334,00
Laffineur Michel	4.700,00	-			3.600,00		1.100,00	-	1.100,00
Denis Pierre-David	-	-	14.000,00		1.750,00		12.250,00	-	12.250,00
Fortemps Michel	-	-			-		-	-	-
Prince de Chimay	60.000,00	60.000,00			-		60.000,00	60.000,00	-
Francotte Franck	4.450,00	-			1.800,00		2.650,00	-	2.650,00
Gobeaux Marcel	11.200,00	-			4.800,00		6.400,00	-	6.400,00
Dromelet Gérard	14.618,00	-			4.200,00		10.418,00	-	10.418,00
Yernaux Jean	8.150,00	-			1.750,00		6.400,00	-	6.400,00
Damman Claude	11.997,00	-			5.500,00		6.497,00	-	6.497,00
Constant Freddy	8.660,00	-			3.360,00		5.300,00	-	5.300,00
Hennaut Marc	-	-	14.000,00		200,00		13.800,00	-	13.800,00
Paquet Jérome	12.150,00	12.150,00			1.600,00	- 1.600,00	10.550,00	10.550,00	-
Stilmant Jean-Claude	-	-			-		-	-	-
Virlet Alain	-	-			-		-	-	-
Yernaux Alain	4.910,29	4.910,29		4.910,29	-		-	-	-
Gaudoux Thierry	9.800,00	-			2.400,00		7.400,00	-	7.400,00
Degrande Philippe	-	-			-		-	-	-
Van Lesberghe Delphine	7.542,00	7.542,00			-		7.542,00	7.542,00	-
Metens Marie Astrid	7.250,00	-	5.050,00		2.650,00		9.650,00	-	9.650,00
Deschrijver Jacques	8.400,00	-			3.360,00		5.040,00	-	5.040,00
Lefevre Stéphane	3.960,00	3.960,00			-		3.960,00	3.960,00	-
Labby Fanny	7.840,00	-			3.080,00		4.760,00	-	4.760,00
Bruneau Claudine	1.200,00	-			1.200,00		-	-	-
Benoit Jacques	7.900,00	-			2.400,00		5.500,00	-	5.500,00
Roulet Nathalie	3.580,00	-	10.000,00		2.950,00		10.630,00	-	10.630,00
Moucheront Françoise	-	-	13.000,00		2.035,00		10.965,00	-	10.965,00
Boche Jean Marie	10.000,00	-			7.500,00		2.500,00	-	2.500,00
Bouillon Françoise	12.400,00	-			2.400,00		10.000,00	-	10.000,00
Biondelle Catherine	3.735,00	-	10.000,00		2.136,00		11.599,00	-	11.599,00
Thirion Fabian	-	-			-		-	-	-
Legros José	2.450,00	-			900,00		1.550,00	-	1.550,00
Delhaye Eric	784,00	-			784,00		-	-	-
Thibaut Marie Rose	-	-			-		-	-	-
Mersch Audrey	-	-			-		-	-	-
Dupuis Christelle	4.600,00	-			2.400,00		2.200,00	-	2.200,00
Ricordeau Jean-Yves	12.960,00	-			3.000,00		9.960,00	-	9.960,00
Etienne Pierre	1.233,00	-			1.233,00		-	-	-
Schouleur Sabine	11.800,00	-			2.000,00		9.800,00	-	9.800,00
Marques Vanessa	1.300,00	-			1.300,00		-	-	-
Minart Jérome	7.742,00	-	14.000,00		8.742,00		13.000,00	-	13.000,00
Gaudoux Sébastien	13.200,00	-			2.400,00		10.800,00	-	10.800,00
TOTAL DE LA PAGE 1	790.272,28	443.498,47	179.050,00	9.000,45	143.961,00	- 1.600,00	816.360,83	432.898,02	383.462,81

FONDATION CHIMAY-WARTOISE
294, rue du Rond-Point
6464 FORGES - CHIMAY

Suite 1

Détail des prêts au 31-12-17

Noms	Solde 31-déc-16 hors R.V.	Réduction de valeur Solde 12/2016	Montants empruntés	Montants extournés perte déf.	Montants remboursés	Réductions de valeur actées	Solde 31-déc-17 hors R.V.	Réduction de valeur 31-12-17	Solde 31-déc-17 avec R.V.
report page 1	790.272,28	443.498,47	179.050,00	9.000,45	143.961,00	- 1.600,00	816.360,83	432.898,02	383.462,81
Vanderheyden Philippe	1.039,00	-	7.000,00		2.004,00		6.035,00	-	6.035,00
Blaise Jonathan	8.638,00	-			1.670,00		6.968,00	-	6.968,00
Deschrijver Odile	4.390,00	-	11.000,00		2.600,00		12.790,00	-	12.790,00
Dupuis Jérome	11.583,00	-			2.350,00		9.233,00	-	9.233,00
Bornier David	10.350,00	-	2.500,00		2.600,00		10.250,00	-	10.250,00
André Véronique	-	-			-		-	-	-
Van Trienpont Angéle	-	-			-		-	-	-
Dumont Philippe	-	-			-		-	-	-
Bodart Véronique	18.000,00	-			2.400,00		15.600,00	-	15.600,00
Baliant Julien	1.075,00	-	13.325,00		2.400,00		12.000,00	-	12.000,00
Sobry Charle-Elie	7.241,00	-			2.000,00		5.241,00	-	5.241,00
Coche Antoine	1.000,00	-			1.000,00		-	-	-
Antoine Aline	3.326,00	-			2.004,00		1.322,00	-	1.322,00
Letertre Emmanuel	4.500,00	-			2.160,00		2.340,00	-	2.340,00
Leclercq Clément	3.400,00	-	13.000,00		3.600,00		12.800,00	-	12.800,00
Verburgh Rita	2.200,00	-			2.200,00		-	-	-
Elise Freddy	4.200,00	-			2.400,00		1.800,00	-	1.800,00
Bocart Anthony	-	-			-		-	-	-
Trepagne Thomas	4.600,00	-	5.100,00		4.200,00		5.500,00	-	5.500,00
Bastien Lucie	5.200,00	-			2.400,00		2.800,00	-	2.800,00
Dehaye François	3.600,00	-			2.400,00		1.200,00	-	1.200,00
Moreau Yvan	13.984,00	-			2.400,00		11.584,00	-	11.584,00
Durr Ann	- 187,00	-			- 187,00		-	-	-
Hautier Benoît	4.000,00	-			2.400,00		1.600,00	-	1.600,00
Delsaux Sébastien	11.596,00	11.596,00			666,09	- 666,09	10.929,91	10.929,91	-
Brosse Jérémy	3.025,00	-			2.400,00		625,00	-	625,00
Daix Christophe	6.915,00	-			2.004,00		4.911,00	-	4.911,00
Melenec Stéphane	815,00	-	14.000,00		2.565,00		12.250,00	-	12.250,00
Jacquet Frédéric	12.220,00	-			2.820,00		9.400,00	-	9.400,00
Prothon Loic	11.600,00	-			4.800,00		6.800,00	-	6.800,00
Dautremont Frédéric	7.700,00	-			2.600,00		5.100,00	-	5.100,00
Catinus Sébastien	6.600,00	6.600,00			-		6.600,00	6.600,00	-
D'Orazio Licio	5.165,00	5.165,00			-		5.165,00	5.165,00	-
Fosse Eglantine	1.316,00	-			1.316,00		-	-	-
Selves Sandrine	5.175,00	-			3.000,00		2.175,00	-	2.175,00
Deprez Pascal	1.362,00	-			1.362,00		-	-	-
Lalouette Florian	8.400,00	-			4.200,00		4.200,00	-	4.200,00
Laplanche Lionel	2.400,00	-			1.800,00		600,00	-	600,00
Wallemme Etienne	2.318,00	-			2.004,00		314,00	-	314,00
Dujardin Brigitte	-	-			-		-	-	-
Delrue Marie	12.487,00	-			3.000,00		9.487,00	-	9.487,00
Biard Jean-Marie	9.033,00	-	10.000,00		2.800,00		16.233,00	-	16.233,00
Dudart Valérie	300,00	-			300,00		-	-	-
Lecoche Laurie	3.821,00	-			2.004,00		1.817,00	-	1.817,00
Goffin Renaud	2.550,00	-			2.040,00		510,00	-	510,00
Kokouvi Adegnadjou	6.080,00	-			2.160,00		3.920,00	-	3.920,00
Dupuis Claude	6.900,00	-			3.600,00		3.300,00	-	3.300,00
Flas Jean-Michel	8.822,00	-			1.503,00		7.319,00	-	7.319,00
Robin Michaël	9.328,00	-			2.400,00		6.928,00	-	6.928,00
Afanasenka Aksana	4.990,00	-			2.004,00		2.986,00	-	2.986,00
Vereecke Coralie	5.825,00	-			1.503,00		4.322,00	-	4.322,00
Metens Kurt	8.517,00	-			2.004,00		6.513,00	-	6.513,00
Devillers Aline	12.800,00	-			2.400,00		10.400,00	-	10.400,00
Gulot Loïc	4.500,00	-			2.750,00		1.750,00	-	1.750,00
Fagnart Annick	9.400,00	-			2.400,00		7.000,00	-	7.000,00
Delvaux Nicolas	3.770,00	-	10.000,00		2.200,00		11.570,00	-	11.570,00
Collet Emmanuel	7.200,00	-			3.600,00		3.600,00	-	3.600,00
Robin Pierre	2.300,00	-			1.200,00		1.100,00	-	1.100,00
Dubois Véronique	7.200,00	-			7.200,00		-	-	-
Anrango Arias Viviana	10.000,00	-			2.400,00		7.600,00	-	7.600,00
Lemaire Mandy	-	-			-		-	-	-
De Vrée Caroline	11.000,00	-			2.400,00		8.600,00	-	8.600,00
Timmermans Jos	11.400,00	-			2.400,00		9.000,00	-	9.000,00
Moreau Vincent	1.600,00	-			960,00		640,00	-	640,00
Nootens Nathalie	11.400,00	-			2.400,00		9.000,00	-	9.000,00
Schilardi Steven	11.280,00	-			2.820,00		8.460,00	-	8.460,00
Dethise Thierry	9.725,00	-			9.725,00		-	-	-
Servais Frédéric	9.016,00	-	3.500,00		2.256,00		10.260,00	-	10.260,00
Wallerand Sébastien	140,00	-	4.000,00		1.040,00		3.100,00	-	3.100,00
Rolies Hélène	12.220,00	-			2.820,00		9.400,00	-	9.400,00
Krzewinski Laurent	11.700,00	-			4.300,00		7.400,00	-	7.400,00
Coulon Guillaume	13.600,00	-			2.400,00		11.200,00	-	11.200,00
Kolsteren Anouk	12.880,00	-			2.800,00		10.080,00	-	10.080,00
Dewulf Ariane	13.400,00	-			2.400,00		11.000,00	-	11.000,00
Petit Jean-Luc	-	-	14.000,00		2.350,00		11.650,00	-	11.650,00
Dubray Thomas	-	-	14.000,00		1.200,00		12.800,00	-	12.800,00
Wallerand Jason	-	-	14.000,00		1.100,00		12.900,00	-	12.900,00
Schaerlaekens Hans	-	-	14.000,00		1.600,00		12.400,00	-	12.400,00
Hubert Xavier	-	-	6.500,00		875,00		5.625,00	-	5.625,00
Gouverneur Anne-Sophie	-	-	14.000,00		1.750,00		12.250,00	-	12.250,00
Servien Dimitri	-	-	14.000,00		600,00		13.400,00	-	13.400,00
Depraetere François	-	-	13.000,00		400,00		12.600,00	-	12.600,00
-	-	-					-	-	-
TOTAL DE LA PAGE 2	463.930,00	23.361,00	196.925,00	-	174.602,09	- 666,09	486.252,91	22.694,91	463.558,00
TOTAL CUMULE	1.254.202,28	466.859,47	375.975,00	9.000,45	318.563,09	- 2.266,09	1.302.613,74	455.592,93	847.020,81

FONDATION CHIMAY-WARTOISE
294, rue du Rond-Point
6464 FORGES - CHIMAY

Suite 2 : opérations PC

Détail des prêts au 31-12-17

Noms	Solde 31-déc-16 hors R.V.	Réduction de valeur Solde 12/2016	Montants empruntés	Montants extournés perte déf.	Montants remboursés	Réductions de valeur actées	Solde 31-déc-17 hors R.V.	Réduction de valeur 31-12-17	Solde 31-déc-17 avec R.V.
report page 2	1.254.202,28	466.859,47	375.975,00	9.000,45	318.563,09	- 2.266,09	1.302.613,74	455.592,93	847.020,81
Baivier Alain	705,95	705,95			-		705,95	705,95	-
Brouzakis Timothée	16.000,00	-	6.500,00		-		22.500,00	-	22.500,00
							-	-	-
TOTAL DE LA PAGE 3	16.705,95	705,95	6.500,00	-	-	-	23.205,95	705,95	22.500,00
TOTAL CUMULE	1.270.908,23	467.565,42	382.475,00	9.000,45	318.563,09	- 2.266,09	1.325.819,69	456.298,88	869.520,81

FONDATION CHIMAY-WARTOISE
294, rue du Rond-Point
6464 FORGES - CHIMAY

Suite 3 Special ACT REG + Projet FCW

Détail des prêts au 31-12-2017

Noms	Solde 31-déc-16 hors R.V.	Réduction de valeur Solde 12/2016	Montants empruntés	Montants extournés perte déf.	Montants remboursés	Réductions de valeur actées	Solde 31-déc-17 hors R.V.	Réduction de valeur 31-12-17	Solde 31-déc-17 avec R.V.
report page 3	1.270.908,23	467.565,42	382.475,00	9.000,45	318.563,09	- 2.266,09	1.325.819,69	456.298,88	869.520,81
Viking Tennis Club	189.288,21	-			13.980,74		175.307,47	-	175.307,47
MAD Sonorisation	-	-			-		-	-	-
Pool Cover SA	-	-			-		-	-	-
C.D.DUR asbl	-	-			-		-	-	-
Canivet Pierre	-	-			-		-	-	-
Ivanov M'Road Import	1.950,00	-			-		1.950,00	-	1.950,00
Transfoplast	-	-			-		-	-	-
Colinet-Vancayzele SPRL	-	-			-		-	-	-
Ecclipse sprl	-	-			-		-	-	-
Dessel Stéphane	11.500,00	-			6.000,00		5.500,00	-	5.500,00
Berger Romuald	-	-			-		-	-	-
Petit pas de la botte asbl	22.000,00	-			-		22.000,00	-	22.000,00
La Sadri Sprl	-	-			-		-	-	-
Ponthier Julien	4.400,00	4.400,00			-		4.400,00	4.400,00	-
Traditions Wallonie	2.250,00	2.250,00			-		2.250,00	2.250,00	-
Devaux Didier DJP Sprl	-	-			-		-	-	-
Mobipresse Sprl	23.100,00	23.100,00			4.400,00	- 4.400,00	18.700,00	18.700,00	-
Au fil de Bardompré sprl	-	-			-		-	-	-
Jacquet John / JMPS Concept	-	-			-		-	-	-
Parent JF	-	-			-		-	-	-
Lernoux Philippe	-	-			-		-	-	-
Lison Prescillia	-	-			-		-	-	-
Depreznet	-	-			-		-	-	-
Guerin Michael	2.000,00	-			2.000,00		-	-	-
Guerin Jean Yves	-	-			-		-	-	-
Toiture Gillard	-	-			-		-	-	-
Bella Santé	-	-			-		-	-	-
Garage Preumont	44.750,00	-			6.750,00		38.000,00	-	38.000,00
Bachelard Melissa	1.000,00	-			1.000,00		-	-	-
Blampain Sandrine	2.000,00	-			2.000,00		-	-	-
Assist asbl	-	-			-		-	-	-
Tamborini Laetitia	3.150,00	-			900,00		2.250,00	-	2.250,00
Martin Julien	2.500,00	-			2.500,00		-	-	-
Cinekoup	-	-			-		-	-	-
Branwood - L. Colard	-	-			-		-	-	-
Adonis Okonga	-	-			-		-	-	-
Karen Blondeau	2.003,20	-			256,60		1.746,60	-	1.746,60
RAF asbl	-	-			-		-	-	-
Van De Casteele V - SMI	1.800,00	-			1.800,00		-	-	-
Lepage Déborah	-	-			-		-	-	-
Seco-Bois SA	-	-			-		-	-	-
Adam Sandrine	5.575,00	5.575,00			-		5.575,00	5.575,00	-
Séverine Marchal	816,82	-			699,96		116,86	-	116,86
Lolita Levant	1.355,00	1.355,00			185,00	- 185,00	1.170,00	1.170,00	-
Mathieu Moreau	9.000,00	-			3.000,00		6.000,00	-	6.000,00
Benoît François 12-1133	8.500,00	-			3.000,00		5.500,00	-	5.500,00
Eddy Dessy	10.200,00	-			6.600,00		3.600,00	-	3.600,00
Daniel Pestiaux	6.000,00	-			4.800,00		1.200,00	-	1.200,00
Miler Frédéric	-	-			-		-	-	-
Office Tour SivryRance	-	-			-		-	-	-
Bouillet Xavier	3.166,10	-			2.925,20		240,90	-	240,90
Hendrickx Rita	-	-			-		-	-	-
Derive Jo	80,00	-			80,00		-	-	-
Robin Pascal Artd'Olse	3.030,00	-			2.040,00		990,00	-	990,00
Pascal Laudelout	3.200,00	-			3.200,00		-	-	-
Siot Ardoisier	1.200,00	-			1.200,00		-	-	-
Watremez Benjamin	1.080,00	-			1.080,00		-	-	-
Moreau Carrelages	10.000,00	-			10.000,00		-	-	-
Navetta Ignacio	3.300,00	-			1.800,00		1.500,00	-	1.500,00
Martin Jérémy	1.375,28	-			1.375,28		- 0,00	-	- 0,00
Céline Wimart	286,20	-			286,20		0,00	-	0,00
ASBL Royale Entente Sportive	129.341,00	-			15.996,00		113.345,00	-	113.345,00
Stevens Maud	4.835,40	-			1.999,20		2.836,20	-	2.836,20
MBS SPRL magasin SPAR	24.000,00	-			12.000,00		12.000,00	-	12.000,00
CPAS de Momignies	-	-			-		-	-	-
Delphine Godernaux	2.000,00	2.000,00			-		2.000,00	2.000,00	-
RV Distribution	-	-			-		-	-	-
JECREEMONJOB.BE	-	-			-		-	-	-
Matériaux Pavillons	342.855,00	-			57.145,00		285.710,00	-	285.710,00
-	-	-	-		-		-	-	-
TOTAL DE LA PAGE 4	884.887,21	38.680,00	-	-	170.999,18	- 4.585,00	713.888,03	34.095,00	679.793,03
TOTAL CUMULE	2.155.795,44	506.245,42	375.975,00	9.000,45	489.562,27	- 6.851,09	2.039.707,72	490.393,88	1.549.313,84

FONDATION CHIMAY-WARTOISE
294, rue du Rond-Point
6464 FORGES - CHIMAY

Suite 4 Special ACT REG + Projet FCW

Détail des prêts au 31-12-2017

Noms	Solde 31-déc-16 hors R.V.	Réduction de valeur Solde 12/2016	Montants empruntés	Montants extournés perte déf.	Montants remboursés	Réductions de valeur actées	Solde 31-déc-17 hors R.V.	Réduction de valeur 31-12-17	Solde 31-déc-17 avec R.V.
report page 4	2.155.795,44	506.245,42	375.975,00	9.000,45	489.562,27	- 6.851,09	2.039.707,72	490.393,88	1.549.313,84
ALVD SPRL/Bouyard	12.800,00	-			8.800,00		4.000,00	-	4.000,00
Paquet-Clauder SPRL prêt 3	29.000,00	-			12.000,00		17.000,00	-	17.000,00
Guérit Alexandre	12.750,00	12.750,00			-		12.750,00	12.750,00	-
ETA La Thiérache	68.000,00	-			30.000,00		38.000,00	-	38.000,00
Denis Gravy	22.400,00	-			-		22.400,00	-	22.400,00
Chimay-Clôtures	30.000,00	30.000,00			-		30.000,00	30.000,00	-
Jérôme Brunois	4.600,00	-			2.760,00		1.840,00	-	1.840,00
Ciesla Sébastien	4.600,00	-			2.760,00		1.840,00	-	1.840,00
Louise Bourguignon	944,80	-			944,80		0,00	-	0,00
Eddy Sâtre	7.000,00	-			3.000,00		4.000,00	-	4.000,00
Leroy Angélique	10.000,00	10.000,00			-		10.000,00	10.000,00	-
Collée David	9.615,00	-			4.020,00		5.595,00	-	5.595,00
Nicky and Cie SPRL	8.800,00	-			4.800,00		4.000,00	-	4.000,00
Centre d'équitation Naturel	5.500,00	-			3.000,00		2.500,00	-	2.500,00
ASBL Entente Sportive des Frontières	27.956,00	-			4.044,00		23.912,00	-	23.912,00
Julie Jean	12.500,00	12.500,00		12.500,00	-		-	-	-
SPRL Puissant	21.000,00	-			6.000,00		15.000,00	-	15.000,00
Nicolas Thenpont	5.800,00	-			2.400,00		3.400,00	-	3.400,00
Belleflamme J-F - JPM	16.500,00	16.500,00			-		16.500,00	16.500,00	-
ASBL Handicaps Solidaires	23.500,00	-			6.000,00		17.500,00	-	17.500,00
Dorothée BURN	8.675,02	-			750,00		7.925,02	-	7.925,02
Nicolas DALLE RIVE	9.445,50	-			6.666,00		2.779,50	-	2.779,50
CUVELIER Stéphanie	14.000,00	-			4.800,00		9.200,00	-	9.200,00
DEVAUX Sébastien	9.750,00	-			3.000,00		6.750,00	-	6.750,00
SPAR-GLADIS MARIEMBOURG	70.300,00	-			19.800,00		50.500,00	-	50.500,00
VEREECKE Thomas	9.600,00	-			2.400,00		7.200,00	-	7.200,00
VANMEERBECK Catherine	5.440,00	-			1.920,00		3.520,00	-	3.520,00
DEVAUX Guy	6.600,00	-			2.400,00		4.200,00	-	4.200,00
HUBERT FRANCOIS CONSTRUCT SPRL	27.000,00	27.000,00			-		27.000,00	27.000,00	-
FERYN Ingrid	58.841,00	-			6.500,00		52.341,00	-	52.341,00
HARDY Angélique	11.500,00	11.500,00		11.500,00	-		-	-	-
EPICERIE SELOIGNES - Laurence THIRY	6.463,00	-			2.156,00		4.307,00	-	4.307,00
HIGNY Wivine	8.931,00	-			4.284,00		4.647,00	-	4.647,00
SA FRANCO-BELGE	160.000,00	-			40.000,00		120.000,00	-	120.000,00
Bogers Vincianne	5.778,00	-			1.333,20	4.444,80	4.444,80	4.444,80	- 0,00
Chemin Fer 3 Vallées ASBL	7.000,00	-			2.400,00		4.600,00	-	4.600,00
Culottes Courtes SPRL	24.000,00	-			6.000,00		18.000,00	-	18.000,00
Hélène Brasseur	22.984,00	-			1.680,00		21.304,00	-	21.304,00
Musée du Petit Format	-	-			-		-	-	-
Bothanet Services	7.000,00	-			3.000,00		4.000,00	-	4.000,00
Immo Michaux SPRL	10.971,00	-			2.796,00		8.175,00	-	8.175,00
Cédric Rombaux	3.875,00	-			1.500,00		2.375,00	-	2.375,00
Geoffrey Watremez	28.000,00	-			6.000,00		22.000,00	-	22.000,00
Fagne Pellets	-	-			-		-	-	-
Fix My Phone - Léonard Pierre	6.066,72	-			1.399,92		4.666,80	-	4.666,80
Olivier Béroudiaux - La Pansardise	19.200,00	-			4.800,00		14.400,00	-	14.400,00
Bruno Eglem - La Belle Flambée	8.800,00	-			1.600,00		7.200,00	-	7.200,00
Intelligence & Développement	45.000,02	-			9.999,96		35.000,06	-	35.000,06
Amandine Lecocq	8.400,00	-			1.800,00		6.600,00	-	6.600,00
Sudhaina ASBL	61.904,76	-			9.285,72		52.619,04	-	52.619,04
Antoine Pérard - Boulangerie Pesche	20.000,00	-			4.400,00		15.600,00	-	15.600,00
David Dutron	13.340,00	-			3.480,00		9.860,00	-	9.860,00
Cyrille Guiot	12.000,00	-			2.200,00		9.800,00	-	9.800,00
Jacques Briquet	17.100,00	-			3.300,00		13.800,00	-	13.800,00
Fonderie de Couvin	150.000,00	-			-		150.000,00	-	150.000,00
Xany SPRL	4.000,00	-			999,90		3.000,10	-	3.000,10
AS BTG SPRL	9.200,00	-		9.200,00	-	9.200,00	-	-	-
Carrosserie Senesael Ludovic	10.000,00	-			2.950,00		7.050,00	-	7.050,00
Cinékoup Artisans Pains Délices	-	-	20.000,00		2.800,00		17.200,00	-	17.200,00
Renard François	-	-	11.500,00		1.536,00		9.964,00	-	9.964,00
Roche Madou SPRL	-	-	100.000,00		-		100.000,00	-	100.000,00
Collège Saint-Joseph Chimay	-	-	50.000,00		-		50.000,00	-	50.000,00
Devaux Thomas	-	-	15.000,00		-		15.000,00	-	15.000,00
Laurent Louis	-	-	15.000,00		500,00		14.500,00	-	14.500,00
Foulon Angèle	-	-	15.000,00		750,00		14.250,00	-	14.250,00
Ophélie Depotter	-	-	10.000,00		-		10.000,00	-	10.000,00
PNVH Parc nat Viroin Hermeton	-	-	65.000,00		65.000,00		-	-	-
Chopot Didier	-	-	19.100,00		318,30		18.781,70	-	18.781,70
Hervé et Blaise De Pestel	-	-	30.000,00		-		30.000,00	-	30.000,00
	-	-	-		-		-	-	-
	-	-	-		-		-	-	-
TOTAL DE LA PAGE 5	1.234.430,82	120.250,00	350.600,00	33.200,00	327.033,80	13.644,80	1.224.797,02	100.694,80	1.124.102,22
TOTAL ACT REG (PAGE 4 & 5)	2.119.318,03	158.930,00	350.600,00	33.200,00	498.032,98	9.059,80	1.938.685,05	134.789,80	1.803.895,25
TOTAL GLOBAL DES PRÊTS	3.390.226,26	626.495,42	733.075,00	42.200,45	816.596,07	6.793,71	3.264.504,74	591.088,68	2.673.416,06
TOTAL CUMULE DES PRÊTS	3.390.226,26	626.495,42	726.575,00	42.200,45	816.596,07	6.793,71	3.264.504,74	591.088,68	2.673.416,06
SOLDE OUVERTURE	2.763.730,84								

2.673.416,06

FONDATION CHIMAY-WARTOISE
294, rue du Rond-Point
6464 FORGES - CHIMAY

ANNEXE A LA SITUATION AU : 31-12-17

Etat des participations au 31-12-17

Sociétés	Participation	Nombres de parts	Prix/parts	Fonds propres au 31/12/16	Total en % détenu par FCW	Total parts Sociétés	Valeur/part Sociétés	Différence Valeur/prix	Réduction de valeur	Commentaires
SC Chimay-Gestion	12.119.117,58	237.766	50,97	10.139.933,53	99,76%	238.330	42,55	- 8,42	-	
SA Chimay-Patrimoine	229.627,16	17.773	12,92	3.481.732,78	5,77%	307.780	17,46 *1	4,54	-	
SA Bières de Chimay	11.580.839,37	107.940	107,29	23.452.954,45	78,24%	137.958	170,00	62,71	-	
SC Chimay-Fromages	427.211,50	3.040	140,53	2.243.155,41	21,41%	14.199	157,98	17,45	-	
Sous-total participations groupe	***24.356.795,61***								-	
SC Laiterie Ste Anne	53.527,65								- 53.527,65	en faillite
SCRL Héraclès	12.500,00	504	24,80	377.025,00	1,52%	33.220	11,35	- 13,45	-	
Namurinvest SA	15.450,00	618	25,00	886.408,00 *3	1,65%	37.500	23,64	- 1,36	-	
Sambrinvest SA	31.000,00	1.250	24,80	6.855.342,00 *3	5,00%	25.000	274,21	249,41	-	
Digital Attraxion SA	6.250,00	250	100,00 *4							
Sous-total participations hors groupe	***118.727,65***								- ***53.527,65***	
Total participations	24.475.523,26								- 53.527,65	
Total participations après RDV	24.421.995,61									

*4 Libération de 25% soit 250 x 25 €

*3 Fonds propres 30/06/17

*1 Valorisation de l'action en 2002

FONDATION CHIMAY-WARTOISE
294, rue du Rond-Point
6464 FORGES - CHIMAY

SITUATION AU 31-12-17

Concordance précompte mobilier - revenus financiers.

1. Intérêts bancaires				
Intérêts à recevoir 2017-2016	-	459,98		
P.M. sur intérêts 2016		-		
Intérêts perçus		2.330,37		
P.M. sur dito	-	699,13	Soit	30,00%
Intérêts perçus/prime fidélité		582,12		
P.M. sur dito	-	87,32	Soit	15,00%
P.M. payés 2015 sur oblig. Intern. - revenus 2015		-		
P.M. Payés sur Fonds communs de placements de droit français		-		
P.M. Payés dividendes en actions - certificat Triodos	-	4.525,56		
Intérêts sur prêt à percevoir 2017-2016		2.009,55		
Intérêts sur prêt		13.249,88		
P.M. sur intérêts sur prêt	-	3.974,97	Soit	30,00%
Intérêts retard sur créances		-		
Plus values ventes sicavs		-		
Intérêts acquis sicavs		-		
Gain de change - escompte		7,68		
		8.432,64		
2. Dividendes				
Dividendes BDC		271.070,91		
P.M. sur dito	-	81.321,27	Soit	30,00%
Dividendes intercalaires BDC				
P.M. sur dito			Soit	#DIV/0!
		189.749,64		
3. Dossier gestion Puilaetco				
Intérêts perçus		1.885,26		
P.M. sur dito	-	565,58	Soit	30,00%
Frais sur dito	-	32,05		
Int débiteurs				
Intérêts à percevoir 2015-2014				
Dividendes actions		12.650,38		
P.M. sur dito	-	3.795,13	Soit	30,00%
Frais sur dito	-	424,88		
Dividendes actions perçus nets				
Dividende actions AR				
Coupons obligations		890,53		
P.M. sur dito	-	267,16	Soit	30,00%
Frais sur dito	-	14,24		
PM retenu à la source/rembousement				
Intérêts perçus ou payés sur vente ou achat obligat. Intern.	-	159,18		
Coupons obligations AR				
PM sur dito				
Frais sur dito				
Plus values encaissées		121.236,49		
Moins values encaissées	-	26.998,15		
Plus ou moins values latentes				
Frais banque et gestion	-	8.071,03		
Résultat encaissé		**96.335,26**		
4. Dossier gestion Degroof				
Intérêts perçus PM 30%				
P.M. sur dito			Soit	#DIV/0!
Frais sur dito	-	16,24		
Intérêts perçus PM 30%				
P.M. sur dito			Soit	#DIV/0!
Frais sur dito				
Intérêts à percevoir 2018-2017				
Dividendes actions		266,92		
P.M. sur dito	-	80,08	Soit	30,00%
Frais sur dito	-	3,64		
Coupons obligations		4.038,46		
P.M. sur dito	-	1.211,54	Soit	30,00%
Frais sur dito	-	14,82		
Commission de change		50,76		
Intérêts vue AR				
Plus values encaissées		2.054,11		
Moins values encaissées	-	5.041,93		
Plus ou moins values latentes				
Frais banque et gestion	-	741,60		
Résultat encaissé	-	**699,60**		
Total à reporter		***293.817,94***		

FONDATION CHIMAY-WARTOISE
294, rue du Rond-Point
6464 FORGES - CHIMAY

SITUATION AU
31-12-17

Etat de la trésorerie.

		31-12-12	31-12-13	31-12-14	31-12-15	31-12-16	31-12-17	Ecarts 2017 vs 2016	2017 vs 2016
Gestion Puilaetco	Valeur d'acquisition	1.153.995,49	1.172.029,57	1.214.467,54	1.280.843,78	1.314.965,26	1.411.300,52	96.335,26	
	+/- values latentes	- 1.354,75	107.708,52	147.302,04	217.073,59	220.391,94	171.628,08	- 48.763,86	
	Valeur d'inventaire	1.152.640,74	1.279.738,09	1.361.769,58	1.497.917,37	1.535.357,20	1.582.928,60	47.571,40	3,10%
Gestion Degroof	Valeur d'acquisition	1.064.190,18	1.068.342,18	1.115.067,79	1.149.660,15	1.185.901,65	1.185.202,05	- 699,60	
	+/- values latentes	23.060,20	92.890,55	132.802,38	148.502,10	182.813,99	289.589,77	106.775,78	
	Valeur d'inventaire	1.087.250,38	1.161.232,73	1.247.870,17	1.298.162,25	1.368.715,64	1.474.791,82	106.076,18	7,75%
Gestion CBC	Valeur d'acquisition	2.956.856,44	3.009.619,59	3.096.416,77	3.187.927,77	5.649.496,56	5.848.805,62	199.309,06	
	+/- values latentes	151.399,74	113.623,99	168.891,71	191.875,19	322.404,58	242.466,40	- 79.938,18	
	Valeur d'inventaire	3.108.256,18	3.123.243,58	3.265.308,48	3.379.802,96	5.971.901,14	6.091.272,02	119.370,88	2,00%
Sicavs de Trésorerie	Valeur d'acquisition	-	-	-	-	-	-	-	
	+/- values latentes	-	-	-	-	-	-	-	
	Valeur d'inventaire	-	-	-	-	-	-	-	#DIV/0!
Gestion CBC III	Valeur d'acquisition	-	-	-	-	-	-	-	
	+/- values latentes	-	-	-	-	-	-	-	
	Valeur d'inventaire	-	-	-	-	-	-	-	#DIV/0!
Gestion Triodos	Valeur d'acquisition	500.011,11	500.036,31	500.045,69	500.051,07	500.053,63	500.053,70	0,07	
	+/- values latentes	26.932,52	47.915,52	76.657,08	106.126,32	136.323,03	159.516,26	23.193,23	
	Valeur d'inventaire	526.943,63	547.951,83	576.702,77	606.177,39	636.376,66	659.569,96	23.193,30	3,64%
Compte terme/livret	Valeur d'acqusition	900.612,52	2.033.264,11	2.588.393,21	2.580.565,47	2.490.421,94	32.639,44	- 2.457.782,50	
Compte vue	Valeur d'acquisition	97.378,27	250.800,82	136.170,11	150.635,49	873.682,62	1.001.479,71	127.797,09	
								-	
Total	Valeur d'acquisition	6.673.044,01	8.034.092,58	8.650.561,11	8.849.683,73	12.014.521,66	9.979.481,04	- 2.035.040,62	
	+/- values latentes	200.037,71	362.138,58	525.653,21	663.577,20	861.933,54	863.200,51	1.266,97	
	Valeur d'inventaire	6.873.081,72	8.396.231,16	9.176.214,32	9.513.260,93	12.876.455,20	10.842.681,55	- 2.033.773,65	

FONDATION CHIMAY-WARTOISE
294, rue du Rond-Point
6464 FORGES - CHIMAY

DETAIL DES HONORAIRES 31-12-17

Honoraires payés à des sociétés non repris au 325	Montants
SC Chimay- Gestion	18.128,60
COSEP SA	15.638,04
Pragma Audit	8.177,00
Dessin et Construction SPRL	6.261,75
PERFECT TEAM	5.909,10
Sprl Sohet & Cie	3.630,00
M&P SPRL	1.815,00
SA Xanthion	635,25
D4Y.BE - Damien Dupuis	159,82
TOTAL NON REPRIS	60.354,56
Honoraires payés à des tiers et non repris au 325 car montant < 125,00 €	
Mathy by Bols - Mr Bols	105,00
Mr Baudoit Guy	105,00
Mme Belleflamme Liliane - Terrassements Belleflamme	105,00
Mme Berhin Claudine	105,00
Mme Cattelain-Bellier Claire	105,00
Mr Conreur Pierre	105,00
Mme Dropsy Caty	105,00
Mr Dumont Jean-Paul	105,00
Mr Foubert Olivier	105,00
Mr Gilles Pierre	105,00
Mlle Gotteaux Mylène	105,00
Mr Lefour Dominique	105,00
Mr Magniette Patrick	105,00
Mr Martin Philippe	105,00
Mme Philippin Marina	105,00
Mr Pirotte Yves	105,00
Mr Platbrood Fernand	105,00
Mme Pourtois Véronique	105,00
Mme Smet Carole	105,00
Mme Swaelens Caroline	105,00
Mr Vandercam Roger	105,00
Mr Vigreux Jean Luc	105,00
TOTAL NON REPRIS	2.310,00
Honoraires payés à des tiers et repris au 325	
Bureau d'Architectes - Thomas Vanden Berghe Sprl	35.690,11
Maître Bailleux André	20.823,00
Maître Michel Dubuisson	5.176,54
Mme Macq Anne-Laure	4.000,00
Everest Avocats - Bertouille & Partners SCRL	2.018,64
WBCJ Wantiez Bailleux & Causin	1.574,63
Mme Bedoret Anne	635,25
Berger Consult	514,25
ASBL ADMR - aide à domicile en milieur rural	210,00
Mme Boulet Anne	210,00
Mme Bril Claudine	210,00
Mme Bruyr Nathalie	210,00
Mr Chasselein Michel	210,00
Mr Coquelet Fabien	210,00
Mr Corman Olivier	210,00
Mme Gany Pascale	210,00
Mr Guérin Matthieu	210,00
Mr Hardy Pol	210,00
Mr Lanneau Jean	210,00
Mme Lebrun Florence	210,00
Mr Lechat Yves	210,00
Mme Leseine Véronique	210,00
Mme Meunier Françoise	210,00
Mr Monin François	210,00
Mr Petitjean Charles	210,00
Mme Slos Sylvie	210,00
Mr Trepagne Luc	210,00
Mme Wynants Danielle	210,00
Lenoir & Associés	185,09
TOTAL REPRIS	74.817,51
TOTAL HONORAIRES	**137.482,07**

Total de la classe 6132 - Honoraires	49.349,57
Honoraires Chimay-Gestion encodé en 613020	1.951,40
Honoraires architectes SESA Thomas Vanden Berghe mis en 270000	35.690,11
Honoraires ateliers Tromcourt	-
Honoraires Maître Bailleux payés et mis en 618000	20.823,00
Honoraires Sprl Sohet & Cie - mis en 643210	3.630,00
Honoraires Perfecteam mis en 643210	4.138,20
Honoraires COSEP SA mis en 643210	15.638,04
Honoraires Dessin et Construction SPRL mis en 270000	6.261,75
Solde	**137.482,07**

FONDATION CHIMAY-WARTOISE
294, rue du Rond-Point
6464 FORGES - CHIMAY

Concordance des salaires 2017

		PERSONNEL FONDATION ANNEE 2017
1. Rémunérations		622.802,28
Imposable 325.10		536.573,81
Indemnité de transport (61)	-	1.123,27
Retenue ONSS travailleurs		77.041,44
Avantage en nature	-	16.516,93
Autres rémunérations		13.915,00
Avantages non récurrents CCT90		12.912,23
2. Charges sociales		162.083,04
Total ONSS d'après sec. social		243.611,93
ONSS travailleur	-	77.041,44
Cotisation spéciale ONSS	-	4.487,45
Réduction structurelle précompte professionnel		-
Rect onss année précédente		-
Différence arrondi secrétariat social		-
3. Autres frais de personnel		76.091,71
Assurance-loi : régul année antérieure	-	280,48
Assurance-loi : prov année en cours		3.116,13
Assurance de groupe		58.220,20
Assurance soins de santé		4.935,70
Service médical		680,10
Vêtements de travail		-
Chéques-Repas		11.070,07
Eco-Chèques		2.645,00
Provision vacances	-	4.295,01
TOTAL REMUNERATIONS ET CHARGES		**860.977,03**
Solde en CG		**860.977,03**
Différence		-

ANNEXE 3

BILAN – BNB
COMPTES CONSOLIDES

				9	EUR
NAT.	Date du dépôt	N°	P.	U.	D.

CONSO 1

COMPTES CONSOLIDÉS ET AUTRES DOCUMENTS À DÉPOSER EN VERTU DU CODE DES SOCIÉTÉS

DONNÉES D'IDENTIFICATION

DÉNOMINATION DE LA SOCIÉTÉ CONSOLIDANTE ~~OU DU CONSORTIUM~~ (1) (2) : *FONDATION CHIMAY-WARTOISE*

Forme juridique: *Fondation d'utilité publique*

Adresse: *Route du Rond-Point* N°: *294* Boîte: .....

Code postal: *6464* Commune: *Forges*

Pays: *Belgique*

Registre des personnes morales (RPM) – Tribunal de Commerce de *Mons-Charleroi, division Charleroi*

Adresse Internet (3): http://www. .....

Numéro d'entreprise *BE 0466.004.034*

COMPTES CONSOLIDÉS COMPTES ANNUELS EN EUROS (2 décimales)

communiqués à l'assemblée générale du *21 / 06 / 2018*

et relatifs à l'exercice couvrant la période du *01 / 01 / 2017* au *31 / 12 / 2017*

Exercice précédent du *01 / 01 / 2016* au *31 / 12 / 2016*

Les montants relatifs à l'exercice précédent **sont** / ~~ne sont pas~~ (1) identiques à ceux publiés antérieurement

Documents joints aux présents comptes consolidés:
- le rapport de gestion consolidé
- le rapport de contrôle des comptes consolidés

CAS OÙ LES COMPTES CONSOLIDÉS D'UNE SOCIÉTÉ DE DROIT ÉTRANGER SONT DÉPOSÉS PAR UNE FILIALE BELGE

Dénomination de la filiale belge déposante *(article 113, § 2, 4°a du Code des sociétés)*

.....

.....

Numéro d'entreprise de la filiale belge déposante

Nombre total de pages déposées: *41* Numéros des sections du document normalisé non déposées parce que sans objet: *5.2, 5.3, 5.4, 5.7, 5.8.2, 5.8.5, 5.10.1, 5.12, 5.16, 5.18, 8, 9*

DE RUYVER Omer
Administrateur

DEBAISIEUX Damiens au nom de
Abbaye de Scourmont
Président du C.A.

(1) Biffer la mention inutile.
(2) En cas de consortium, remplir la section CONSO 5.4.
(3) Mention facultative.

LISTE DES ADMINISTRATEURS OU GÉRANTS DE L'ENTREPRISE CONSOLIDANTE ET DES COMMISSAIRES AYANT CONTRÔLÉ LES COMPTES CONSOLIDÉS

LISTE DES ADMINISTRATEURS, GÉRANTS ET COMMISSAIRES

LISTE COMPLÈTE avec mention des nom, prénoms, profession, domicile (adresse, numéro, code postal et commune) et fonction

ABBAYE DE SCOURMONT
N°: BE 0401.695.410
Route du Rond-Point 294, 6464 Forges, Belgique

Président du Conseil d'Administration
19/06/2014 - 30/06/2018

Représenté(es) par:

Damiens DEBAISIEUX
(Religieux)
Route du Rond-Point 294, 6464 Forges, Belgique

André BAILLEUX
(Avocat)
Avenue de la Raquette 38, 1150 Woluwe-Saint-Pierre, Belgique

Administrateur
19/06/2014 - 30/06/2018

Omer DE RUYVER
(Religieux)
Route du Rond-Point 294, 6464 Forges, Belgique

Administrateur
23/06/2016 - 30/06/2020

SOLIDARITE CISTERCIENNE ASBL
N°: BE 0439.553.916
Route du Rond-Point 294, 6464 Forges, Belgique

Administrateur
23/06/2016 - 30/06/2020

Représenté(es) par:

Armand VEILLEUX
(Religieux)
Route du Rond Point 294, 6464 Forges, Belgique

Philippe LEFEBVRE
(Médecin)
Rue au-delà de l'Eau 6, 5630 Cerfontaine, Belgique

Administrateur
13/02/2014 - 30/06/2018

PRAGMA AUDIT SC sfd SPRL
N°: BE 0628.896.134
Chaussée de Nivelles 400, 6238 Luttre, Belgique
N° de membre: IRE B0895

Commissaire
23/06/2016 - 30/06/2019

Représenté(es) par:

Olivier FREZIN
(Réviseur d'entreprise)
Rue Grinfaux 41, 7181 Petit-Roeulx-lez-Nivelles, Belgique
N° de membre: A01540

COMPTES CONSOLIDÉS

BILAN CONSOLIDÉ APRÈS RÉPARTITION*

	Ann.	Codes	Exercice	Exercice précédent
ACTIF				
FRAIS D'ÉTABLISSEMENT	5.7	20	.....	.....
ACTIFS IMMOBILISÉS		21/28	*26.345.723,05*	*21.337.810,16*
Immobilisations incorporelles	5.8	21	*20.230,23*	*27.200,59*
Ecarts de consolidation positifs	5.12	9920	.....	.....
Immobilisations corporelles	5.9	22/27	*26.154.634,01*	*21.245.915,76*
Terrains et constructions		22	*4.881.345,06*	*5.104.124,15*
Installations, machines et outillage		23	*9.733.929,94*	*10.755.561,45*
Mobilier et matériel roulant		24	*1.409.030,32*	*1.417.994,72*
Location-financement et droits similaires		25	*546.000,00*	*585.000,00*
Autres immobilisations corporelles		26	*2.436.994,76*	*2.829.873,86*
Immobilisations en cours et acomptes versés		27	*7.147.333,93*	*553.361,58*
Immobilisations financières	5.1 à 5.4/5.10	28	*170.858,81*	*64.693,81*
Sociétés mises en équivalence	5.10	9921	.....	.....
Participations		99211	.....	.....
Créances		99212	.....	.....
Autres entreprises	5.10	284/8	*170.858,81*	*64.693,81*
Participations, actions et parts		284	*165.249,59*	*58.999,58*
Créances		285/8	*5.609,22*	*5.694,23*

* Article 124 de l'arrêté royal du 30 janvier 2001 portant exécution du Code des sociétés.

	Ann.	Codes	Exercice	Exercice précédent
ACTIFS CIRCULANTS		29/58	53.294.719,75	56.225.621,48
Créances à plus d'un an		29	1.939.285,96	2.056.410,32
Créances commerciales		290		
Autres créances		291	1.939.285,96	2.056.410,32
Latences fiscales actives		292		
Stocks et commandes en cours d'exécution		3	6.517.549,30	6.647.688,36
Stocks		30/36	6.517.549,30	6.647.688,36
Approvisionnements		30/31	1.545.387,66	1.408.592,11
En-cours de fabrication		32	634.331,84	715.375,62
Produits finis		33	2.937.741,20	3.143.923,53
Marchandises		34	1.400.088,60	1.379.797,10
Immeubles destinés à la vente		35		
Acomptes versés		36		
Commandes en cours d'exécution		37		
Créances à un an au plus		40/41	15.735.864,70	15.743.524,41
Créances commerciales		40	14.613.068,78	14.586.239,60
Autres créances		41	1.122.795,92	1.157.284,81
Placements de trésorerie		50/53	13.022.519,17	15.410.767,18
Actions propres		50		
Autres placements		51/53	13.022.519,17	15.410.767,18
Valeurs disponibles		54/58	15.799.074,54	16.091.941,80
Comptes de régularisation		490/1	280.426,08	275.289,41
TOTAL DE L'ACTIF		20/58	79.640.442,80	77.563.431,64

	Ann.	Codes	Exercice	Exercice précédent
PASSIF				
CAPITAUX PROPRES		10/15	48.086.694,59	45.362.759,91
Capital		10	17.131.992,52	17.131.992,52
Capital souscrit		100	17.131.992,52	17.131.992,52
Capital non appelé		101		
Primes d'émission		11		
Plus-values de réévaluation		12		
Réserves consolidées (+)/(-)	5.11	9910	30.022.291,05	27.062.626,80
Ecarts de consolidation négatifs	5.12	9911		
Ecarts de conversion (+)/(-)		9912		
Subsides en capital		15	932.411,02	1.168.140,59
INTÉRÊTS DE TIERS				
Intérêts de tiers		9913	46.254,11	37.999,76
PROVISIONS, IMPÔTS DIFFÉRÉS ET LATENCES FISCALES		16	1.244.336,23	2.064.970,32
Provisions pour risques et charges		160/5	1.213.003,25	2.026.036,74
Pensions et obligations similaires		160	147.448,16	204.113,53
Charges fiscales		161		
Grosses réparations et gros entretien		162	152.825,00	830.015,35
Obligations environnementales		163		
Autres risques et charges		164/5	912.730,09	991.907,86
Impôts différés et latences fiscales	5.6	168	31.332,98	38.933,58

	Ann.	Codes	Exercice	Exercice précédent
DETTES		17/49	30.263.157,87	30.097.701,65
Dettes à plus d'un an	5.13	17	5.514.343,73	4.828.056,41
Dettes financières		170/4	5.514.343,73	4.828.056,41
Emprunts subordonnés		170		
Emprunts obligataires non subordonnés		171		
Dettes de location-financement et dettes assimilées		172		
Etablissements de crédit		173	5.514.343,73	4.828.056,41
Autres emprunts		174		
Dettes commerciales		175		
Fournisseurs		1750		
Effets à payer		1751		
Acomptes reçus sur commandes		176		
Autres dettes		178/9		
Dettes à un an au plus	5.13	42/48	23.842.658,80	24.455.989,35
Dettes à plus d'un an échéant dans l'année		42	1.311.263,49	1.144.563,60
Dettes financières		43		
Etablissements de crédit		430/8		
Autres emprunts		439		
Dettes commerciales		44	7.693.950,73	9.096.128,51
Fournisseurs		440/4	7.693.950,73	9.096.128,51
Effets à payer		441		
Acomptes reçus sur commandes		46	2.128,00	2.713,50
Dettes fiscales, salariales et sociales		45	4.053.800,09	3.062.708,51
Impôts		450/3	1.930.617,98	791.886,20
Rémunérations et charges sociales		454/9	2.123.182,11	2.270.822,31
Autres dettes		47/48	10.781.516,49	11.149.875,23
Comptes de régularisation		492/3	906.155,34	813.655,89
TOTAL DU PASSIF		10/49	79.640.442,80	77.563.431,64

COMPTE DE RÉSULTATS CONSOLIDÉ

(ventilation des résultats d'exploitation en fonction de leur nature)*

	Ann.	Codes	Exercice	Exercice précédent
Ventes et prestations		70/76A	68.089.513,04	68.410.168,21
Chiffre d'affaires	5.14	70	64.211.660,50	64.102.469,96
En-cours de fabrication, produits finis et commandes en cours d'exécution: augmentation (réduction) (+)/(-)		71	-292.544,81	801.043,26
Production immobilisée		72		
Autres produits d'exploitation		74	4.150.169,43	3.491.895,04
Produits d'exploitation non récurrents	5.14	76A	20.227,92	14.759,95
Coût des ventes et des prestations		60/66A	62.276.495,43	62.953.702,98
Approvisionnements et marchandises		60	18.673.057,58	19.448.748,60
Achats		600/8	18.866.081,26	19.499.328,66
Stocks: réduction (augmentation) (+)/(-)		609	-193.023,68	-50.580,06
Services et biens divers		61	23.372.602,01	24.942.297,64
Rémunérations, charges sociales et pensions	5.14	62	12.160.285,32	12.001.899,91
Amortissements et réductions de valeur sur frais d'établissement, sur immobilisations incorporelles et corporelles		630	4.468.081,77	4.767.390,46
Réductions de valeur sur stocks, sur commandes en cours d'exécution et sur créances commerciales: dotations (reprises) (+)/(-)		631/4	33.365,09	115.347,81
Provisions pour risques et charges: dotations (utilisations et reprises) (+)/(-)		635/8	-813.033,49	-506.425,09
Autres charges d'exploitation		640/8	4.361.511,08	2.050.029,94
Charges d'exploitation portées à l'actif au titre de frais de restructuration (-)		649		
Amortissements sur écarts de consolidation positifs		9960		
Charges d'exploitation non récurrentes	5.14	66A	20.626,07	134.413,71
Bénéfice (Perte) d'exploitation (+)/(-)		9901	5.813.017,61	5.456.465,23

* Les résultats d'exploitation peuvent aussi être classés selon leur destination (en vertu de l'article 158, paragraphe 2 de l'arrêté royal du 30 janvier 2001 portant exécution du Code des sociétés).

	Ann.	Codes	Exercice	Exercice précédent
Produits financiers		75/76B	583.732,03	417.809,94
Produits financiers récurrents		75	583.732,03	417.809,94
Produits des immobilisations financières		750	15.259,43	17.761,23
Produits des actifs circulants		751	5.661,47	11.797,21
Autres produits financiers		752/9	562.811,13	388.251,50
Produits financiers non récurrents	5.14	76B		
Charges financières		65/66B	172.467,76	182.652,30
Charges financières récurrentes		65	172.467,76	182.652,30
Charges des dettes		650	118.600,88	134.052,38
Amortissements sur écart de consolidation positifs		9961		
Réductions de valeur sur actifs circulants autres que stocks, commandes en cours et créances commerciales: dotations (reprises) (+)/(-)		651		-4.853,53
Autres charges financières		652/9	53.866,88	53.453,45
Charges financières non récurrentes	5.14	66B		
Bénéfice (Perte) de l'exercice avant impôts (+)/(-)		9903	6.224.281,88	5.691.622,87
Prélèvements sur les impôts différés et latences fiscales		780	7.600,60	15.331,22
Transfert aux impôts différés et latences fiscales		680		
Impôts sur le résultat (+)/(-)		67/77	3.263.522,20	2.700.647,18
Impôts	5.14	670/3	3.263.522,20	2.753.136,08
Régularisations d'impôts et reprises de provisions fiscales		77		52.488,90
Bénéfice (Perte) de l'exercice (+)/(-)		9904	2.968.360,28	3.006.306,91
Quote-part dans le bénéfice (la perte) des sociétés mises en équivalence (+)/(-)		9975		
Résultats en bénifice		99751		
Résultats en perte		99651		
Bénefice (Perte) consolidé(e) (+)/(-)		9976	2.968.360,28	3.006.306,91
Part des tiers (+)/(-)		99761	8.696,02	4.619,92
Part du groupe (+)/(-)		99762	2.959.664,26	3.001.686,99

ANNEXE AUX COMPTES CONSOLIDÉS

LISTE DES FILIALES CONSOLIDÉES ET DES SOCIÉTÉS MISES EN ÉQUIVALENCE

DENOMINATION, adresse complète du SIEGE, FORME JURIDIQUE et pour les entreprises de droit belge, mention du NUMERO D'ENTREPRISE	Méthode utilisée (G/P/E1/E2/E3/E4) [1 2]	Fraction du capital détenue (en %) [3]	Variation du % de détention du capital (par rapport à l'exercice précédent) [4]
Auberge Poteaupré *BE 0427.164.442* *Société en nom collectif* *Rue Poteaupré 5, 6464 Bourlers, Belgique*	G	*99,77*	*0,0*
Bières de CHIMAY *BE 0438.560.655* *Société anonyme* *Route d'Arlemagne 8, 6464 Baileux, Belgique*	G	*99,99*	*0,0*
Chimay energie Environnement *BE 0457.985.795* *Société anonyme* *Zoning Industriel 3, 6464 Baileux, Belgique*	G	*99,99*	*0,0*
Chimay Fromages *BE 0420.090.667* *Société coopérative à responsabilité illimitée* *Route de Charlemagne 3A, 6464 Baileux, Belgique*	G	*97,07*	*0,0*
Chimay Gestion *BE 0417.346.062* *Société coopérative à responsabilité illimitée* *Route du Rond-Point 294, 6464 Forges, Belgique*	G	*99,99*	*0,0*
Discobeer *BE 0414.949.766* *Société anonyme* *Zoning Industriel 5B, 6464 Baileux, Belgique*	G	*99,99*	*0,0*
Chimay Patrimoine *BE 0401.730.250* *Société anonyme* *Route de Rièzes 286, 6464 Bourlers, Belgique*	G	*99,99*	*0,0*
Espace- Chimay *BE 0892.228.170* *Association sans but lucratif* *Rue Poteaupré 5, 6464 Bourlers, Belgique*	G	*100,0*	*0,0*

1 **G.** Consolidation globale
P. Consolidation proportionnelle (avec mention, dans la première colonne, des éléments desquels résulte la direction conjointe)
E1. Mise en équivalence d'une société associée (article 134, alinéa 1er, 3° de l'arrêté royal du 30 janvier 2001 portant exécution du Code des sociétés)
E2. Mise en équivalence d'une filiale de fait si son inclusion dans la consolidation serait contraire au principe de l'image fidèle (article 108 jo. 110 de l'arrêté royal précité)
E3. Mise en équivalence d'une filiale en liquidation, d'une filiale ayant renoncé à poursuivre ses activités, d'une filiale sans perspective de continuité des activités (article 109 jo. 110 de l'arrêté royal précité)
E4. Mise en équivalence d'une filiale commune dont l'activité n'est pas étroitement intégrée dans l'activité de la société disposant du contrôle conjoint (article 134, alinéa 2 de l'arrêté royal précité).

2 Si une variation du pourcentage de détention du capital entraîne une modification de la méthode utilisée, la nouvelle méthode est suivie d'un astérisque.

3 Fraction du capital détenue dans ces entreprises par les entreprises comprises dans la consolidation et par des personnes agissant en leur nom propre mais pour le compte de ces entreprises.

4 Si la composition de l'ensemble consolidé a été, au cours de l'exercice, affectée de manière notable par des variations de ce pourcentage, des renseignements complémentaires sont fournis dans la section CONSO 5.5 (article 112 de l'arrêté royal précité).

CRITERES DE CONSOLIDATION ET MODIFICATIONS DU PERIMETRE DE CONSOLIDATION

Si ces informations sont d'importance significative, identification des critères qui président à la mise en oeuvre des méthodes de consolidation par intégration globale et proportionnelle et de la méthode de mise en équivalence ainsi que des cas, avec justification, où il est dérogé à ces critères *(en vertu de l'article 165, I. de l'arrêté royal du 30 janvier 2001 portant exécution du Code des sociétés).*

La méthode de consolidation par intégration globale est retenue Lorsque le pourcentage de contrôle de la filiale est supérieur à 50%.

La méthode de consolidation par intégration proportionnelle est retenue Lorsque le groupe contrôle la Filiale conjointement et a parts égales avec d'autres actionnaires.

Une société sera mise en équivalence lorsque le groupe contrôle entre 20% et 50% de La société associée ou encore, lorsqu'il s'agit d'une taille, lorsque les perspectives de continuité de celles-ci ne sont plus assurées.

Renseignements qui rendent significative la comparaison avec les comptes consolidés de l'année précédente si la composition de l'ensemble consolidé a subi au cours de l'exercice une modification notable *(en vertu de l'article 112 de l'arrêté royal précité).*

REGLES D'ÉVALUATION

Revelé des criteres d'importance significative présidé a l'évaluation des différents postes des comptes consolidés, notamment les criteres relatifs

- aux constitutions et aux ajustements d'amortissements, de réductions de valeur et de provisions pour risques et charges ainsi qu'aux réévaluations (en vertu de l'article 165, VI.a. de l'arrêté royal du 30 janvier 2001 portant exécution du Code des sociétés)

- aux bases de conversion pour les montants qui sont ou qui, à l'origine, étaient exprimés dans une devise différente de celle dans laquelle les comptes consolidés sont libellés et pour les états comptables des filiales et des sociétés associées de droit étranger (en vertu de l'article 165, VI.b. de l'arrêté royal précité).

Pour la bonne compréhension des règles ci-dessous, il ne faut pas perdre de vue que l'ensemble consolidé comporte une Fondation d'Utilité Publique à but philanthropique et des sociétés commerciales; les deux types de structures ne répondent pas aux mêmes buts et donc aux mêmes règles de comptabilisation.

Les frais d'établissements:

En ce qui concerne les frais d'établissements ou relatifs à la gestion administrative (intervention du notaire ou autre expert pour les Statuts, frais de publication ou autre..), ceux-ci sont activés et font, immédiatement, l'objet de prise en charge l'année de leur survenance au travers d'un amortissement à 100%.

Immobilisations incorporelles :

Les immobilisations sont comptabilisées à leur valeur d'acquisition ou de revient.
Les frais annexes sont ajoutés à la valeur d'acquisition (frais de notaire, taxes, ...).
Les amortissements sont les montants pris en charge par le compte de résultats, relatifs aux immobilisations corporelles dont l'utilisation est limitée dans le temps, en vue soit de répartir le montant de ces frais sur leur durée d'utilité ou d'utilisation probable.

Plus spécifiquement, les rythmes d'amortissements sont établis comme suit:
- Licences informatiques: 5 ans (Linéaire ou dégressif)
- Quotas Laitiers: 5 ans (linéaire ou dégressif)
- Autres: 5 ans (Linéaire ou dégressif).

Les immobilisations corporelles :

A. Les immobilisations appartenant, en pleine propriété à la Fondation.

Les immobilisations sont comptabilisées à leurs valeur d'acquisition ou de revient.
Les frais annexes sont ajoutés a la valeur d'acquisition (frais de notaire, taxes,).
Les amortissements sont les montants pris en charges par le compte de résultats, relatifs aux immobilisations corporelles dont l'utilisation est limitée dans le temps, en vue soit de répartir le montant de ces frais sur leur durée d'utilité ou d'utilisation probable.

Plus spécifiquement, les rythmes d'amortissements sont établis comme suit:
- Constructions, autres droits réels sur immeubles et frais annexes, détenus en propre, en locations financement ou réalisées dans des immeubles de tiers, occupés ou mis à disposition de tiers à titre gratuit ou rémunéré: 20 ans (linéaire ou dégressif) pour les travaux de construction -10 ans pour les aménagements intérieurs (peinture, cloisons, ...).
- Mobilier de bureau pour usage propre ou détenu pour usage par des tiers: 5 ans (linéaire ou dégressif).
- Matériel de bureau, hors matériel informatique et de télécommunication et autre matériel "technologique" pour usage propre ou détenu pour usage, à titre gratuit ou rémunéré, par des tiers; 5 ans (linéaire ou dégressif).
- Matériel informatique et de télécommunication et autre matériel "informatique" pour usage propre ou détenu pour usage, à titre gratuit ou rémunéré, par des tiers; 3 ans (linéaire ou dégressif).
- Véhicules de service pour usage propre ou détenus pour usage, à titre gratuit ou rémunéré, par

des tiers: 5 ans linéaire.

Des immobilisations corporelles peuvent, éventuellement, faire l'objet d'une réduction de valeur, par "réductions de valeur", on doit entendre les abattements apportés aux prix d'acquisition des éléments de l'actif et destinés à tenir compte de la dépréciation, quelle que soit la nature de celle-ci, définitive ou non, de ces derniers à la date de clôture de l'exercice.

Les terrains ne sont pas amortissables mais font, éventuellement, l'objet de réduction de valeur. Par extension, les biens donnés ou légués à la Fondation et que celle-ci affecte à son activité sont comptabilisés au moment de leur acquisition, la valeur d'acquisition retenue:
- correspond à celle qui aura servi de base pour la perception des droits s'il s'agit d'immeubles,
- sera déterminée de bonne foi par le Conseil d'Administration s'il s'agit d'autres biens. Voir aussi la rubrique consacrée aux dons et legs en nature.

B. Les immobilisations n'appartenant pas, en pleine propriété, à la Fondation.

Les biens mis gratuitement à la disposition de la Fondation ne sont comptabilisés que si la Fondation peut en faire usage à titre onéreux. Voir aussi la rubrique consacrée aux dons et legs en nature.

C. Dispositions particulières a la Fondation et aux sociétés commerciales

Conformément a l'article 64 §3 du 30/01 /01 complété par l'AR du 19/12/2003, lorsque la fonctionnalité d'une immobilisation corporelle est constante, le conseil d`administration de la Fondation peut, moyennant mention et justification en annexes des comptes annuels, décider de ne pas amortir cette immobilisation corporelle et de prendre en charge directement les coûts d'entretien et de remplacement qui y sont liés; cela pourrait être le cas pour les oeuvres d'art, par exemple.
Actuellement, aucun bien ne fait l'objet de cette exception.

Les immobilisations financières:

Les participations et les actions, dans des sociétés avec lesquelles on souhaite créer un lien durable c.à.d. autres qu'un simple placement financier, sont portées sous la rubrique "Immobilisations Financières" à leur valeur d'acquisition (prise en capital, achat ou échange,...); elles font, normalement, l'objet de réductions de valeur en cas de moins-value de dépréciation durable justifiées par la situation, la rentabilité ou les perspectives de la société dans laquelle la participation ou les actions sont détenues.

Cependant, en ce qui concerne les immobilisations Financières, détenues sur l'ensemble des sociétés formant le groupe "Chimay" et considérant que cet ensemble de participations a constitué le patrimoine de base de la Fondation, il est convenu que la valorisation sera faite non pas individuellement, société par société, mais bien globalement en considérant ces participations comme un tout.

Les créances a long terme, y compris les titres à revenu fixe, portées sous les immobilisations financières sont portées au bilan à leur valeur nominale. Elles font l'objet de réductions de valeur si leur remboursement à l'échéance est en tout ou en partie incertain ou compromis. Cette règle vaut aussi pour les créances détenues sur l'ensemble des sociétés formant le groupe "Chimay". Les réductions de valeur ne peuvent être maintenues dans la mesure où elles excédent en fin d'exercice une appréciation actuelle des dépréciations en considération desquelles elles ont été constituées.

En ce qui concerne les créances non productives d'intérêts, le conseil d'administration de la Fondation, peut, en veillant à conserver l'image fidèle du bilan, déroger au §2, c) de l'article 67 de la loi du 30/01/2001, moyennant mention et motivation de la dérogation dans l'annexe aux comptes annuels qui doit en outre, dans ce cas, reprendre le relevé des créances concernées par la dérogation; à savoir ne pas escompter par une écriture en compte de régularisation de passif les créances en question. Au niveau de la Fondation, cette dérogation sera systématiquement utilisée

pour toutes les créances non productives d'intérêts.

Les stocks, fabrications et commandes en cours:

Les stocks sont évalués selon les méthodes suivantes:

Approvisionnements:
Bières de Chimay et Chimay Fromages: FIFO
Ferme de l'Abbaye de Scourmont: Valeur de marché

En cours et produits finis:
Bières de Chimay et Chimay Fromages: Coût du produit + frais directs d'embouteillage ou emballage.

Marchandises :
Bières de Chimay et Chimay Fromages: FIFO
Auberge de Poteaupré et Discobeer; FIFO

Fabrications:
Bières de Chimay et Chimay Fromages: le coût de revient reprend des frais indirects
Auberge de Poteaupré et Discobeer: so
Ferme de l'Abbaye de Scourmont: so

Commandes en cours :
Bières de Chimay et Chimay Fromages: le coût de revient

Les créances CT autres que commerciales

Les créances à court terme sont portées au bilan à leur valeur nominale. Elles font l'objet de réductions de valeur si leur remboursement à l'échéance est en tout ou en partie incertain ou compromis.
Cette règle vaut aussi pour les créances détenues sur l'ensemble des sociétés formant le groupe "Chimay".
Les réductions de valeur ne peuvent être maintenues dans la mesure où elles excédent en fin d'exercice une appréciation actuelle des dépréciations en considération desquelles elles ont été constituées.

Les créances commerciales :

Les créances commerciales sont portées au bilan à leur valeur nominale. Elles font l'objet de réductions de valeur si leur remboursement à l'échéance est en tout ou en partie incertain ou compromis.

Les placements de trésorerie et les valeurs disponibles :

Pour la Fondation:
Les placements de trésorerie et les valeurs disponibles sont évalués à leur valeur nominale d'acquisition (frais compris) s'ils sont acquis directement par la Fondation ou à la valeur d'inventaire au jour de leur entrée dans le patrimoine de la Fondation s'ils entrent dans celui-ci à l'occasion d'autre(s) opération(s) qu'un achat direct auprès d'un organisme financier.

Ces placements de trésorerie et les valeurs disponibles font l'objet de réductions de valeur si leur valeur individuelle d'inventaire à la date de clôture de l'exercice est inférieure à la valeur qu'ils avaient au moment de leur entrée dans le patrimoine de la Fondation. Pour ce qui concerne les placements de trésorerie sous toutes formes et où les valeurs disponibles,qui sont acquis par la Fondation dans le cadre d'un contrat de gestion discrétionnaire conclus avec un organisme financier, leur évaluation au moment de leur entrée dans le patrimoine de la Fondation respectera les règles d'évaluation exposées ci-avant en se basant sur les informations communiquées par les organismes financiers.
Cependant, sans déroger au principe de l'image fidèle, ces placements de trésorerie sous toutes

formes et/ou ces valeurs disponibles, qui sont acquis par la Fondation dans le cadre d'un contrat de gestion discrétionnaire conclus avec un organisme financier font l'objet d'une réduction de valeur globale au niveau de chaque dossier en gestion si la valeur globale d'inventaire du dossier à la date de la clôture de l'exercice est inférieure à la valeur de celui-ci au moment de sa constitution ou de son/leur entrée dans le patrimoine de la Fondation.

Les réductions de valeur ne peuvent être maintenues dans la mesure où elles excèdent en fin d'exercice une appréciation actuelle (valeur d'inventaire) des dépréciations en considération desquelles elles ont été constituées.

Dans la mesure où ces placements de trésorerie sous toutes formes et/ou ces valeurs disponibles,qui sont acquis par l'Association dans le cadre d'un contrat de gestion discrétionnaire conclus avec un organisme financier, ont, au terme de l'exercice et par suite de la présence de plus-values latentes, une valeur d'inventaire globale (au niveau du dossier de gestion) supérieure à la valeur d'acquisition activée; cette plus-value latente sera comptabilisée par une écriture au débit dans un compte séparé de la classe 51 de l'actif et contrebalancée par une écriture dans un compte de classe 49 du passif.

Pour les sociétés commerciales:
Les placements de trésorerie et les valeurs disponibles sont évalués a leur valeur nominale d'acquisition (frais compris).
Ces placements de trésorerie et ces valeurs disponibles font l'objet de réductions de valeur si leur valeur individuelle d'inventaire à la date de clôture de l'exercice est inferieure à la valeur qu'ils avaient au moment de leur entrée dans le patrimoine.

Les provisions:
Dans le cas ou des pertes ou charges nettement circonscrites quant a leur nature, mais qui, à la date de clôture de l'exercice, sont probables ou certaines, mais indéterminées quant a leur montant, des provisions pour risques et charges sont comptabilisées dans le bilan à charge du compte de résultat.
Ces provisions sont individualisées en fonction des risques et charges de même nature qu'elles sont appelées à couvrir.
Elles ne peuvent avoir pour objet de corriger la valeur d'éléments portés à l'actif ni dépendre du résultat de l'exercice.

Des provisions doivent être constituées pour couvrir par exemple:
a) les engagements en matière de pensions de retraite et de survie, de prépensions et d'autres pensions ou rentes similaires;
b) les charges de grosses réparations et de gros entretien;
c) les risques de pertes ou de charges découlant de sûretés personnelles ou réelles constituées en garantie de dettes ou d'engagements de tiers.
Les provisions pour risques et charges ne peuvent être maintenues dans la mesure où elles excèdent en fin d'exercice une appréciation actuelle des charges et risques en considération desquelles elles ont été constituées.

Les dettes :

Les dettes à court ou long terme sont portées au bilan à leur valeur nominale.

Les engagements hors bilan :
Ils consistent principalement en des engagements comme caution solidaire. Ils sont portés dans les comptes d'ordre du bilan à leur valeur nominale et mentionnés dans les annexes.
En cas de risques relatifs à ces engagements, les règles relatives aux provisions, ci-avant exposées doivent être mises en application.

Les dons et legs en nature:
Au niveau global, il est défini que la Fondation évalué à leur valeur de marche ou, à défaut, à leur valeur d'usage les biens qui lui sont donnés ou légués et qu'elle affecte à son activité et les biens mis gratuitement à sa disposition et dont elle peut faire usage à titre onéreux.

La Fondation évalue les autres biens qui lui sont donnés ou légués ainsi que les services prestés bénévolement à son profit et destinés à être réalises, à leur valeur probable de réalisation au moment de l'inventaire ou à leur valeur de réalisation Si celle-ci intervient avant l'inventaire.

Plus particulièrement, le tableau ci-dessous sera considéré:

Dons et legs en nature ayant pour objectif la constitution ou l'extension des activités. $1*;
Rubrique de l'actif: Immobilisations.
Rubrique du passif: Fonds social: Fonds associatifs.
Méthode de valorisation: Valeur de marche ou valeur d'usage.

Dons et legs en nature, dans le but de les utiliser comme immobilisations. S1*;
Rubrique de l'actif: Immobilisations.
Rubrique du passif: Subsides en capital.
Méthode de valorisation: Valeur de marche ou valeur d'usage.

Dons et legs en nature, ayant pour objectif de soutenir le fonds de roulement. $1*: Si présents lors de l'inventaire.
Rubrique de l'actif: Actifs circulants.
Compte de résultats. Produits d'exploitation: Cotisation, dons, legs et subsides.
Méthode de valorisation: Valeur de marche ou valeur d'usage.

Dons et legs en nature, non affectes à l'activité mais destinés à être réalisés. $1*: Si présents lors de l'inventaire.
Rubrique de l'actif: Actifs circulants.
Compte de résultats. Produits d'exploitation: Cotisation, dons, legs et subsides.
Méthode de valorisation: Valeur probable de réalisation au moment de l'inventaire.

Dons et legs en nature, destinés à être distribués gratuitement.
Ne se retrouvent pas dans les actifs mais doivent être mentionnés dans l'annexe.

Biens mis gratuitement à disposition.
Ne se retrouvent pas dans les actifs mais doivent être mentionnés dans l'annexe.

Biens mis gratuitement à disposition, dont l'association peut faire usage à titre onéreux. S1*: Si présents lors de l'inventaire.
Rubrique de l'actif: Actifs immobilisés ou circulants.
S'il s'agit d'immobilisations, alors au passif: "Subsides en capital".
S'il s'agit d'actifs circulants. Compte de résultats: Produits d'exploitation: Cotisations, dons, legs et subsides.
Méthode de valorisation: Valeur de marché ou valeur d'usage

Prestations de bénévoles destinées à être réalisées. S1*: Si présents lors de l'inventaire.
Rubrique de l'actif: Actifs circulants: "Stocks".
Compte de résultats: Produits d'exploitation: Cotisations, dons, legs et subsides.
Méthode de valorisation: Valeur probable de réalisation.

Idem, mais le bien est une immobilisation qui génère des produits. S1*:
Immobilisations au moment de l'amortissement;
à charge du compte de résultats.

Subsides en capital:
Une part convenue du subside est prise en résultat.
Méthode de valorisation: Valeur de marche ou valeur d'usage.

Prestations de bénévoles. Non destinées à être réalisées.
Ne se retrouvent pas dans les actifs mais doivent être mentionnées dans l'annexe.

Subsides tant en espèces qu'en nature ayant pour objectif la constitution ou l'extension des

activités. S1*:
Rubrique de l'actif: Actifs fixes ou circulants.
Rubrique du passif: Fonds social: Fonds associatifs.
Méthode de valorisation: Pour les espèces: valeur nominale. Valeur de marche ou valeur d'usage pour les biens en nature.

Subsides tant en espèces qu'en nature ayant pour objectif l'acquisition d'actifs. S1*:
Rubrique de l'actif : Actifs fixes ou circulants.
Rubrique du passif : Subsides en capital ou Compte de résultats Produits d'exploitation; Cotisation, dons, legs et subsides.
Méthode de valorisation: Pour les espèces: valeur nominale. Valeur de marche ou valeur d'usage pour les biens en nature.
($1*: Seuil de matérialité. Considérant le niveau du pied de bilan ainsi que le volume des recettes, il est expressément convenu que, pour qu'un bien, formant un tout et quel qu'il soit, se voit appliquer les règles décrites, il doit dépasser la valeur individuelle de 2.500.00 euro).

Les dons en nature effectuées par l'association:
Il est défini que l'association évalue les dons en nature effectues par elle a leur valeur d'achat (si les biens donnes ont été acquis au préalable) tous frais et/ou taxes annexes compris ou a leur valeur de revient pour ce qui concerne les biens réalisés par l'association pour être donnés.

METHODES DE CALCUL DES LATENCES FISCALES

Explication détaillée des méthodes mises en oeuvre pour la détermination des latences fiscales

	Codes	Exercice
Impôts différés et latences fiscales		
Ventilation de la rubrique 168 du passif	(168)	*31.332,98*
Impôts différés (en vertu de l'article 76 de l'arrêté royal du 30 janvier 2001 portant exécution du Code des sociétés)	1681	*31.332,98*
Latences fiscales (en vertu de l'article 129 de l'arrêté royal précité)	1682	

ETAT DES IMMOBILISATIONS INCORPORELLES

	Codes	Exercice	Exercice précédent
FRAIS DE DÉVELOPPEMENT			
Valeur d'acquisition au terme de l'exercice	8051P	xxxxxxxxxxxxxxx	96.485,46
Mutations de l'exercice			
Acquisitions, y compris la production immobilisée	8021		
Cessions et désaffectations	8031		
Transferts d'une rubrique à une autre (+)/(-)	8041		
Ecarts de conversion (+)/(-)	99811		
Autres variations (+)/(-)	99821		
Valeur d'acquisition au terme de l'exercice	8051	96.485,46	
Amortissements et réductions de valeur au terme de l'exercice	8121P	xxxxxxxxxxxxxxx	95.610,46
Mutations de l'exercice			
Actés	8071	250,00	
Repris car excédentaires	8081		
Acquis de tiers	8091		
Annulés	8101		
Transférés d'une rubrique à une autre (+)/(-)	8111		
Ecarts de conversion (+)/(-)	99831		
Autres variations (+)/(-)	99841		
Amortissements et réductions de valeur au terme de l'exercice	8121	95.860,46	
VALEUR COMPTABLE NETTE AU TERME DE L'EXERCICE	81311	625,00	

	Codes	Exercice	Exercice précédent
CONCESSIONS, BREVETS, LICENCES, SAVOIR-FAIRE, MARQUES ET DROITS SIMILAIRES			
Valeur d'acquisition au terme de l'exercice	8052P	xxxxxxxxxxxxxxx	1.111.005,24
Mutations de l'exercice			
Acquisitions, y compris la production immobilisée	8022	45.686,40	
Cessions et désaffectations	8032		
Transferts d'une rubrique à une autre (+)/(-)	8042	-36.200,00	
Ecarts de conversion (+)/(-)	99812		
Autres variations (+)/(-)	99822		
Valeur d'acquisition au terme de l'exercice	8052	1.120.491,64	
Amortissements et réductions de valeur au terme de l'exercice	8122P	xxxxxxxxxxxxxxx	1.084.679,65
Mutations de l'exercice			
Actés	8072	16.206,76	
Repris car excédentaires	8082		
Acquis de tiers	8092		
Annulés	8102		
Transférés d'une rubrique à une autre (+)/(-)	8112		
Ecarts de conversion (+)/(-)	99832		
Autres variations (+)/(-)	99842		
Amortissements et réductions de valeur au terme de l'exercice	8122	1.100.886,41	
VALEUR COMPTABLE NETTE AU TERME DE L'EXERCICE	211	19.605,23	

	Codes	Exercice	Exercice précédent
GOODWILL			
Valeur d'acquisition au terme de l'exercice	8053P	xxxxxxxxxxxxxxx	123.946,76
Mutations de l'exercice			
Acquisitions, y compris la production immobilisée	8023		
Cessions et désaffectations	8033		
Transferts d'une rubrique à une autre (+)/(-)	8043		
Ecarts de conversion (+)/(-)	99813		
Autres variations (+)/(-)	99823		
Valeur d'acquisition au terme de l'exercice	8053	123.946,76	
Amortissements et réductions de valeur au terme de l'exercice	8123P	xxxxxxxxxxxxxxx	123.946,76
Mutations de l'exercice			
Actés	8073		
Repris car excédentaires	8083		
Acquis de tiers	8093		
Annulés	8103		
Transférés d'une rubrique à une autre (+)/(-)	8113		
Ecarts de conversion (+)/(-)	99833		
Autres variations (+)/(-)	99843		
Amortissements et réductions de valeur au terme de l'exercice	8123	123.946,76	
VALEUR COMPTABLE NETTE AU TERME DE L'EXERCICE	212		

ETAT DES IMMOBILISATIONS CORPORELLES

	Codes	Exercice	Exercice précédent
TERRAINS ET CONSTRUCTIONS			
Valeur d'acquisition au terme de l'exercice	8191P	xxxxxxxxxxxxxxx	15.769.012,28
Mutations de l'exercice			
Acquisitions, y compris la production immobilisée	8161	180.993,46	
Cessions et désaffectations	8171	12.352,63	
Transferts d'une rubrique à une autre (+)/(-)	8181	-18.508,55	
Ecarts de conversion (+)/(-)	99851		
Autres variations (+)/(-)	99861		
Valeur d'acquisition au terme de l'exercice	8191	15.919.144,56	
Plus-values au terme de l'exercice	8251P	xxxxxxxxxxxxxxx	
Mutations de l'exercice			
Actées	8211		
Acquises de tiers	8221		
Annulées	8231		
Transférées d'une rubrique à une autre (+)/(-)	8241		
Ecarts de conversion (+)/(-)	99871		
Autres variations (+)/(-)	99881		
Plus-values au terme de l'exercice	8251		
Amortissements et réductions de valeur au terme de l'exercice	8321P	xxxxxxxxxxxxxxx	10.664.888,13
Mutations de l'exercice			
Actés	8271	373.996,19	
Repris car excédentaires	8281		
Acquis de tiers	8291		
Annulés	8301	1.084,82	
Transférés d'une rubrique à une autre (+)/(-)	8311		
Ecarts de conversion (+)/(-)	99891		
Autres variations (+)/(-)	99901		
Amortissements et réductions de valeur au terme de l'exercice	8321	11.037.799,50	
VALEUR COMPTABLE NETTE AU TERME DE L'EXERCICE	(22)	4.881.345,06	

	Codes	Exercice	Exercice précédent
INSTALLATIONS, MACHINES ET OUTILLAGE			
Valeur d'acquisition au terme de l'exercice	8192P	xxxxxxxxxxxxxxx	56.478.427,21
Mutations de l'exercice			
Acquisitions, y compris la production immobilisée	8162	6.853.072,59	
Cessions et désaffectations	8172	60.790,05	
Transferts d'une rubrique à une autre (+)/(-)	8182	-4.801.554,84	
Ecarts de conversion (+)/(-)	99852		
Autres variations (+)/(-)	99862		
Valeur d'acquisition au terme de l'exercice	8192	58.469.154,91	
Plus-values au terme de l'exercice	8252P	xxxxxxxxxxxxxxx	
Mutations de l'exercice			
Actées	8212		
Acquises de tiers	8222		
Annulées	8232		
Transférées d'une rubrique à une autre (+)/(-)	8242		
Ecarts de conversion (+)/(-)	99872		
Autres variations (+)/(-)	99882		
Plus-values au terme de l'exercice	8252		
Amortissements et réductions de valeur au terme de l'exercice	8322P	xxxxxxxxxxxxxxx	45.722.865,76
Mutations de l'exercice			
Actés	8272	3.073.149,26	
Repris car excédentaires	8282		
Acquis de tiers	8292		
Annulés	8302	60.790,05	
Transférés d'une rubrique à une autre (+)/(-)	8312		
Ecarts de conversion (+)/(-)	99892		
Autres variations (+)/(-)	99902		
Amortissements et réductions de valeur au terme de l'exercice	8322	48.735.224,97	
VALEUR COMPTABLE NETTE AU TERME DE L'EXERCICE	(23)	9.733.929,94	

	Codes	Exercice	Exercice précédent
MOBILIER ET MATÉRIEL ROULANT			
Valeur d'acquisition au terme de l'exercice	8193P	xxxxxxxxxxxxxxx	5.559.381,05
Mutations de l'exercice			
Acquisitions, y compris la production immobilisée	8163	475.488,71	
Cessions et désaffectations	8173	374.015,42	
Transferts d'une rubrique à une autre (+)/(-)	8183	73.726,97	
Ecarts de conversion (+)/(-)	99853		
Autres variations (+)/(-)	99863		
Valeur d'acquisition au terme de l'exercice	8193	5.734.581,31	
Plus-values au terme de l'exercice	8253P	xxxxxxxxxxxxxxx	
Mutations de l'exercice			
Actées	8213		
Acquises de tiers	8223		
Annulées	8233		
Transférées d'une rubrique à une autre (+)/(-)	8243		
Ecarts de conversion (+)/(-)	99873		
Autres variations (+)/(-)	99883		
Plus-values au terme de l'exercice	8253		
Amortissements et réductions de valeur au terme de l'exercice	8323P	xxxxxxxxxxxxxxx	4.141.386,33
Mutations de l'exercice			
Actés	8273	476.595,21	
Repris car excédentaires	8283		
Acquis de tiers	8293		
Annulés	8303	292.430,55	
Transférés d'une rubrique à une autre (+)/(-)	8313		
Ecarts de conversion (+)/(-)	99893		
Autres variations (+)/(-)	99903		
Amortissements et réductions de valeur au terme de l'exercice	8323	4.325.550,99	
VALEUR COMPTABLE NETTE AU TERME DE L'EXERCICE	(24)	1.409.030,32	

	Codes	Exercice	Exercice précédent
LOCATION-FINANCEMENT ET DROITS SIMILAIRES			
Valeur d'acquisition au terme de l'exercice	8194P	xxxxxxxxxxxxxxx	1.012.819,22
Mutations de l'exercice			
Acquisitions, y compris la production immobilisée	8164		
Cessions et désaffectations	8174		
Transferts d'une rubrique à une autre (+)/(-)	8184		
Ecarts de conversion (+)/(-)	99854		
Autres variations (+)/(-)	99864		
Valeur d'acquisition au terme de l'exercice	8194	1.012.819,22	
Plus-values au terme de l'exercice	8254P	xxxxxxxxxxxxxxx	
Mutations de l'exercice			
Actées	8214		
Acquises de tiers	8224		
Annulées	8234		
Transférées d'une rubrique à une autre (+)/(-)	8244		
Ecarts de conversion (+)/(-)	99874		
Autres variations (+)/(-)	99884		
Plus-values au terme de l'exercice	8254		
Amortissements et réductions de valeur au terme de l'exercice	8324P	xxxxxxxxxxxxxxx	427.819,22
Mutations de l'exercice			
Actés	8274	39.000,00	
Repris car excédentaires	8284		
Acquis de tiers	8294		
Annulés	8304		
Transférés d'une rubrique à une autre (+)/(-)	8314		
Ecarts de conversion (+)/(-)	99894		
Autres variations (+)/(-)	99904		
Amortissements et réductions de valeur au terme de l'exercice	8324	466.819,22	
VALEUR COMPTABLE NETTE AU TERME DE L'EXERCICE	(25)	546.000,00	
DONT			
Terrains et constructions	250		
Installations, machines et outillage	251		
Mobilier et matériel roulant	252	546.000,00	

	Codes	Exercice	Exercice précédent
AUTRES IMMOBILISATIONS CORPORELLES			
Valeur d'acquisition au terme de l'exercice	8195P	xxxxxxxxxxxxxxx	8.106.522,43
Mutations de l'exercice			
Acquisitions, y compris la production immobilisée	8165	253.875,96	
Cessions et désaffectations	8175		
Transferts d'une rubrique à une autre (+)/(-)	8185	-157.870,71	
Ecarts de conversion (+)/(-)	99855		
Autres variations (+)/(-)	99865		
Valeur d'acquisition au terme de l'exercice	8195	8.202.527,68	
Plus-values au terme de l'exercice	8255P	xxxxxxxxxxxxxxx	
Mutations de l'exercice			
Actées	8215		
Acquises de tiers	8225		
Annulées	8235		
Transférées d'une rubrique à une autre (+)/(-)	8245		
Ecarts de conversion (+)/(-)	99875		
Autres variations (+)/(-)	99885		
Plus-values au terme de l'exercice	8255		
Amortissements et réductions de valeur au terme de l'exercice	8325P	xxxxxxxxxxxxxxx	5.276.648,57
Mutations de l'exercice			
Actés	8275	488.884,35	
Repris car excédentaires	8285		
Acquis de tiers	8295		
Annulés	8305		
Transférés d'une rubrique à une autre (+)/(-)	8315		
Ecarts de conversion (+)/(-)	99895		
Autres variations (+)/(-)	99905		
Amortissements et réductions de valeur au terme de l'exercice	8325	5.765.532,92	
VALEUR COMPTABLE NETTE AU TERME DE L'EXERCICE	(26)	2.436.994,76	

	Codes	Exercice	Exercice précédent
IMMOBILISATIONS EN COURS ET ACOMPTES VERSÉS			
Valeur d'acquisition au terme de l'exercice	8196P	xxxxxxxxxxxxxxx	553.361,58
Mutations de l'exercice			
Acquisitions, y compris la production immobilisée	8166	1.653.565,22	
Cessions et désaffectations	8176		
Transferts d'une rubrique à une autre (+)/(-)	8186	4.940.407,13	
Ecarts de conversion (+)/(-)	99856		
Autres variations (+)/(-)	99866		
Valeur d'acquisition au terme de l'exercice	8196	7.147.333,93	
Plus-values au terme de l'exercice	8256P	xxxxxxxxxxxxxxx	
Mutations de l'exercice			
Actées	8216		
Acquises de tiers	8226		
Annulées	8236		
Transférées d'une rubrique à une autre (+)/(-)	8246		
Ecarts de conversion (+)/(-)	99876		
Autres variations (+)/(-)	99886		
Plus-values au terme de l'exercice	8256		
Amortissements et réductions de valeur au terme de l'exercice	8326P	xxxxxxxxxxxxxxx	
Mutations de l'exercice			
Actés	8276		
Repris car excédentaires	8286		
Acquis de tiers	8296		
Annulés	8306		
Transférés d'une rubrique à une autre (+)/(-)	8316		
Ecarts de conversion (+)/(-)	99896		
Autres variations (+)/(-)	99906		
Amortissements et réductions de valeur au terme de l'exercice	8326		
VALEUR COMPTABLE NETTE AU TERME DE L'EXERCICE	(27)	7.147.333,93	

	Codes	Exercice	Exercice précédent
AUTRES ENTREPRISES - PARTICIPATIONS			
Valeur d'acquisition au terme de l'exercice	8392P	xxxxxxxxxxxxxxx	114.847,51
Mutations de l'exercice			
Acquisitions	8362	125.000,01	
Cessions et retraits	8372		
Transferts d'une rubrique à une autre (+)/(-)	8382		
Ecarts de conversion (+)/(-)	99912		
Valeur d'acquisition au terme de l'exercice	8392	239.847,52	
Plus-values au terme de l'exercice	8452P	xxxxxxxxxxxxxxx	
Mutations de l'exercice			
Actées	8412		
Acquises de tiers	8422		
Annulées	8432		
Ecarts de conversion (+)/(-)	99922		
Transférées d'une rubrique à une autre (+)/(-)	8442		
Plus-values au terme de l'exercice	8452		
Réductions de valeur au terme de l'exercice	8522P	xxxxxxxxxxxxxxx	55.847,93
Mutations de l'exercice			
Actées	8472		
Reprises car excédentaires	8482		
Acquises de tiers	8492		
Annulées	8502		
Ecarts de conversion (+)/(-)	99932		
Transférées d'une rubrique à une autre (+)/(-)	8512		
Réductions de valeur au terme de l'exercice	8522	55.847,93	
Montants non appelés au terme de l'exercice	8552P	xxxxxxxxxxxxxxx	
Mutations de l'exercice (+)/(-)	8542	18.750,00	
Montants non appelés au terme de l'exercice	8552	18.750,00	
VALEUR COMPTABLE NETTE AU TERME DE L'EXERCICE	(284)	165.249,59	
AUTRES ENTREPRISES - CRÉANCES			
VALEUR COMPTABLE NETTE AU TERME DE L'EXERCICE	285/8P	xxxxxxxxxxxxxxx	5.694,23
Mutations de l'exercice			
Additions	8582	50,00	
Remboursements	8592	135,01	
Réductions de valeur actées	8602		
Réductions de valeur reprises	8612		
Ecarts de conversion (+)/(-)	99952		
Autres (+)/(-)	8632		
VALEUR COMPTABLE NETTE AU TERME DE L'EXERCICE	(285/8)	5.609,22	
RÉDUCTIONS DE VALEUR CUMULÉES SUR CRÉANCES AU TERME DE L'EXERCICE	8652		

ÉTAT DES RESERVES CONSOLIDÉES

	Codes	Exercice	Exercice précédent
Réserves consolidées au terme de l'exercice .....(+)/(-)	9910P	xxxxxxxxxxxxxxx	27.062.626,80
Mutations de l'exercice			
Quote-part du groupe dans le résultat consolidé .....(+)/(-)	99002	2.959.664,26	
Autres variations .....(+)/(-)	99003	-0,01	
(à ventiler pour les montants significatifs non attribués à la quote-part du groupe dans le résultat consolidé)			
.....		.....	
.....		.....	
.....		.....	
.....		.....	
Réserves consolidées au terme de l'exercice .....(+)/(-)	(9910)	30.022.291,05	

ÉTAT DES DETTES

	Codes	Exercice
VENTILATION DES DETTES À L'ORIGINE À PLUS D'UN AN, EN FONCTION DE LEUR DURÉE RÉSIDUELLE		
Dettes à plus d'un an échéant dans l'année		
Dettes financières	8801	1.311.263,49
Emprunts subordonnés	8811	
Emprunts obligataires non subordonnés	8821	
Dettes de location-financement et dettes assimilées	8831	
Etablissements de crédit	8841	1.311.263,49
Autres emprunts	8851	
Dettes commerciales	8861	
Fournisseurs	8871	
Effets à payer	8881	
Acomptes reçus sur commandes	8891	
Autres dettes	8901	
Total des dettes à plus d'un an échéant dans l'année	(42)	1.311.263,49
Dettes ayant plus d'un an mais 5 ans au plus à courir		
Dettes financières	8802	3.226.093,90
Emprunts subordonnés	8812	
Emprunts obligataires non subordonnés	8822	
Dettes de location-financement et dettes assimilées	8832	
Etablissements de crédit	8842	3.226.093,90
Autres emprunts	8852	
Dettes commerciales	8862	
Fournisseurs	8872	
Effets à payer	8882	
Acomptes reçus sur commandes	8892	
Autres dettes	8902	
Total des dettes ayant plus d'un an mais 5 ans au plus à courir	8912	3.226.093,90
Dettes ayant plus de 5 ans à courir		
Dettes financières	8803	2.288.249,83
Emprunts subordonnés	8813	
Emprunts obligataires non subordonnés	8823	
Dettes de location-financement et dettes assimilées	8833	
Etablissements de crédit	8843	2.288.249,83
Autres emprunts	8853	
Dettes commerciales	8863	
Fournisseurs	8873	
Effets à payer	8883	
Acomptes reçus sur commandes	8893	
Autres dettes	8903	
Total des dettes ayant plus de 5 ans à courir	8913	2.288.249,83

	Codes	Exercice
DETTES (OU PARTIE DES DETTES) GARANTIES PAR DES SÛRETÉS RÉELLES CONSTITUÉES OU IRRÉVOCABLEMENT PROMISES SUR LES ACTIFS DES ENTREPRISES COMPRISES DANS LA CONSOLIDATION		
Dettes financières	8922	*2.329.551,29*
Emprunts subordonnés	8932	.....
Emprunts obligataires non subordonnés	8942	.....
Dettes de location-financement et dettes assimilées	8952	.....
Etablissements de crédit	8962	*2.329.551,29*
Autres emprunts	8972	.....
Dettes commerciales	8982	.....
Fournisseurs	8992	.....
Effets à payer	9002	.....
Acomptes reçus sur commandes	9012	.....
Dettes fiscales, salariales et sociales	9022	.....
Impôts	9032	.....
Rémunérations et charges sociales	9042	.....
Autres dettes	9052	.....
Total des dettes garanties par des sûretés réelles constituées ou irrévocablement promises sur les actifs des entreprises comprises dans la consolidation	9062	*2.329.551,29*

RÉSULTATS

	Codes	Exercice	Exercice précédent
CHIFFRE D'AFFAIRES NET			
Ventilation par catégorie d'activité			
.....		.....	.....
.....		.....	.....
.....		.....	.....
.....		.....	.....
Ventilation par marché géographique			
.....		.....	.....
.....		.....	.....
.....		.....	.....
.....		.....	.....
Chiffre d'affaires agrégé du groupe en Belgique	99083	.....	.....
EFFECTIF MOYEN DU PERSONNEL (EN UNITÉS) ET FRAIS DE PERSONNEL			
Entreprise consolidante et filiales consolidées par intégration globale			
Effectif moyen du personnel	90901	*181*	*186*
Ouvriers	90911	*106*	*108*
Employés	90921	*70*	*74*
Personnel de direction	90931	*5*	*4*
Autres	90941	.....	.....
Frais de personnel			
Rémunérations et charges sociales	99621	*12.160.285,32*	*12.001.899,91*
Pensions	99622	.....	.....
Effectif moyen du personnel en Belgique occupé par les entreprises concernées	99081	.....	.....
Filiales consolidées par intégration proportionnelle			
Effectif moyen du personnel	90902	.....	.....
Ouvriers	90912	.....	.....
Employés	90922	.....	.....
Personnel de direction	90932	.....	.....
Autres	90942	.....	.....
Frais de personnel			
Rémunérations et charges sociales	99623	.....	.....
Pensions	99624	.....	.....
Effectif moyen du personnel en Belgique occupé par les entreprises concernées	99082	.....	.....

	Codes	Exercice	Exercice précédent
PRODUITS NON RÉCURRENTS	76	*20.227,92*	*14.759,95*
Produits d'exploitation non récurrents	76A	*20.227,92*	*14.759,95*
Reprises d'amortissements et de réductions de valeur sur immobilisations incorporelles et corporelles	760		
Reprises d'amortissements sur écarts de consolidation	9970		
Reprises de provisions pour risques et charges d'exploitation exceptionnels	7620		
Plus-values sur réalisation d'immobilisations incorporelles et corporelles	7630		
Autres produits d'exploitation non récurrents	764/8	*20.227,92*	*14.759,95*
Dont:			
Produits financiers non récurrents	76B		
Reprises de réductions de valeur sur immobilisations financières	761		
Reprises de provisions pour risques et charges financiers exceptionnels	7621		
Plus-values sur réalisation d'immobilisations financières	7631		
Autres produits financiers non récurrents	769		
Dont:			

	Codes	Exercice	Exercice précédent
CHARGES NON RÉCURRENTES	66	*20.626,07*	*134.413,71*
Charges d'exploitation non récurrentes	66A	*20.626,07*	*134.413,71*
Amortissements et réductions de valeur non récurrents sur frais d'établissement, sur immobilisations incorporelles et corporelles	660		
Amortissements sur écarts de consolidation positifs	9962		
Provisions pour risques et charges d'exploitation exceptionnels: dotations (utilisations) (+)/(-)	6620		
Moins-values sur réalisation d'immobilisations incorporelles et corporelles	6630	*260,45*	
Autres charges d'exploitation non récurrentes	664/7	*20.365,62*	*134.413,71*
Dont:			
Charges d'exploitation non récurrentes portées à l'actif au titre de frais de restructuration (-)	6690		

	Codes	Exercice	Exercice précédent
Charges financières non récurrentes	66B		
Réductions de valeur sur immobilisations financières	661		
Provisions pour risques et charges financiers exceptionnels - dotations (utilisations) (+)/(-)	6621		
Moins-values sur réalisation d'immobilisations financières	6631		
Autres charges financières non récurrentes	668		
Dont:			
Charges financières non récurrentes portées à l'actif au titre de frais de restructuration (-)	6691		
Prise en résultats d'écarts de consolidation négatifs (-)	9963		

	Codes	Exercice	Exercice précédent
IMPÔTS SUR LE RÉSULTAT			
Différence entre la charge fiscale imputée au compte de résultats consolidé de l'exercice et des exercices antérieurs, et la charge fiscale déjà payée ou à payer au titre de ces exercices, dans la mesure où cette différence est d'un intérêt certain au regard de la charge fiscale future	99084		
Influence des résultats non récurrents sur le montant des impôts sur le résultat de l'exercice	99085		

DROITS ET ENGAGEMENTS HORS BILAN

	Codes	Exercice
GARANTIES PERSONELLES constituées ou irrévocablement promises par les entreprises comprises dans la consolidation pour sûreté de dettes ou d'engagements de tiers	9149	*582.894,00*
Garanties réelles constituées ou irrévocablement promises par les entreprises comprises dans la consolidation sur leurs actifs propres, pour sûreté des dettes et engagements respectivement :		
d'entreprises comprises dans la consolidation	99086	*9.631.000,00*
de tiers	99087	*12.997,47*
BIENS ET VALEURS DÉTENUS PAR DES TIERS EN LEUR NOM MAIS AUX RISQUES ET PROFITS DES ENTREPRISES COMPRISES DANS LA CONSOLIDATION, S'ILS NE SONT PAS PORTÉS AU BILAN	9217	
ENGAGEMENTS IMPORTANTS D'ACQUISITION D'IMMOBILISATIONS	9218	
ENGAGEMENTS IMPORTANTS DE CESSION D'IMMOBILISATIONS	9219	
DROITS RÉSULTANT D'OPÉRATIONS RELATIVES :		
aux taux d'intérêt	99088	
aux taux de change	99089	
aux prix des matières premières ou marchandises	99090	
autres opérations similaires	99091	
ENGAGEMENTS RÉSULTANT D'OPÉRATIONS RELATIVES :		
aux taux d'intérêt	99092	
aux taux de change	99093	
aux prix des matières premières ou marchandises	99094	
autres opérations similaires	99095	

	Exercice
ENGAGEMENTS RÉSULTANT DE GARANTIES TECHNIQUES ATTACHÉES À DES VENTES OU PRESTATIONS DÉJÀ EFFECTUÉES	

	Exercice
MONTANT, NATURE ET FORME DES LITIGES ET AUTRES ENGAGEMENTS IMPORTANTS	
.....	.....
.....	.....
.....	.....
.....	.....

ENGAGEMENTS EN MATIÈRE DE PENSIONS DE RETRAITE ET DE SURVIE AU PROFIT DU PERSONNEL OU DES DIRIGEANTS, À CHARGE DES ENTREPRISES COMPRISES DANS LA CONSOLIDATION

	Exercice
NATURE ET IMPACT FINANCIER DES ÉVÈNEMENTS SIGNIFICATIFS POSTÉRIEURS À LA DATE DE CLÔTURE,	
.....	.....
.....	.....
.....	.....
.....	.....

	Exercice
NATURE, OBJECTIF COMMERCIAL ET CONSÉQUENCES FINANCIÈRES DES OPÉRATIONS NON INSCRITES AU BILAN **A condition que les risques ou les avantages découlant de ces opérations soient significatifs et dans la mesure où la divulgation des risques ou avantages soit nécessaire pour l'appréciation de la situation financière des entreprises qui sont intégrées dans la consolidation en tant qu'un un ensemble; le cas échéant, les conséquences financières de ces opérations pour les entreprises qui sont intégrées dans la consolidation en tant qu'un un ensemble doivent également être mentionnées**	
.....	.....
.....	.....
.....	.....
.....	.....

RELATIONS FINANCIÈRES AVEC

	Codes	Exercice
LES ADMINISTRATEURS OU GÉRANTS DE L'ENTREPRISES CONSOLIDANTE		
Montant global des rémunérations allouées en raison de leurs fonctions dans l'entreprise consolidante, dans ses filiales et dans ses sociétés associées, y compris le montant des pensions de retraite allouées au même titre aux anciens administrateurs ou gérants	99097	.....
Montant global des avances et des crédits accordés par l'entreprise consolidante, par une filiale ou par une société associée	99098	.....

	Codes	Exercice
LE(S) COMMISSAIRE(S) ET LES PERSONNES AVEC LESQUELLES IL EST LIÉ (ILS SONT LIÉS)		
Emoluments du (des) commissaire(s) pour l'exercice d'un mandat de commissaire au niveau du groupe dont la société qui publie des informations est à la tête	9507	*23.720,00*
Emoluments pour prestations exceptionnelles ou missions particulières accomplies auprès de la société concernée et de ses filiales par le(s) commissaire(s)		
Autres missions d'attestation	95071	.....
Missions de conseils fiscaux	95072	.....
Autres missions extérieures à la mission révisorale	95073	.....
Emoluments des personnes avec lesquelles le (les) commissaire(s) est lié (sont liés) pour l'exercice d'un mandat de commissaire au niveau du groupe dont la société qui publie des informations est à la tête	9509	*25.200,00*
Emoluments pour prestations exceptionnelles ou missions particulières accomplies auprès de la société concernée et de ses filiales par des personnes avec lesquelles le (les) commissaire(s) est lié (sont liés)		
Autres missions d'attestation	95091	.....
Missions de conseils fiscaux	95092	.....
Autres missions extérieures à la mission révisorale	95093	.....

Mentions en application de l'article 133, paragraphe 6 du Code des sociétés

AUTRES DOCUMENTS À DÉPOSER EN VERTU DU CODE DES SOCIÉTÉS

RAPPORT DE GESTION CONSOLIDÉ

Draft

FONDATION CHIMAY WARTOISE FUP

Route du Rond-Point, 294 – 6464 Forges

Comptes consolidés au 31 décembre 2017

Rapport du commissaire au Conseil d'Administration

Rapport du Commissaire au Conseil d'Administration de la Fondation d'utilité publique Fondation Chimay-Wartoise sur les comptes consolidés pour l'exercice clos le 31 décembre 2017

Dans le cadre du contrôle légal des comptes consolidés de la Fondation d'utilité publique Fondation Chimay-Wartoise et de ses filiales (conjointement le « groupe »), nous vous présentons notre rapport du commissaire. Celui-ci inclut notre rapport sur l'audit des comptes consolidés ainsi que notre rapport sur les autres obligations légales et réglementaires de communication incombant au commissaire. Ces rapports constituent un ensemble et sont inséparables.

Nous avons été nommés en tant que commissaire par le conseil d'administration du 23 juin 2016, conformément à la proposition de l'organe de gestion. Notre mandat de commissaire vient à échéance à la date de l'assemblée générale délibérant sur les comptes annuels clôturés au 31 décembre 2018. Nous avons exercé le contrôle légal des comptes consolidés de la FUP Fondation Chimay-Wartoise durant 11 exercices consécutifs

Rapport sur l'audit des comptes consolidés

Opinion sans réserve

Nous avons procédé au contrôle légal des comptes consolidés du Groupe , comprenant l'état de la situation financière consolidé au 31 décembre 2017, l'état consolidé du résultat net et des autres éléments du résultat global , l'état consolidé des variations des capitaux propres et un tableau consolidé des flux de trésorerie de l'exercice clos à cette date, ainsi que les annexes, contenant un résumé des principales méthodes comptables et d'autres informations explicatives, dont le total de l'état de la situation financière consolidé s'élève à €79.640.443 et dont l'état consolidé du résultat net et des autres éléments du résultat global se solde par un bénéfice de l'exercice de € 2.968.360.

A notre avis, les comptes consolidés donnent une image fidèle du patrimoine et de la situation financière du Groupe au 31 décembre 2017, ainsi que de ses résultats consolidés et de ses flux de trésorerie consolidés pour l'exercice clos à cette date, conformément aux dispositions légales et réglementaires applicables en Belgique.

Fondement de l'opinion sans réserve

Nous avons effectué notre audit selon les Normes internationales d'audit (ISA) telles qu'applicables en Belgique. Les responsabilités qui nous incombent en vertu de ces normes sont plus amplement décrites dans la section « Responsabilités du commissaire relatives à l'audit des comptes consolidés » du présent rapport. Nous nous sommes conformés à toutes les exigences déontologiques qui s'appliquent à l'audit des comptes consolidés en Belgique, en ce compris celles concernant l'indépendance.

Draft

Nous avons obtenu de l'organe de gestion et des préposés de la société, les explications et informations requises pour notre audit.

Nous estimons que les éléments probants que nous avons recueillis sont suffisants et appropriés pour fonder notre opinion.

Responsabilités de l'organe de gestion relatives aux comptes consolidés

L'organe de gestion est responsable de l'établissement des comptes consolidés donnant une image fidèle conformément au référentiel comptable applicable en Belgique, ainsi que du contrôle interne qu'il estime nécessaire à l'établissement de comptes consolidés ne comportant pas d'anomalies significatives, que celles-ci proviennent de fraudes ou résultent d'erreurs.

Lors de l'établissement des comptes consolidés, il incombe à l'organe de gestion d'évaluer la capacité du Groupe à poursuivre son exploitation, de fournir, le cas échéant, des informations relatives à la continuité d'exploitation et d'appliquer le principe comptable de continuité d'exploitation, sauf si l'organe de gestion a l'intention de mettre le Groupe en liquidation ou de cesser ses activités ou s'il ne peut envisager une autre solution alternative réaliste.

Responsabilités du commissaire relatives à l'audit des comptes consolidés

Nos objectifs sont d'obtenir l'assurance raisonnable que les comptes consolidés pris dans leur ensemble ne comportent pas d'anomalies significatives, que celles-ci proviennent de fraudes ou résultent d'erreurs, et d'émettre un rapport du commissaire contenant notre opinion. L'assurance raisonnable correspond à un niveau élevé d'assurance, qui ne garantit toutefois pas qu'un audit réalisé conformément aux normes ISA permettra de toujours détecter toute anomalie significative existante. Les anomalies peuvent provenir de fraudes ou résulter d'erreurs et sont considérées comme significatives lorsqu'il est raisonnable de s'attendre à ce que, prises individuellement ou en cumulé, elles puissent influencer les décisions économiques que les utilisateurs des comptes consolidés prennent en se fondant sur ceux-ci.

Dans le cadre d'un audit réalisé conformément aux normes ISA et tout au long de celui-ci, nous exerçons notre jugement professionnel et faisons preuve d'esprit critique. En outre:

- nous identifions et évaluons les risques que les comptes consolidés comportent des anomalies significatives, que celles-ci proviennent de fraudes ou résultent d'erreurs, définissons et mettons en œuvre des procédures d'audit en réponse à ces risques, et recueillons des éléments probants suffisants et appropriés pour fonder notre opinion. Le risque de non-détection d'une anomalie significative provenant d'une fraude est plus élevé que celui d'une anomalie significative résultant d'une erreur, car la fraude peut impliquer la collusion, la falsification, les omissions volontaires, les fausses déclarations ou le contournement du contrôle interne;

- nous prenons connaissance du contrôle interne pertinent pour l'audit afin de définir des procédures d'audit appropriées en la circonstance, mais non dans le but d'exprimer une opinion sur l'efficacité du contrôle interne du Groupe;
- nous apprécions le caractère approprié des méthodes comptables retenues et le caractère raisonnable des estimations comptables faites par l'organe de gestion, de même que des informations les concernant fournies par ce dernier;
- nous concluons quant au caractère approprié de l'application par l'organe de gestion du principe comptable de continuité d'exploitation et, selon les éléments probants recueillis, quant à l'existence ou non d'une incertitude significative liée à des événements ou situations susceptibles de jeter un doute important sur la capacité du Groupe à poursuivre son exploitation. Si nous concluons à l'existence d'une incertitude significative, nous sommes tenus d'attirer l'attention des lecteurs de notre rapport du commissaire sur les informations fournies dans les comptes consolidés au sujet de cette incertitude ou, si ces informations ne sont pas adéquates, d'exprimer une opinion modifiée. Nos conclusions s'appuient sur les éléments probants recueillis jusqu'à la date de notre rapport du commissaire. Cependant, des situations ou événements futurs pourraient conduire le Groupe à cesser son exploitation;
- nous apprécions la présentation d'ensemble, la structure et le contenu des comptes consolidés et évaluons si les comptes consolidés reflètent les opérations et événements sous-jacents d'une manière telle qu'ils en donnent une image fidèle.
- nous recueillons des éléments probants suffisants et appropriés concernant les informations financières des entités ou activités du Groupe pour exprimer une opinion sur les comptes consolidés. Nous sommes responsables de la direction, de la supervision et de la réalisation de l'audit au niveau du groupe. Nous assumons l'entière responsabilité de l'opinion d'audit.

Nous communiquons à l'organe de gestion notamment l'étendue des travaux d'audit et le calendrier de réalisation prévus, ainsi que les constatations importantes relevées lors de notre audit, y compris toute faiblesse significative dans le contrôle interne.

Rapport sur les autres obligations légales et réglementaires de communication incombant au commissaire

Responsabilités de l'organe de gestion

L'organe de gestion est responsable de la préparation et du contenu du rapport de gestion sur les comptes consolidés.

Responsabilités du commissaire

Dans le cadre de notre mandat et conformément à la norme belge complémentaire aux normes internationales d'audit (ISA) applicables en Belgique, notre responsabilité est de vérifier, dans ses aspects significatifs, le rapport de gestion, ainsi que de faire rapport sur cet élément.

Aspects relatifs au rapport de gestion sur les comptes consolidés

A l'issue des vérifications spécifiques sur le rapport de gestion sur les comptes consolidés, nous sommes d'avis que celui-ci concorde avec les comptes consolidés pour le même exercice et a été établi conformément à l'article 119 du Code des sociétés.

Dans le cadre de notre audit des comptes consolidés, nous devons également apprécier, en particulier sur la base de notre connaissance acquise lors de l'audit, si le rapport de gestion sur les comptes consolidés comporte une anomalie significative, à savoir une information incorrectement formulée ou autrement trompeuse. Sur la base de ces travaux, nous n'avons pas d'anomalie significative à vous communiquer.

Nous n'exprimons aucune forme d'assurance que ce soit sur le rapport de gestion sur les comptes consolidés.

Mentions relatives à l'indépendance

Notre cabinet de révision n'a pas effectué de missions incompatibles avec le contrôle légal des comptes consolidés et est resté indépendant vis-à-vis du Groupe au cours de notre mandat.

Liberchies, le 21 juin 2018
Pragma audit SC sfd SPRL, Commissaire
Représentée par

Olivier FREZIN
Réviseur d'entreprises | associé-gérant

Draft

ANNEXES 4 à 9

TABLE DES MATIERES

ANNEXE 4

COMPOSITION DU CONSEIL D'ADMINISTRATION DE LA FONDATION ..... - 2 -

ANNEXE 5

LE PERSONNEL DE LA FONDATION ..... - 3 -

ANNEXE 6

LES MEMBRES DU COMITE STRATEGIQUE DE L'INITIATIVE ACTION REGIONALE..... - 4 -

ANNEXE 7

LES MEMBRES DU POOL DES JURES DE L'INITIATIVE ACTION REGIONALE ..... - 5 -

ANNEXE 8

LES PROJETS SOUTENUS DANS LE CADRE DE L'INITIATIVE ACTION REGIONALE CLASSES PAR AXE..... - 8 -

A. JEUNES ..... - 8 -
B. ECONOMIE / EMPLOI ..... - 17 -
C. DEVELOPPEMENT LOCAL ..... - 19 -

ANNEXE 9

LES ACTIONS SOUTENUES DANS LE CADRE DE L'INITIATIVE ACTION REGIONALE CLASSEES PAR AXE ..... - 30 -

A. JEUNES ..... - 30 -
B. ECONOMIE / EMPLOI ..... - 40 -
C. DEVELOPPEMENT LOCAL ..... - 48 -

Annexe 4

Composition du Conseil d'Administration de la Fondation

Nom	*Représenté par*	*Profession*	*Fonction*	*Liste*	*Echéance du mandat*
Abbaye de Scourmont ASBL	RP Dom Armand VEILLEUX jusqu'au 15/12/17 RP Damiens DEBAISIEUX depuis 15/12/17	Religieux	Présidents	A	30/06/18
Solidarité Cistercienne ASBL	RP Damiens DEBAISIEUX jusqu'au 15/12/17 RP Dom Armand VEILLEUX depuis 15/12/17	Religieux	Administrateurs	A	30/06/20
RP Omer DE RUYVER		Religieux	Administrateur	A	30/06/20
Me André BAILLEUX		Avocat	Administrateur	B	30/06/18
Dr Philippe LEFEBVRE		Médecin	Administrateur	B	30/06/18
SC sfd PRAGMA AUDIT	FREZIN Olivier	Réviseur d'entreprises	Commissaire - réviseur - comptes statutaires et consolidés		30/06/19

Annexe 5

Le personnel de la Fondation

Noms	*Fonction*
Lucie BASTIEN	Chargée de projets
Denis BUCHET	Responsable administratif et financier
Freddy CONSTANT	Secrétaire Général Adjoint, responsable de l'Action Régionale
Caroline DE VREE	Chargée de projets – responsable communication interne
Valérie DUDART	Chargée de projets - jusque 20/01/2017
Philippe DUMONT	Secrétaire Général
Sébastien GAUDOUX	Conseiller en Prévention Adjoint
Sabine GEORGE	Chargée de projets
Daniel HENRIET	Conseiller en Prévention – responsable du SIPP
Mandy LEMAIRE	Aide-administrative
Charlène SCHOULEUR	Aide-comptable
Rita VERBURGH	Assistante de direction
Jean YERNAUX	Responsable communication

Annexe 6

Les membres du Comité Stratégique de l'Initiative Action Régionale

Noms	*Profession*	*Fonction*
Les administrateurs de la Fondation auxquels sont adjoints :		
M. Xavier Desclée	Consultant	Membre
Mme Anne Bédoret	Ingénieur agronome	Membre
M. Jean Vanderheyden	Directeur d'école retraité	Président et Membre des jurys
M. Philippe Dumont	Secrétaire Général	Membre
M. Freddy Constant	Secrétaire Général Adjoint, responsable de l'Action Régionale	Membre consultatif

Annexe 7

Les membres du pool des jurés de l'Initiative Action Régionale

M. Jean VANDERHEYDEN	Directeur honoraire de l'enseignement communal chimacien – Président des jurys
Mme Catherine ANTOINE	Directrice d'établissement pénitentiaire - Criminologue
M. Guy BAUDOT	Directeur honoraire d'école dans l'enseignement secondaire
Mme Liliane BELLEFLAMME	Responsable d'une société de terrassements et recyclage
Mme Claire BELLIER	Responsable du Musée du Malgré-Tout - Archéologue
Mme Claudine BERHIN	Bibliothécaire
M. Jean-Marie BOLS	Directeur de société
Mme Anne BOULET	Assistante sociale retraitée, consultante/formatrice en travail social et administratrice/trésorière du Centre Culturel Christian Colle de Couvin
Mme Claudine BRIL	Directrice Centre socio-culturel Liard (FR) – administratrice-déléguée de Mobilesem
Mme Nathalie BRUYR	Journaliste
M. Michel CHASSELEIN	Courtier en assurances
M. Philippe CHEVREMONT	Consultant indépendant
M. Pierre CONREUR	Indépendant
M. Fabien COQUELET	Directeur Maison Emploi (France)
M. Olivier CORMAN	Artisan sellier
Mme Caty DROPSY	Assistante sociale
M. Jean-Paul DUMONT	Directeur de Centres pour handicapés
Mme Marie-Laure DUPONT	Ex-directrice des Aides à Domicile en Milieu Rural (ADMR), retraitée
M. Lionel DUPUREUR	Responsable Territorial Avesnois BGE Hauts de France
M. Olivier FOUBERT	Directeur de Mobilesem

Mme Pascale GANY	Professeur de mathématiques
M. Pierre GILLES	Directeur Centre culturel Action-Sud
Mlle Mylène GOTTEAUX	Institutrice primaire communale
M. Matthieu GUERIN	Chargé de relations partenariales au Forem et correspondant du Journal Vers l'Avenir
M. Pol HARDY	Médecin généraliste
Mme Colette JOVENEAU	Responsable Solidarité Cistercienne (Abbaye)
M. Jean LANNEAU	Directeur honoraire d'école dans l'enseignement fondamental
Mme Florence LEBRUN	Directrice agence bancaire
M. Yves LECHAT	Ex-contrôleur en chef finances TVA, retraité
M. Dominique LEFOUR	Directeur Bothanet'Services ET B-Net Services
Mme Véronique LESEINE	Directrice école libre dans l'enseignement fondamental
M. Patrick MAGNIETTE	Détaché à la Fédération Secondaire de l'Enseignement Catholique (FeSec) – Enseignement qualifiant
M. Philippe MARTIN	Directeur entreprise produits construction – matériaux
Mme Françoise MEUNIER	Ex-professeur d'économie enseignement officiel, retraitée
M. François MONIN	Pharmacien
M. Charles PETITJEAN	Directeur honoraire enseignement libre secondaire de Couvin
Mme Marina PHILIPPIN	Gérante librairie à Chimay
M. Yves PIROTTE	Médecin généraliste
M. Fernand PLATBROOD	Promoteur/entrepreneur retraité actif dans les énergies renouvelables
Mme Véronique POURTOIS	Directrice d'une institution pour enfants caractériels et adultes handicapés mentaux
Mme Sylvie SLOS	Employée communale
Mme Carole SMET	Directrice dans l'enseignement fondamental spécialisé
Mme Caroline SWAELENS	Gérante d'une société immobilière et d'assurances
M. Luc TREPAGNE	Directeur entreprise de travail adapté

M. Roger VANDERCAM	Administrateur gérant exploitation agricole
M. Jean-Luc VIGREUX	Premier attaché retraité du Service Public de Wallonie
Mme Danielle WYNANTS	Active dans le secteur associatif de Viroinval

Annexe 8

Les projets soutenus dans le cadre de l'initiative

Action Régionale classés par axe

A. JEUNES

Nom du porteur **:** **Aniwalls**

Spécificité du porteur : *ASBL*

Le projet : **Collectif graphique**

Description du projet **:**

AniWalls est une ASBL qui agit comme une agence ou plutôt un collectif artistique. Nous rassemblons des gens passionnés par le milieu audiovisuel que ce soit celui de la publicité ou du divertissement. Chacun des membres s'associe afin de réaliser des projets plus ambitieux et de meilleure qualité. Nos membres sont des vidéastes, cameramen, monteurs, réalisateurs, auteurs/scénaristes ou encore graphistes, photographes, ingénieurs du son, mixeurs, ... Notre axe principal, d'un point de vue financier, est le secteur de la publicité/de la promotion. Que ce soit pour les entreprises, le particulier ou bien encore le milieu artistique (Films institutionnels, Films événementiels, Clips vidéos, Spots publicitaires radio ou TV, …). Notre axe secondaire, d'un point de vue plus artistique cette fois-ci, concerne le côté divertissement et instructif. Cette partie comprend la réalisation et production d'œuvres audiovisuelles fictionnelles ou documentaires (Court, moyen ou long métrage, reportage journalistique, …).

Forme d'intervention et montant attribué : **Don de 5 000 €**

* * * * *

Nom du porteur **:** **Les Petits Pas de la Botte**

Spécificité du porteur : *ASBL*

Le projet : **De la psychomotricité à grands pas**

Description du projet **:**

- Renouvellement, évolution et enrichissement de la ludothèque à destination des 0-3 ans encadrés par les accueillantes des Petits Pas de la Botte. Le nombre d'accueillantes ayant augmenté de +/- 20% depuis 2011, les lots de psychomotricité distribués chez chacune sont moins bien étoffés. Par conséquent, nous souhaitons bénéficier d'un budget pour l'achat de divers éléments qui reconstitueraient des lots complets utiles aux activités d'éveil psychomoteur. Le budget permettrait aussi de remplacer certains éléments usagés et usés.
- Création d'une bibliothèque itinérante à destination des enfants accueillis. Dans l'objectif de mettre en pratique la formation sur la lecture aux tout-petits organisée dans le cadre de notre service ou les formations comptines et jeux de doigts organisées dans le cadre de Mus'école, nous souhaitons organiser

des boîtes à livres associées aux lots de la ludothèque que chacune de nos accueillantes recevra. Les boîtes à livres se composeront d'albums, comptines et pourquoi pas de marionnettes à doigts.

Forme d'intervention et montant attribué : **Don de 15 000 €**

* * * * *

Nom du porteur **:** **Collège Saint-Joseph Chimay**

Spécificité du porteur : Ecole

Le projet : **Cellule orientation au CES Saint-Joseph**

Description du projet **:**

Nous souhaitons créer au sein du CES Saint-Joseph de Chimay une "Cellule Orientation" destinée à tous les élèves de terminales. Cette cellule sera constituée d'un partenariat entre :
- deux professeurs de GOPP formés à l'outil d'orientation "ennéagramme" qui réaliseront des entretiens individuels avec les élèves de terminales,
- le PMS qui assurera le suivi et l'orientation de ces élèves,
- la cellule "bien-être" du C.E.S.

Pour rendre possible ce projet, nous (professeurs de GOPP) demandons le financement par la Fondation de la formation à l'outil "Ennéagramme" dispensée par l'Institut Halin-Prémont de Louvain-la-Neuve.

Forme d'intervention et montant attribué : **Don de 9 182 €**

* * * * *

Nom du porteur **:** **Pionniers des Scoubalous de Petigny**

Spécificité du porteur : ASBL

Le projet : **Camp chantier dans la coopérative grecque Mistros**

Description du projet **:**

Amy l'a fait avec brio : partir 9 jours à l'aventure à l'étranger ! Les scouts de Petigny se rendent en Grèce pour aider une coopérative agricole, travailler dans les oliveraies et assister les habitants du petit village de Mistros dans des travaux de rénovations et bien d'autres choses. Découvertes à l'appui, nouvelles expériences, autre culture, mœurs, nourriture à vivre et découvrir ! Un court séjour en montagne prévu pour voir de magnifiques paysages grecs ainsi qu'une journée en bord de mer.

Forme d'intervention et montant attribué : **Don de 2 000 €**

* * * * *

Nom du porteur **:** **Athénée Royal de Chimay**

Spécificité du porteur : Ecole

Le projet : **Equipement de notre section technique agronomique**

Description du projet **:**

Je suis enseignante au deuxième degré dans la section technique agronomie à l'Athénée Royal de Chimay. Dans le cadre de mes cours, je souhaite utiliser du matériel interactif ainsi que de l'outillage et l'équipement de protection indispensable pour la sécurité des élèves. Le matériel interactif comprend un tableau numérique mais également du matériel d'observation (des boussoles, des jumelles) et du matériel d'expérimentation (pH-mètre, dispositif pour visualiser la circulation sanguine, classification des êtres vivants, etc.). Ces différents outils feront le lien entre les cours théoriques et les travaux pratiques. Quant à l'outillage, nous sommes amenés à utiliser des tronçonneuses, des débroussailleuses, des tailles-haies ainsi que du petit outillage (râteau, pelle, pioche, bêche, etc.). Nous disposons de peu d'outils ce qui réduit le nombre d'élèves à effectuer les travaux. Enfin, en collaboration avec Madame Santhuile, enseignante au troisième degré de la section environnement ainsi qu'avec Monsieur Devestel, accompagnateur des travaux pratiques, nous souhaitons aménager le verger de l'école pour le rendre plus didactique et accueillir par la suite les élèves du primaire et du secondaire.

Forme d'intervention et montant attribué : **Don de 16 460 €**

* * * * *

Nom du porteur ***:*** **Clélie Stuyck**

Spécificité du porteur : Jeunes Explorator

Le projet : **Un an en Australie**

Forme d'intervention et montant attribué : **Bourse de 2 000 €**

* * * * *

Nom du porteur ***:*** **Kévin Haulin**

Spécificité du porteur : Jeunes Talents

Le projet : **Formation SAE**

Forme d'intervention et montant attribué : **Bourse de 3 500 €**

* * * * *

Nom du porteur ***:*** **Matthieu Fontaine**

Spécificité du porteur : Jeunes Explorator

Le projet : **IngénieuxSud**

Forme d'intervention et montant attribué : **Bourse de 2 000 €**

* * * * *

Nom du porteur **:** **Mégane Druard**

Spécificité du porteur : *Jeunes Explorator*

Le projet : **Stage pré-scolaire au Sénégal**

Forme d'intervention et montant attribué : **Bourse de 2 000 €**

* * * * *

Nom du porteur **:** **Clarisse Libert**

Spécificité du porteur : *Jeunes Explorator*

Le projet : **Une année pour parfaire ma connaissance de l'anglais et de l'espagnol**

Forme d'intervention et montant attribué : **Bourse de 2 000 €**

* * * * *

Nom du porteur **:** **Luc Bastien**

Spécificité du porteur : *Jeunes Talents*

Le projet : **Formation à l'école de la performance**

Forme d'intervention et montant attribué : **Bourse de 2 000 €**

* * * * *

Nom du porteur **:** **Sarah Brisbois**

Spécificité du porteur : *Jeunes Explorator*

Le projet : **Une seconde rhéto en Grande-Bretagne**

Forme d'intervention et montant attribué : **Bourse de 2 000 €**

* * * * *

Nom du porteur **:** **Anaïs Goffiny**

Spécificité du porteur : *Jeunes Explorator*

Le projet : **Stage en soins infirmiers, vers un projet de santé communautaire**

Forme d'intervention et montant attribué : **Bourse de 2 000 €**

* * * * *

Nom du porteur **:** **Matthew Vanoevelen**

Spécificité du porteur : *Jeunes Talents*

Le projet : **Participation au financement de saisons d'enduro (motocross)**

Forme d'intervention et montant attribué : **Bourse de 5 000 €**

* * * * *

Nom du porteur **:** **Charlie Rodberg**

Spécificité du porteur : *Jeunes Talents*

Le projet : **Vers ma carrière de cavalière**

Forme d'intervention et montant attribué : **Bourse de 5 000 €**

* * * * *

Nom du porteur **:** **Flora Cuvelier**

Spécificité du porteur : *Jeunes Explorator*

Le projet : **Volontariat en Amérique du Sud avec projects abroad**

Forme d'intervention et montant attribué : **Bourse de 2 000 €**

* * * * *

Nom du porteur **:** **Kévin Dupont**

Spécificité du porteur : *Jeunes Explorator*

Le projet : **Stage à l'Université des Langues de Pékin**

Forme d'intervention et montant attribué : **Bourse de 1 500 €**

* * * * *

Nom du porteur **:** **Zélie Manise**

Spécificité du porteur : *Jeune Explorator*

Le projet : **Programme d'échange Rotary en Argentine**

Forme d'intervention et montant attribué : **Bourse de 1 000 €**

* * * * *

Nom du porteur **:** **Claire Staelens**

Spécificité du porteur : *Jeunes Explorator*

Le projet : **Echange linguistique et culturel au Canada**

Forme d'intervention et montant attribué : **Bourse de 1 200 €**

* * * *

Nom du porteur **:** **Anne-Lise Lemaître**

Spécificité du porteur : *Jeunes Explorator*

Le projet : **Séjour linguistique en anglais**

Forme d'intervention et montant attribué : **Bourse de 2 000 €**

* * * * *

Nom du porteur **:** **Antoine Sobry**

Spécificité du porteur : *Jeunes Explorator*

Le projet : **Une année de découverte en Argentine**

Forme d'intervention et montant attribué : **Bourse de 2 000 €**

* * * * *

Nom du porteur **:** **Alain Coppin**

Spécificité du porteur : *Jeunes Explorator*

Le projet : **Wwoofing en Nouvelle-Zélande**

Forme d'intervention et montant attribué : **Bourse de 2 000 €**

* * * * *

Nom du porteur **:** **Iris Derzelle**

Spécificité du porteur : *Jeunes Explorator*

Le projet : **Master en relations internationales à l'Université de Glasgow**

Forme d'intervention et montant attribué : **Bourse de 2 000 €**

* * * * *

Nom du porteur **:** **Pauline Lasquellec**

Spécificité du porteur : *Jeunes Explorator*

Le projet : **Une année pour se perfectionner en néerlandais et en anglais**

Forme d'intervention et montant attribué : **Bourse de 2 000 €**

* * * * *

Nom du porteur **:** **Julien Sablon**

Spécificité du porteur : *Jeunes Explorator*

Le projet : **Time Supaero**

Forme d'intervention et montant attribué : **Bourse de 2 000 €**

* * * * *

Nom du porteur **:** **Laura Joseph**

Spécificité du porteur : *Jeunes Explorator*

Le projet : **Une année, trois continents**

Forme d'intervention et montant attribué : **Bourse de 2 000 €**

* * * * *

Nom du porteur **:** **Aurélien Delahaye**

Spécificité du porteur : *Jeunes Talents*

Le projet : **Une saison cycliste à la recherche de victoires**

Forme d'intervention et montant attribué : **Bourse de 5 000 €**

* * * * *

Nom du porteur **:** **Aurélie Dieudonné**

Spécificité du porteur : *Jeunes Explorator*

Le projet : **Bourse Explo**

Forme d'intervention et montant attribué : **Bourse de 2 000 €**

* * * * *

Nom du porteur **:** **Vincent Wengler**

Spécificité du porteur : *Jeunes Explorator*

Le projet : **Working Holiday Visa en Australie et Nouvelle-Zélande**

Forme d'intervention et montant attribué : **Bourse de 2 000 €**

* * * * *

Nom du porteur **:** **Pauline Scorniciel**

Spécificité du porteur : *Jeunes Explorator*

Le projet : **Mes valises d'éducatrice au Canada**

Forme d'intervention et montant attribué : **Bourse de 2 000 €**

* * * * *

Nom du porteur **:** **Lindsay Lurkin**

Spécificité du porteur : *Jeunes Explorator*

Le projet : **EVS for all**

Forme d'intervention et montant attribué : **Bourse de 2 000 €**

* * * * *

Nom du porteur **:** **Clémence Durbecq**

Spécificité du porteur : *Jeunes Explorator*

Le projet : **Erasmus – Mercator en Colombie**

Forme d'intervention et montant attribué : **Bourse de 2 000 €**

* * * * *

Nom du porteur **:** **Lise Keuwez**

Spécificité du porteur : *Jeunes Explorator*

Le projet : **Rotary Exchange 2018**

Forme d'intervention et montant attribué : **Bourse de 1 700 €**

* * * * *

Nom du porteur **:** **Cyril Marchal**

Spécificité du porteur : *Jeunes Explorator*

Le projet : **Apprentissage de la rééducation thérapeutique au Bénin**

Forme d'intervention et montant attribué : **Bourse de 2 000 €**

* * * * *

B. ECONOMIE / EMPLOI

Nom du porteur : **Concept Veranda – Angèle Foulon**

Spécificité du porteur : *SPRL*

Le projet : **Reprise Concept Veranda**

Description du projet :

- Reprise de l'entreprise Concept Véranda à Baileux par 2 gérants (Foulon Angèle et Jennequin Christophe).
- Ajouter des produits supplémentaires aux vérandas, ex : bannes solaires, pergola bioclimatiques, moustiquaires, châssis, etc.
- Dans +/- 5 ans, produire nous même les vérandas.

Forme d'intervention et montant attribué : **Prêt de 15 000 € et don de 5 000 €**

* * * * *

Nom du porteur : **Louis Laurent**

Spécificité du porteur : *Indépendant personne physique*

Le projet : **Reprise d'une boulangerie**

Description du projet :

Mon projet est la reprise d'une boulangerie artisanale dans un milieu rural, boulangerie qui a toujours jouit d'une bonne réputation avec diverses spécialités que je maîtrise depuis que j'y ai travaillé en qualité d'ouvrier. Les spécialités sont la rabotte carrée et la tarte au potia (tarte au sucre un peu spéciale) très connues du public, on venait de loin pour les déguster. Elle fait partie de Viroinval, commune de 8 villages 5.800 habitants dont Olloy en comprend 1.000. Boulangerie pâtisserie qui sera familiale ; mes parents, mes fils, mes sœurs m'aideront dans différentes tâches, entreprise qui créera de l'emploi : une vendeuse ou vendeur à mi-temps pour commencer. Idéalement placée en face de l'église et passage obligatoire pour traverser le village d'Olloy et plus tard des tournées pour servir les personnes à mobilité réduite et les autres villages de la commune. Boulangerie qui existe depuis 1860 qui a toujours bien fonctionné, ma valeur ajoutée sera le patron au fourneau et une gestion en bon père de famille et mon savoir-faire. Il y a toujours eu deux boulangeries à Olloy, la mienne a un parking très facile d'accès. Je vais me différencier avec mes propres recettes de pain, baguette, tarte, toutes personnelles. Je veux reprendre cette boulangerie pour créer mon emploi et assurer mon avenir et celui de mes fils.

Forme d'intervention et montant attribué : **Prêt de 15 000 € et don de 3 000 €**

* * * * *

Nom du porteur : **Thomas Devaux**

Spécificité du porteur : *Indépendant personne physique*

Le projet : **Reprise d'une affaire de nettoyage industriel**

Description du projet **:**

Rachat du fonds de commerce d'une entreprise active dans le nettoyage industriel et spécialisée dans le nettoyage cryogénique. Je souhaite acquérir cette société car elle vise un marché qui a un fort potentiel de développement. C'est un marché de niche qui va se développer dans les années à venir. Les entrepreneurs et industriels vont se tourner vers cette technique de nettoyage plus propre et plus respectueuse de l'environnement. Cette technique, encore méconnue chez nous, permet de nettoyer la plupart des supports sans en altérer l'état. Il s'agit d'un nettoyage très doux mais efficace. L'autre grand avantage de cette méthode est de proposer un nettoyage écologique, sans projection de solvants ou pas/peu de grains abrasifs.

Forme d'intervention et montant attribué : **Prêt de 15 000 € et don de 3 000 €**

* * * * *

Nom du porteur : **Ophélie Depotter**

Spécificité du porteur **:** *Indépendant personne physique*

Le projet : **Lancement d'une boutique de fleurs**

Description du projet **:**

Je vais créer mon magasin, situé sur l'axe principal de Couvin, j'ai de grandes vitrines et un vaste parking ce qui ravira mes clients. Dans celui-ci, il y aura une grande gamme de fleurs de saison. Au printemps : la Tulipe, la Pivoine, les Narcisses,… en été : les annuelles qui embellissent nos jardins telles que les Géraniums, les Bégonias, les Surfinias,… à l'automne : les Chrysanthèmes, Bruyères,… et en hiver : les Amaryllis, Athurium,… seront mis en valeurs dans mes bouquets et montages au goût du jour. Je réaliserai des compositions pour les mariages, anniversaires et pour toutes autres occasions. Il y aura également de la décoration et des accessoires (foulards et porte-clés par exemple). J'organiserai 1 ou 2 fois par mois des cours créatifs d'art floral, proposerai des abonnements floraux et trouverai des accords avec les restaurateurs de la région pour les fleurir lors des fêtes ou autres. Il y aura des périodes ou mes ventes seront en grande augmentation (fête des mères, St-Valentin, Toussaint, Noël,…) et d'autres plus calmes. Cependant, j'aurai à faire des bouquets ou des couronnes mortuaires toute l'année ; donc, il y aura toujours une rentrée d'argent. Par la suite, j'aimerais avec mon compagnon développer un service de vente et entretien. Je vendrai des fleurs et plantes à repiquer et il s'occupera de la plantation et de l'entretien.

Forme d'intervention et montant attribué : **Prêt de 10 000 € et don de 5 000 €**

* * * * *

Nom du porteur : **Hervé et Blaise De Pestel Association**

Spécificité du porteur **:** *Indépendant personne physique*

Le projet : **Achat d'un tracteur agricole**

Description du projet **:**

Achat d'un tracteur agricole pour exercer mes activités agricoles : fenaison, pressage du fourrage, entretiens de prairies et haies, transport routier de ballots, ensilages, fumier, compost, etc. Ceci avec un tracteur récent fiable confortable et de puissance adaptée.

Forme d'intervention et montant attribué : **Prêt de 30 000 €**

* * * * *

C. DEVELOPPEMENT LOCAL

Nom du porteur **:** **Musée du Marbre**

Spécificité du porteur : *ASBL*

Le projet : **Demande d'un don pour l'amélioration de la visibilité et de l'accueil au Musée du Marbre**

Description du projet :

Revaloriser, réaménager, redynamiser, renouveler, bref donner un nouveau souffle au musée par une nouvelle visibilité extérieure et intérieure par un accueil modernisé et une scénographie adaptée aux exigences du public d'aujourd'hui. Surprendre le public. Casser les codes du figé muséal, du statique des visites linéaires. S'intégrer dans des synergies territoriales et développer des partenariats efficaces.
Pour atteindre ces objectifs, le projet est de se faire "voir", d'attirer l'attention du touriste par la création d'activités innovantes et surtout d'attirer le regard par une visibilité extérieure accrue, mais aussi créer l'effet waouh par un accueil et un aménagement intérieur surprenants. Les aménagements seront : deux panneaux à l'entrée du village : "Rance, cité marbrière, de Rance à Versailles". Plusieurs calicots colorés sur la façade et des portes extérieures vitrées. Une signalétique dans le village. Un mobilier d'accueil et une boutique adaptés au musée. Un matériel professionnel pour la création de bruitages. Un aménagement de la cafétéria qui donne envie de s'y attarder ! (Déjà en cours).

Forme d'intervention et montant attribué : **Don de 59 435 €**

* * * * *

Nom du porteur : **Administration communale de Viroinval**

Spécificité du porteur : *Commune*

Le projet : **Réalisation d'une étude thermographique sur l'entité**

Description du projet :

Notre commune a adhéré à la "Convention des Maires" en 2012. Elle a réalisé un Plan d'Actions en faveur de l'Énergie Durable (PAED). Celui-ci est un véritable diagnostic des sources énergétiques de la Commune,

leurs émissions de CO^2 programment la manière de diminuer ces dernières. Le PAED a été approuvé par le bureau de la Convention des Maires le 24 juillet 2015. L'étude révèle que l'une des principales sources d'émission de CO2 dans notre commune émane du citoyen par ses déplacements et par son type d'habitat. Dans le but de sensibiliser les citoyens aux économies d'énergie liées à l'habitat, la commune de Viroinval souhaite réaliser une étude thermographique des habitations de son entité, suivie de séances d'information et d'aide aux citoyens en collaboration avec le Guichet de l'Énergie de l'arrondissement de Philippeville.

Forme d'intervention et montant attribué : **Don de 18 000 €**

* * * * *

Nom du porteur : **Office du Tourisme de Viroinval**

Spécificité du porteur : *ASBL*

Le projet : **Soutien à la promotion et aux activités événementielles de l'OF de Viroinval**

Description du projet :

Evénements 2017-2018 Office du tourisme de Viroinval asbl :
1/ Week-end Bienvenue en Wallonie (Viroinval)
2/ Le Festival des Lumières (Nismes)
3/ Event Insolite : Geocaching Viroinval Insolite
4/ Evénement Insolite Treignes, Village des musées
5/ Place du Tertre (Nismes)
6/ Le Festival des Lumières (Nismes) »

Forme d'intervention et montant attribué : **Don de 20 000 €**

* * * * *

Nom du porteur : **Administration communale de Viroinval**

Spécificité du porteur : *Commune*

Le projet : **Réduction des risques en milieu festif – Déploiement du projet**

Description du projet :

La genèse du projet est partie du constat intercommunal commun des problématiques liés aux assuétudes. Chaque PCS des communes de Florennes, Philippeville et Viroinval ayant une implication dans ce domaine, il est apparu évident de mutualiser nos actions. La mutualisation des actions nous permet d'enrichir notre projet, de le faire grandir et de se soutenir mutuellement. La problématique des assuétudes est vaste et il nous semble important que les fêtards sortant dans nos 3 entités puissent remarquer qu'une ligne de conduite identique est mise en place sur les 3 territoires qui sont proches géographiquement. Les fêtards de Viroinval se rendant régulièrement sur les festifs de Philippeville, voire de Florennes et inversement.

Forme d'intervention et montant attribué : **Don de 13 500 €**

* * * * *

Le porteur : **Quali3Team**

Spécificité du porteur : *ASBL*

Nom du projet : **Déploiement et aménagement**

Description du projet :

Continuation de l'aménagement d'une partie du Lac de Féronval pour les entraînements et compétitions, en eau libre pour l'école de triathlon. Mise en place de chalets pour le stockage du matériel tel que gilets de sauvetages, rames, matériaux logistiques pour l'organisation d'épreuves. Aménagement de la mise à l'eau, rampe d'accès ou ponton. L'amélioration du site de natation permettra l'ouverture de celui-ci à tous les autres jeunes triathlètes de Belgique et du nord de la France, via les différentes fédérations et clubs de triathlon. Egalement une ouverture vers la discipline de natation en eau libre via la fédération belge de natation.

Forme d'intervention et montant attribué : **Don de 7 100 €**

* * * * *

Nom du porteur : **Aquascope de Virelles**

Spécificité du porteur : *ASBL*

Le projet : **Informatisation de l'Asbl**

Description du projet :

Développer des outils informatiques de communication et de gestion afin de simplifier la gestion, faciliter la communication tant entre salariés qu'avec nos volontaires et le grand public. Le projet comprend 4 axes :

1. Créer un réseau informatique : actuellement les ordinateurs ne sont pas reliés. Il n'y a pas de backup. Par contre le câblage ou le WI-FI pour se connecter à internet existe mais pas entre les différents bâtiments. Le CREAVES n'a pas d'ordinateur et n'a pas accès à internet. Le service technique dispose d'un ordinateur complètement dépassé...
2. Créer un programme informatique pour gérer notre activité. Renouveler le site internet qui a plus de 12 ans, le rendre plus interactif, permettre les réservations - paiements en ligne pour éviter de devoir chercher manuellement dans les extraits de compte bancaire.
3. Le projet CAMERA (36.466 € HTVA) vise à renouveler les caméras qui nous donnent des images très précieuses pour montrer aux enfants et aux familles tout ce qu'il y a à voir sur le site avant de s'y plonger. Elles sont utilisées lors des sensibilisations de l'équipe ERE et encore plus par les accompagnateurs nature bénévoles qui interviennent qui y ont un support à leurs yeux indispensables pour mener un groupe classe, un groupe de pensionnés ou tout simplement avec le grand public dans le cadre du tourisme vert.
4. Remplacer l'installation téléphonique en la rationalisation. Après les frais de câblage et de nouvelle installation, réussir à diminuer la facture mensuelle de 50 %.

Forme d'intervention et montant attribué : **Don de 23 050 €**

* * * * *

Nom du porteur : **Le Répit**

Spécificité du porteur : *ASBL*

Le projet : **Soutien à la décentralisation des entretiens**

Description du projet :

La zone de prise en charge du Répit étant assez étendue, nous avons souhaité l'accroissement de la disponibilité de l'équipe dans d'autres communes afin de répondre aux demandes des usagers plus éloignés de nos bureaux. Ainsi, nous allons en entretiens décentralisés sur 8 communes (Chimay, Momignies, Froidchapelle, Beaumont, Sivry-Rance, Walcourt, Philippeville et Florennes). En 2016, 270 entretiens ont été réalisés en décentralisés contre 185 en 2015. Les entretiens décentralisés représentent plus d'un tiers de la totalité de nos rendez-vous et ceux-ci ont augmenté par rapport à l'an dernier. Ils permettent aux personnes ayant des difficultés à se déplacer (vu le manque de transports en commun dans les zones rurales) de pouvoir néanmoins bénéficier de nos services sur leur commune. De plus, puisque nos entretiens se font dans les locaux de nos partenaires, cela nous permet de pouvoir relayer directement la personne vers les autres services comme les PCS ; parfois encore méconnu de la population. C'est donc là toute l'importance d'optimaliser cet aspect de notre mission d'accompagnement.

Forme d'intervention et montant attribué : **Don de 7 215 €**

* * * *

Nom du porteur : **Cercles des Naturalistes de Belgique**

Spécificité du porteur : *ASBL*

Le projet : **Déploiement des activités relatives à la mycologie - Equipements**

Description du projet :

Projet présenté dans le cadre des 60 ans de notre asbl (en 2017) : réalisation d'un poster (grand public) sur les champignons aux quatre saisons, réalisation d'une farde à rabat publicitaire (colloques, conférences de presse, stages,…), acquisition de 10 microscopes pour les stages de mycologie (étude des champignons) qui rencontrent de plus en plus de succès et réalisation d'une farde cartonnée à deux anneaux (dos de 7 cm) destinée à recevoir les diverses notes de cours distribuées aux +/- 200 guides nature en formation chaque année. Le poster et les deux fardes seront produites à 1.000 exemplaires chacun.

Forme d'intervention et montant attribué : **Don de 3 000 €**

* * * * *

Nom du porteur : **Musée du Petit Format**

Spécificité du porteur : *ASBL*

Le projet : **35 années d'itinérance du Musée du Petit Format**

Description du projet :

Après 35 années d'activité, le Musée du Petit Format est devenu une institution reconnue. Toutefois, son institutionnalisation a freiné son activité itinérante. Qu'à cela ne tienne, le Musée repart sur les routes à la rencontre de son public. Le projet consiste à développer davantage et à pérenniser le concept de musée itinérant à travers le sud du Hainaut et du Namurois. Retrouver une plus grande itinérance pour renouer avec un public plus vaste et plus diversifié. En proposant davantage d'ateliers pédagogiques créatifs (gravure, sérigraphie, action-painting,…) et mieux ciblés (développement d'un pôle pédagogique pour les maternelles), de nouvelles expositions uniquement créées pour l'itinérance (p. ex. : « Y'a pas photo ») et en proposant des nouvelles formes d'itinérance (conférences-exposés : une conférence/deux orateurs sur des sujets ciblés), le Musée veut devenir, au moyen d'une communication performante, affinée et ciblée, un acteur artistique incontournable de la région.

Forme d'intervention et montant attribué : **Don de 33 000 €**

* * * * *

Nom du porteur : **L'Etape-MENA**

Spécificité du porteur : *ASBL*

Le projet : **Hippothérapie pour notre institution**

Description du projet :

Notre projet vise à proposer aux MENA une activité pédagogique régulière : l'hippothérapie. Cette pratique permet aux utilisateurs d'entrer en relation d'une autre manière qu'avec la parole. Le cheval sera utilisé pour atteindre différents objectifs dans la construction de l'identité de nos bénéficiaires. Plusieurs axes de travail seront mis en avant, notamment basés sur la relation saine sans préjugé et la gestion des émotions que le cheval va éventuellement provoquer. Notre projet vise deux chevaux en demi-pension : un poney pour les plus jeunes enfants et un « double poney » pour les plus grands, dans une structure adaptée à cette pratique. Cette formule offre la possibilité au lieu de se créer, de leur permettre de se retrouver sans devoir "jouer un rôle" que le groupe impose ou attend de manière informelle au centre (la vie en communauté est énergivore et exige un ajustement constant à l'autre), et d'engager les jeunes dans la responsabilisation des différents soins que demande un animal et le cheval en particulier. De manière transversale, il est bien question ici d'offrir aux MENA un espace d'apaisement et d'équilibre psychologique.

Forme d'intervention et montant attribué : **Don de 60 000 €**

* * * * *

Nom du porteur : **Clos du Chemin Vert**

Spécificité du porteur : *ASBL*

Le projet : **Groupement de la Botte**

Description du projet :

Adhésion de huit institutions de la région à un groupement d'employeurs afin de partager une personne ressource. Cet engagement se ferait par l'intermédiaire d'un groupement d'employeurs existant, Basic+, qui nous dédierait un travailleur qu'il engagerait sur base de nos besoins et attentes.

Forme d'intervention et montant attribué : **Don de 13 329 €**

* * * * *

Nom du porteur : **Promotion sociale de Couvin**

Spécificité du porteur : *ECOLE*

Le projet : **Organisation d'une 1ère année Aide Familiale / Aide-Soignante**

Description du projet :

Pour rappel, la 1ère année AFAS est le tronc commun débouchant sur une seconde année divisée en 2 groupes ou formations : la formation "Aide familiale" et la formation "Aide-soignante". La prochaine 1ère année commune devrait débuter en septembre 2017 et se terminer 18 mois plus tard. Si le schéma est similaire à cette année, de 20 à 25 étudiants seraient menés à la certification en juin 2019. Cette section POURVOYEUSE d'emplois pour l'ADMR de CHIMAY, la C.S.D. et autres résidences telles que les Rièzes-et-les-Sarts, le Home St-Joseph, le Chalon, pour ne citer que celles qui ont engagé nos dernières Aides familiales et Aides-soignantes certifiées est vitale pour notre région.

Forme d'intervention et montant attribué : **Don de 45 906,80 €**

* * * * *

Nom du porteur : **Maison du Tourisme Pays des Lacs**

Spécificité du porteur : *ASBL*

Le projet : **Forêt du Pays de Chimay - suite**

Description du projet :

Valorisation touristique du patrimoine naturel de la Forêt du Pays de Chimay. Partant du constat d'une demande croissante de la population pour un usage social de la forêt, le Commissariat général au Tourisme (CGT) a décidé de développer une nouvelle filière touristique basée sur la forêt. Parmi les grands massifs forestiers stratégiques identifiés, sont repris les bois du sud de l'Entre-Sambre-et-Meuse (ESM), sous l'appellation commune « Forêt du Pays de Chimay ». Suite à un appel à candidature en 2009 et grâce à la mobilisation de nombreux acteurs locaux, notre candidature introduite par le Parc Viroin-Hermeton est acceptée en tant que projet pilote. Plusieurs subsides wallons ont été octroyés pour coordonner la planification et la mise en œuvre d'un projet touristique global. Aujourd'hui doté d'un slogan « Aux sources de la Forêt, osez la nature » et d'un logo, le massif doit encore mettre en œuvre de nouveaux produits touristiques et surtout, les promouvoir afin de développer une image forte de la région du sud de l'ESM. L'objectif avoué du projet est de renforcer l'économie locale via le tourisme forestier dans une optique de développement durable.
L'asbl Maison du Tourisme Pays des Lacs assurera le suivi de plusieurs projets dans le cadre notamment des programmations européennes (Leader, PWDR, Interreg). Les nouveaux programmes s'étendent de 2016 à 2023. Projet pour lequel l'intervention de la Fondation Chimay-Wartoise est sollicitée :
- PWDR - mesure 16.3 : « Valorisation touristique du patrimoine naturel de la Forêt du Pays de Chimay » en collaboration avec le Parc naturel Viroin-Hermeton : Fiche validée par le C.G.T., en attente de l'arrêté ministériel.

Forme d'intervention et montant attribué : **Don de 60 000 €**

* * * * *

Nom du porteur : **La Souricelle**

Spécificité du porteur : *ASBL*

Le projet : **Déploiement des activités de l'ASBL**

Description du projet :

Développement de l'activité La Souricelle nature et pédagogie sous 4 axes :

- Aménagement de l'espace extérieur : Création d'une aire de jeux de plein air, clôturée, homologuée, aux normes et respectant les règles de sécurité élémentaires.
- Enrichissement du matériel déjà présent : matériel psychomoteur pour compléter celui déjà existant (module Wesco et petit matériel), outils pédagogiques et matériel didactique (outils permettant le travail de la laine, four à pain, moulin à farine, tableau…).
- Outils de Communication : flyer, stickers de voiture, bâches publicitaires, parution d'annonce dans journaux locaux, carte de visite…
- Aménagement de l'espace intérieur : table, chaise, et mobilier plus adapté à notre public, escabeau, porte-manteau, bancs…

Forme d'intervention et montant attribué : **Don de 30 000 €**

* * * * *

Nom du porteur : **Asbl DIRE / Ecomusée du Viroin (ULB)**

Spécificité du porteur : *ASBL*

Le projet : **Acquisition d'une collection de cuisinières–jouets des XIX et XXèmes siècles**

Description du projet :

En 2004, l'Écomusée du Viroin a présenté une sélection de la collection de cuisinières-jouets rassemblée par Brigitte Remy depuis 1970. Originaire de Couvin, Brigitte Remy est issue d'une famille de métallurgistes qui s'est illustrée dans la fabrication d'appareils de chauffage et de cuisinières. Voyageant beaucoup pour ses affaires, elle a mis à profit ses déplacements pour constamment enrichir sa collection. Grâce à une recherche méthodique parmi les antiquaires et au hasard des brocantes, elle a pu rassembler plus de 130 pièces, toutes en état de marche, qui constituent une collection unique au monde. L'exposition présentée à Treignes en 2004 fut agrémentée de quelques pièces de notre propre collection pour faire (re)découvrir leur richesse décorative. Madame Remy, née en 1943, va quitter son domicile fin 2017 pour un plus petit appartement où elle n'aura plus la place d'entreposer sa collection. Elle a donc le choix entre la vendre pièce par pièce à des collectionneurs ou la voir réunie dans une institution qui la mettra en valeur et de préférence dans sa région d'origine. Elle ne désire cependant pas la voir dispersée, ni léser ses héritiers. L'estimation de plus de la moitié de sa collection est basée sur les valeurs d'assurances agréées par la compagnie Léon Eeckman art & insurance, lors de l'exposition présentée à l'Écomusée du Viroin en 2004. La collection, à laquelle il faut ajouter les enrichissements effectués depuis, est estimée à 36 660 €. Madame Remy nous propose de nous céder sa collection en nous faisant don de la moitié de sa valeur, soit 18 330 €, si nous lui versons l'autre moitié soit 18 330 €.

Forme d'intervention et montant attribué : **Don de 19 531 €**

* * * * *

Nom du porteur : **Promotion Sociale de Chimay**

Spécificité du porteur : *ECOLE*

Le projet : **Continuer à proposer une offre de formation multiple et diversifier les techniques d'apprentissages**

Description du projet :

Notre projet est double, continuer à proposer une offre de cours le plus large possible et diversifier nos techniques d'enseignement grâce aux tableaux blancs interactifs.
Le premier axe est une demande d'aide pour organiser certains cours et l'autre est une demande des enseignants. Celui-ci est né d'une formation de base suivie par deux enseignantes, prêtes à poursuivre leur apprentissage mais aussi, à guider le reste du corps professoral. Nous développons de plus en plus des projets axés sur la transversalité des compétences, beaucoup d'unités d'enseignement se prêtent à ce genre de mise en commun. Outre la volonté d'enseigner "avec son temps", nous voulons activer les différentes mémoires de l'élève par le biais d'un support visuel, sonore, et offrant tellement plus de possibilités que notre craie sur son tableau noir ; en gardant au premier plan l'envie de rendre l'élève maître de ses apprentissages grâce à l'interactivité qu'offre le matériel. L'élève apprend en direct avec un paramétrage judicieux qui lui permet de réaliser des essais/erreurs et d'en sortir grandi.

Forme d'intervention et montant attribué : **Don de 34 042,80 €**

* * * * *

Nom du porteur : **Asbl Grand Angle**

Spécificité du porteur : *ASBL*

Le projet : **Ciné-Chaplin**

Description du projet :

Rénovation du Ciné-Chaplin. L'avenir du bâtiment et donc du cinéma étant incertain depuis bientôt 4 ans, nous n'avons plus investi dans l'embellissement et l'entretien régulier a été minimum. Aujourd'hui, vu les nouvelles perspectives, il nous paraît opportun de reprendre notre plan d'aménagement pour redonner une nouvelle vie à la salle.

Forme d'intervention et montant attribué : **Don de 18 000 €**

* * * * *

Nom du porteur : **Les Goélands**

Spécificité du porteur : *ASBL*

Le projet : **Mise en place d'une comédie musicale**

Description du projet :

La comédie musicale "LE MANEGE DES RÊVES" (titre provisoire, à confirmer) va permettre de valoriser et d'intégrer nos 72 bénéficiaires dans un projet destiné à divertir un vaste public (familial, écoles, associations) et de leur donner un formidable outil de reconnaissance. Mais en aval de cette reconnaissance, il y a (aura) :

- un immense travail de création (scénario, dialogues, expression) ;
- un énorme investissement non seulement dans la mise en scène (faisant appel à tous les arts de la scène) mais aussi dans toutes les commissions annexes d'un tel projet (décors, accessoires, costumes, publicité, ...) ;
- des rencontres de partenaires (musiciens, choristes, danseurs, enfants…) qui vont ouvrir et enrichir les relations. Ce projet va aussi permettre d'aborder indirectement des problématiques rencontrées par nos résidents... Les relations amoureuses, l'emprise des parents, la difficulté de vivre une vie d'adulte... ces thématiques sont le filigrane de la comédie qui peut faire de celle-ci un exutoire, voire un outil de réflexion...

Forme d'intervention et montant attribué : **Don de 7 000 €**

* * * * *

Nom du porteur : **Bibliothèque communale de Chimay**

Spécificité du porteur : *Commune*

Le projet : **Développement d'un guichet-relais pour documenter les enfants « DYS », leurs familles et les professionnels**

Description du projet :

Partis du constat que 5 à 10 % des enfants présentent des troubles d'apprentissage, nous voudrions créer un guichet-relais dans notre bibliothèque pour aider les personnes « dys » : dyslexiques. L'objectif est qu'elles trouvent plus de plaisir dans la lecture. Le projet s'articulera autour de la constitution d'un fonds documentaire spécialisé qui comprendra des livres avec plusieurs niveaux de lecture, des médias et des jeux. Ce fonds proposera aussi de la littérature scientifique et vulgarisée sur ces particularités pour les parents et les professionnels de l'éducation /rééducation. En outre, un espace facile à lire sera aménagé avec du matériel adapté, c'est-à-dire des ordinateurs, tablettes et liseuses, pourvus des logiciels et applications dédiées. Cette zone sera également accessible aux autres personnes souffrant de troubles similaires tels les TDA/H, autistes,... La bibliothèque sera un relais d'information et de documentation et organisera des activités de sensibilisation pour tous les publics dont les plus fragilisés.

Forme d'intervention et montant attribué : **Don de 50 000 €**

* * * * *

Nom du porteur : **Echange Asbl**

Spécificité du porteur : *ASBL*

Le projet : **Toujours frais !**

Description du projet :

Notre ASBL apporte une aide alimentaire à des ménages en situation de précarité. C'est son activité principale. Pour élargir son offre alimentaire, notre ASBL achète des vivres frais ou surgelés : fruits,

légumes, produits laitiers ... dans les commerces de la région ou sur le marché de Chimay. Elle reçoit aussi très régulièrement des vivres frais ou surgelés qui viennent de grandes surfaces et qui transitent par la Banque Alimentaire de Charleroi. Notre projet est d'optimiser la conservation de ces vivres et de pouvoir ainsi les distribuer, dans le meilleur état possible, à des familles qui en consomment peu. La finalité de notre projet est donc d'améliorer la qualité et la variété des vivres que nous distribuons, mais aussi de familiariser les ménages aidés à l'utilisation et à la consommation de vivres frais.

Forme d'intervention et montant attribué : **Don de 13 730 €**

* * * * *

Nom du porteur : **CPAS de Momignies**

Spécificité du porteur : *CPAS*

Le projet : **PEEPI**

Description du projet :

Mise en place de la méthode PEEPI au CPAS de Momignies. Le CPAS de Momignies a pour projet de mettre en place un service d'insertion sociale. Il faut savoir que lorsqu'une personne bénéficie d'un revenu d'intégration sociale, celle-ci est envoyée chez l'agent d'insertion qui réalise un Projet Individualisé d'Intégration Sociale (PIIS). Ce PIIS vise uniquement à établir les étapes nécessaires et les objectifs en vue de l'insertion socioprofessionnelle (art 60§7, formations, recherches d'emplois, etc.) en oubliant totalement l'insertion sociale (logement, santé, budget, transport, etc.). Selon nous, il est donc indispensable d'effectuer tout un travail avec la personne avant de penser à l'emploi ou à la formation. C'est pourquoi, un service d'insertion sociale serait nécessaire tant pour le bénéficiaire que pour le travailleur social. Dans le service d'insertion sociale, on souhaiterait travailler avec la méthode PEEPI (Protocole d'Elaboration et d'Evaluation des Parcours d'Intégration) qui permettrait à la personne d'identifier son projet, de repérer ce qui la freine et de choisir des actions lui permettant d'avancer. La méthode PEEPI est donc un logiciel informatique qui permet aux bénéficiaires, à côté de leur assistant social, de construire leur propre parcours professionnel directement sur l'application PEEPI. C'est pour cela, que nous introduisons une demande à la Fondation Chimay-Wartoise pour que l'on puisse obtenir un financement : pour le logiciel informatique PEEPI, pour les trois journées de formation et pour l'engagement d'un mi-temps assistant social supplémentaire.

Forme d'intervention et montant attribué : **Don de 40 000 €**

* * * * *

Nom du porteur : **CNABH Asbl**

Spécificité du porteur : *ASBL*

Le projet : **Valorisation du Ravel Momignies - Chimay**

Description du projet :

Après avoir planifié et réalisé un important cahier de plantations de l'arboretum Momignies-Chimay (depuis 2012) qui se terminera cet automne, nous souhaitons améliorer l'attractivité de ce tronçon par des aménagements de trois natures :
- Aménagements techniques (auvent sur table pique-nique) ;
- Aménagements didactiques (panneaux informatifs, nichoirs) ;

- Aménagements artistiques (sculptures & cadrans solaires). Un volet maintenance du site est également envisagé avec l'acquisition d'un équipement d'arrosage afin d'assurer une autonomie au niveau des services communaux.

Une fois terminé, ce parcours arboré sera le support idéal pour une multitude d'activités, tant touristiques, scolaires, sportives que naturalistes.

Ce projet rassemble dès sa conception différents acteurs : Maison des jeunes, écoles, ASBL, association philanthropique, qui apportent chacune leur contribution en fonction de leur spécificité. Le CNABH assure la coordination de l'ensemble.

Forme d'intervention et montant attribué : **Don de 18 000 €**

* * * * *

Annexe 9

Les actions soutenues dans le cadre de l'initiative Action Régionale classées par axe

A. JEUNES

Fiche n° 01

Type d'action : en faveur des enseignants, des jeunes, formation et emploi
Nom de l'action : **Vitamine Music - animations dans les écoles**

Description :

En 2017, nous avons décidé de continuer le travail dans les écoles et d'aider les classes dans différents projets ; fêtes scolaires, chorales, activités diverses, petits concerts dans les homes pour certaines écoles, concerts ou représentations devant les parents afin de les sensibiliser à l'éducation musicale.

→ Ateliers d'éveil musical dans les écoles fondamentales de la région

8 personnes travaillent dans les écoles, selon un horaire propre à chacune. Une demande importante des écoles, une région demandeuse ont fait que :

- 43 implantations ont été visitées, 183 classes ont reçu au moins 10 séances d'éveil musical,
- 3.228 enfants sont concernés, soit plus de la moitié de la population scolaire de la zone. Ces chiffres sont en augmentation.

→ Activités avec Zim Boum Trad

Ce groupe de danse traditionnelle a travaillé dans les écoles sous forme de séances de préparation, en général 3 par classe, et organisation d'un bal d'enfants en clotûre; un grand succès à Monceau-Imbrechies, l'Heureux Abri de Momignies, Macon, Boussu-lez-Walcourt, Rièzes, EC de Froidchapelle, Sts-Pierre-et-Paul de Chimay, EL des 3 vallées à Nismes, EFC Mariembourg, EFC de Frasnes.

Partenaires :

Vitamine Music
Zim Boum Trad
Les écoles fondamentales de la région, tous réseaux confondus
Fondation Chimay-Wartoise

Résultats atteint ou public concerné :

Les animatrices se mettent à la disposition des enseignants afin de bien intégrer le cours d'éducation musicale dans l'horaire et les activités des classes.

Plus de demandes concernant les animations d'éveil musical ; une personne à mi-temps engagée pour renforcer l'équipe.

Fiche n° 02-1

Type d'action : en faveur des enseignants, des jeunes, formation et emploi
Nom de l'action : **Vitamine Music – journée Mus'école**

Description :

Le 26 mai 2017 s'est déroulée la 18ème journée Mus'école, journée de formation des enseignants des écoles fondamentales.
Ces 30 ateliers ont eu lieu, à Couvin, au Couvidôme et dans deux écoles qui nous ont aimablement prêté leurs locaux.

Nouvelle formule proposée ; 1 seul atelier de 4h, qui permet un approfondissement des compétences et techniques proposées. Lors de l'évaluation avec les directeurs, il a été décidé de poursuivre dans cette optique.
Ces ateliers se répartissaient en trois thèmes, à savoir :

- le pilier artistique et musical qui fit le succès de la journée Mus'école depuis ses premières éditions (16 ateliers),
- le thème relationnel (5 ateliers),
- le thème technique (9 ateliers).

La liste des ateliers proposés pour cette journée est reprise ci-après.
Lors de cette édition, nous avons reçu la visite de Madame la Ministre de l'Education, Marie-Martine Schyns. Après une présentation de la journée et des acteurs principaux de celle-ci et une visite de quelques ateliers, elle s'est adressée à l'assemblée des enseignants, directeurs…

Partenaires :

Organisation ; Vitamine Music
Chimay Gestion
Fondation Chimay-Wartoise
Forsud
L'Athénée Jean Rey de Couvin
L'Ecole Saint-Joseph de Couvin
Couvidôme

Résultat atteint ou public concerné :

Tous les enseignants et directeurs, 600 personnes, de toutes les écoles, tous réseaux confondus.

Cette journée est fortement appréciée et souhaitée chaque année par les enseignants.

Fiche n° 02-2

Journée Mus'école du 26 mai 2017 : Liste des ateliers proposés

Atelier n° 1 : Chant choral – Gilles Massart - 30 personnes

Atelier n° 2 : Quand la musique se raconte – Laurence Mus JMN - 20 personnes

Atelier n° 3 : L'éveil au patrimoine – Robin Penay - 30 personnes

Atelier n° 4 : Mettons nos enfants dehors – Virelles éducatif - 20 personnes

Atelier n° 5* : Formation en cours de carrière – Dominique Buffin FOCEF - 16 personnes

Atelier n° 6 : Enluminure – Felipe Martinez - 16 personnes

Atelier n° 7 : Informatique-robotique – Erick Mascart – IF3N - 20 personnes

Atelier n° 8 : Animation makey-makey – Domenico Curcio - 20 personnes

Atelier n° 9 : Sur le fil de l'imaginaire… - Marie-Anne Squevin - 12 personnes

Atelier n° 10 : Comportements difficiles – Paul Leurquin - 20 personnes

Atelier n° 11 : Initiation à l'improvisation théâtrale – Joël Drygalsky - 16 personnes

Atelier n° 12 : Fabrication de jouets – Petits débrouillards - 16 personnes

Atelier n° 13 : La chimie du bicarbonate de soude – Petits débrouillards - 16 personnes

Atelier n° 14 : La Terre… - Petits débrouillards - 16 personnes

Atelier n° 15 : Cirque Thomas - 20 personnes

Atelier n° 16 : Grimages – Audrey Dossche - 16 personnes

Atelier n° 17 : Braingym - Muriel Albert - 20 personnes

Atelier n° 18 : Jeux – Sabrina Smet - 16 personnes

Atelier n° 19 : Peinture – Olivier De Nato - 18 personnes

Atelier n° 20 : Outils citoyens au service de la classe – Jean-Pol Basile - 20 personnes

Atelier n° 21 : Gravure – Alain Deflandre - 15 personnes

Atelier n° 22 : Zim Boum Trad – Etienne Evrats/Marinette Bonnert - 30 personnes

Atelier n° 23 : Sophrologie – Anne Tomisinec - 20 personnes

Atelier n° 24 : Octofun – Fabienne Loutsch - 20 personnes

Atelier n° 25 : Communication non violente – Isabelle De Wée - 20 personnes

Atelier n° 26 : Ateliers Récup' – Jasna Cattonar - 15 personnes

Atelier n° 27 : Art floral – Bylau Laurence Fontaine - 20 personnes

Atelier n° 28 : Art floral – Jardin de Léontine – Anne Ferrière - 20 personnes

Atelier n° 29 : Parcours audace – D. Lien/Eric Jennequin - 18 personnes

Atelier n° 30 : Marche nordique – Thérèse Pire, Jean-Pol Colin - 20 personnes

**Atelier uniquement pour les directeurs d'écoles*

Fiche n° 03

Type d'action : En faveur des jeunes et des adultes
Nom de l'action : **Vitamine Music - activités extrascolaires**

Description :

. → ***Cours de guitare****, pour enfants, ados, adultes (accompagnement, électrique, ukulélé,...),*
- Cours de violon *pour enfants et adultes,*
- Atelier d'écriture de chansons*,*
- Cours de piano *d'accompagnement pour adultes.*
- Cours de djembé *; nouveauté en septembre 2017 !*

Ces activités continuent à l'Académie de musique de Couvin ou à l'ISM de Pesche durant toute l'année scolaire avec plus de 60 participants. Une représentation en fin d'année a été fort appréciée par de nombreux parents.
→ ***Atout Choeur – Chorale d'adultes***
Une quarantaine de personnes se réunissent tous les jeudis au Centre culturel Sudhaina pour aborder la polyphonie vocale de bonne qualité.
La chorale est dirigée par Gilles Massart , chef de chœur reconnu, spécialisé dans la chanson française.

- Nombreux concerts en Belgique et en France avec la Suite Goldman et un nouveau programme Jazzy-Gospel.
- Participation au Festival de Jazz d'Hirson.
- 25 juin, concert d'ouverture des 10 ans d'Atout-Chœur.
- Début des enregistrements du CD Goldman.

→ ***Stages pendant les vacances***
En 2017, des stages sont organisés pendant les vacances scolaires par nos animatrices dans la région ou à l'extérieur (*entité de Philippeville, par exemple*)
Musique et langues - Bouillons de Cultures
Musique et psychomotricité - Vitamine Music
Musique en orchestre - Vitamine Music
→ ***Autres activités***
- Journées, matinées ou soirées dans les maisons de jeunes, plaines de jeux, centre aéré,…
- Collaboration avec Les Goélands : aide artistique et musicale avec la chorale des Goélands, travail effectué par une animatrice tous les mercredis.

Partenaires :

Vitamine Music
Fondation Chimay-Wartoise
Bouillons de Cultures
Académie de musique de Couvin
ISM de Pesche
Ville de Couvin
Sudhaina
Soo Foly Asbl

Résultat atteint ou public concerné :

Plus de 200 personnes (enfants, jeunes et adultes) participent à l'une ou l'autre de ces activités musicales.

Fiche n° 04-1

Type d'action : en faveur des jeunes
Nom de l'action : **Ecole Lien**

Description :

Active depuis 2008, Ecole Lien existe au travers de plusieurs réunions, conférences, débats durant lesquels le monde scolaire et les services sociaux qui gravitent autour d'elle apprennent à se connaître mais aussi à développer des projets communs.

Bien sûr, cela s'adresse principalement aux enseignants, éducateurs, directeurs et assistants sociaux mais plus généralement à tous les acteurs locaux impliqués dans le service et/ou l'accompagnement des jeunes et leurs familles, mais aussi aux instances et services avec lesquels ils sont amenés à collaborer. Dans un secteur où les équipes ont tendance à évoluer très fortement, le besoin est d'autant plus présent.

Un groupe de pilotage assure l'organisation et la coordination des partenaires.

Vous pouvez retrouver un aperçu des actions sur le site www.ecolelien.org.

En 2017, les activités développées étaient les suivantes :

- 23 mars en soirée : conférence sur les OCTOFUN.
- 21 avril en matinée : plateforme « panel des ressources ».
- 18 mai en soirée : conférence de B. Humbeeck sur la coéducation à Couvin.
- 3 juillet en matinée : évaluation de la plateforme et perspectives pour l'année scolaire suivante.
- 13 octobre : université d'automne.
- 21 novembre : projection/débat du film « Une idée folle » à Couvin.

En moyenne de 25 à 50 participants sont actifs au sein de la plateforme pour ces différentes activités.
Deux journées de formation sur les DYS ont regroupé 30 participants (30/1 et 6/2).

Pilotage :

- l'AMO Oxyjeune comme référent.
- Denis Xhrouet, directeur Clos du Chemin vert ; Benoît Constant du Collège St-Joseph ; Annick Poulain, CPMS libre de Chimay ; Boris Marique, CPMS FWB des écoles de Rance et Beaumont, Olivier Hublet école communale de Sivry et administrateur Forsud, Didier Bry, préfet Athénée royal de Chimay et Pascale Leclercq de l'AMO le CIAC.

Public concerné :

- Enseignants, éducateurs et directeurs du fondamental et du secondaire, tous réseaux confondus.
- CPMS et PSE, tous réseaux confondus.
- Service de l'Aide à la Jeunesse (SAJ), Service de Protection Judiciaire (SPJ), des services comme les équipes mobiles, médiateurs scolaires, Centres de Santé Mentale, Centres d'hébergement, le PCS, ONE, CPAS, ATL, écoles des devoirs…, tous intervenants de première ligne.

Fiche n° 04-2

Type d'action : en faveur des jeunes
Nom de l'action : **Ecole Lien – Université d'automne – liste des ateliers**

1. Le dialogue entre les générations – Y-P. Honorez : Coach-Conseil indépendant
2. Comprendre la jeunesse d'aujourd'hui – G. Bajoit : Sociologue à l'UCL
3. Le pack de productivité
4. le pack stages
5. le pack TFE
6. la gestion du temps
7. Mindmapping
8. Logiciels gratuits
9. Méthode collaborative / gestion de projets – F. Bronsart et associés
10. Atelier Braingym – M. Albert
11. Les intelligences multiples au cœur des apprentissages : effet de mode ou plus-value réelle ? – G. Botty et E. Willems : formateur d'adultes et chercheur en éducation.
12. Comprendre les « dysfficultés » pour agir efficacement – Marine Biset : Neuropsychologue
13. « Rendre désirable ce qui est obligatoire ». Réflexion sur l'apprentissage et pistes d'actions – L. Guillaume et J-F Manil : instituteurs, formateurs, docteurs en éducation
14. Une toute autre école est possible – B. Delvaux : sociologue chercheur au Girsef.
15. « L'optimisme, c'est contagieux ! » - C. Schwennicke : licencié en psychologie et sciences de l'éducation
16. Pour une éducation à la citoyenneté – C. Leleux : Philosophe et enseignante
17. Comment accompagner les fragilités des élèves pour mieux les accrocher ? Comment accompagner les écoles pour les rendre plus inclusives ? – B. Derbaix : philosophe, sociologue et enseignant
18. De l'ouverture à la différence à un meilleur vivre ensemble – P. Biélande : Sciences économique et sociales, projet « Ecole du Vivre Ensemble ».
19. Les risques d'une éducation sans peine – J-P. Lebrun : Psychiatre et psychanalyste
20. Comment aider les jeunes à concrétiser leur rêve dans un projet de vie – A-F Lambert : formatrice d'adultes
21. Gestion de classe et des comportements – V. Vender Stappen : formatrice et coach

Pilotage :

- l'AMO Oxyjeune comme référent.
- Denis Xhrouet, directeur Clos du Chemin vert ; Benoît Constant du Collège St-Joseph ; Annick Poulain, CPMS libre de Chimay ; Boris Marique, CPMS FWB des écoles de Rance et Beaumont, Olivier Hublet école communale de Sivry et administrateur Forsud, Didier Bry, préfet Athénée royal de Chimay et Pascale Leclercq de l'AMO le CIAC.

Publics bénéficiaires :

- Enseignants, éducateurs et directeurs du fondamental et du secondaire, tous réseaux confondus.
- CPMS et PSE, tous réseaux confondus.
- Service de l'Aide à la Jeunesse (SAJ), Service de Protection Judiciaire (SPJ), des services comme les équipes mobiles, médiateurs scolaires, Centres de Santé Mentale, Centres d'hébergement, le PCS, ONE, CPAS, ATL, écoles des devoirs…, tous intervenants de première ligne.

Fiche n° 05

Type d'action : en faveur des jeunes
Nom de l'action : **Forsud asbl – Cellule TIC à l'école**

Description :

"TIC à l'école" a pour objectif de développer les **compétences numériques des enseignants et des élèves** de l'enseignement fondamental en les aidant à intégrer au mieux les outils numériques dans l'école et dans la classe.

Une **équipe** TIC logée au sein de l'asbl Forsud :

- Erick Mascart, coordinateur, animateur, technicien, coach, etc.
- Séverine Vantournhoudt, remplacée en septembre 2017 par Laurence Bourguignon, enseignante pédago-Tic,
- Maxime Laffineur, animateur et technicien.

Pilotage de **57 projets** pour 26 écoles & 49 implantations dont 18 projets labellisés « École numérique » :

- Informations, échanges, cafés numériques à l'école,
- Accompagnement pédago-tic individuel,
- Animations code/robotique dans les classes,
- Support technique et maintenance (65 implantations accompagnées),
- Mise à disposition de matériel, conseils à l'achat, suivi des SAV,
- Évaluation et perspectives du numérique à l'école sur notre territoire.

Carte dynamique des projets :
http://u.osmfr.org/m/6599/

En termes d'**équipement**, le budget investi par la Fondation depuis 2013 s'élève à **€366.657.94**.

On constate qu'avec un investissement de 40% du matériel, Forsud a réussi à plus que doubler la mise en mobilisant tant les budgets Région Wallonne que via les apports sur fonds propres des écoles.

Connectivité
La connectivité à Internet, qui est à charge des écoles, a été **améliorée ou est en cours d'amélioration** pour une partie significative des implantations impliquées dans les projets TIC à l'école.

Émergence de **projets innovants**
Un pupitre numérique, mobilier original développé en collaboration avec Mathy By Bols à Mariembourg et E-notes, outil en ligne de suivi de l'élève et gestion des cotations durant son parcours scolaire.

Partenaires :

(outre ceux de l'asbl Forsud)

- Ecole Numérique (SPW) et l'Agence Wallonne du Numérique

1 équipement pour 4 élèves

- 143 TBI (75 via Forsud)
- 430 tablettes (217 via Forsud)
- 496 ordinateurs fixes et portables (86 via Forsud)
- Appareils photos, webcams, projecteurs
- + de 2 dispositifs de projection par implantation
- + de 2 systèmes interactifs par école

Fiche n° 06

Type d'action : en faveur des jeunes
Nom de l'action : **Forsud asbl**

Description :

C'est quoi ?

- Plateforme de formation continuée inter-réseaux pour l'enseignement fondamental du territoire de la Fondation, soit six communes (Chimay, Couvin, Momignies, Viroinval, Froidchapelle, Sivry-Rance).
- Initiative des directeurs de l'enseignement fondamental ordinaire et spécialisé.

En chiffres

30 écoles, 65 implantations, 4 réseaux, 520 enseignants et environ 5000 élèves.

But social : La force du lien

- Impulser des stratégies & promouvoir des actions pour la formation continuée.
- Coordonner aussi des initiatives pour les élèves et le personnel d'encadrement.

Une alliance gagnante

Toutes les directions de la « Zone » font partie de l'ASBL

- INTER-RÉSEAUX : Officiel FWB, officiel subventionné (communal), libre subventionné (confessionnel et non confessionnel).
- PARTENARIATS.
- FACILITATEUR : Harmonisation des procédures de remplacement.
- ORGANISATION : Trois fois par an, une rencontre pour se répartir les tâches et partager les informations entre écoles.

Dynamisation des formations

- REMPLACEMENT Levée du frein principal via appui financier de la Fondation.
- CHOIX : Choix collégial des thèmes + autonomie des enseignants.
- PROXIMITÉ : Priorité aux formations de proximité + Networking.
- ÉVOLUTION :
  Avant : +/- 30 enseignants pour 12h.
  2017-18 : + de 500 participations pour + de 200h.

Partenaires :

Les six communes, les Pouvoirs Organisateurs, les Centres culturels, les organismes de formation (IFC, FELSI, FOCEF, CECP, AGERS, ONE, ...)

Vitamine Music, Ecole Lien, Bouillons de Cultures, Petits Pas de la Botte, e-notes, etc.

Participation 2017-2018 :

267 h, 507 participants, soit environ 25% de formation en plus & 10% de participants en moins que l'année scolaire précédente.
290 remplacements (jour ou demi-jour).

Fiche n° 07

Type d'action : en faveur des jeunes

Nom de l'action : **Bouillons de Cultures**

Description :

Cette action vise à faciliter la pratique des langues par son utilisation dans la vie courante et à l'occasion de moments culturels, récréatifs et ludiques, de manière à renforcer le brassage culturel local à travers la pratique et l'apprentissage des langues. Il n'y a pas de public-cible particulier, cette action s'adresse à toute personne intéressée par la démarche. Les activités de Bouillons de Cultures ont débuté le 1er janvier 2009 avec l'engagement d'une coordinatrice. Une ASBL a été créée fin 2011. Elle compte actuellement un coordinateur et une animatrice et coordinatrice pédagogique et 5 animatrices à temps partiel.

Réalisations 2017 :

- Ateliers ludiques enfants et ado en anglais et néerlandais.
- Tables de conversation ado et adultes en anglais, espagnol et Russe.
- Stages de langues avec activités ludiques en collaboration avec les Centres culturels et des partenaires locaux pendant les vacances de Pâques, été et Toussaint.
- Animations langues dans les écoles pour les maternelles et primaires.
- Journée "Explor assoces" avec la Maison de Jeunes de Couvin et Infor Jeunes à destination des jeunes de 11-12 ans.
- Journées MIX Max à Sivry-Rance pour les élèves du primaires écoles communales et libres et les Maisons de jeunes.
- Animations et participations à des journées échanges Wallonie/Flandre et Belgique/Angleterre.
- Projet d'échange de jeunes avec la Flandre et l'étranger avec les Maisons de Jeunes.
- Séance hors cadre diffusion de films en VO en Espagnol et en Wallon.
- Participation à des événements grands publics avec une sensibilisation à la découverte des autres cultures et l'apprentissage des langues (Square des possibles à Sautin, Festival Wallon à Sivry).

Partenaires :

Les partenaires sont les 5 Centres culturels des Communes et La MJ de Chimay à travers des ateliers, des tables de conversation, des stages et des spectacles.

Les écoles à travers des échanges linguistiques, des animations et des participations à différentes manifestations avec l'aide des associations locales (projet Krachtenspel).

Les associations comme les PCS, Maison de jeunes, Bibliothèques Communales, Service ATL, Jumelage à Chimay.

Résultat :

nombre de personnes/activité :

Activités	Enfants	Ados	Adultes	TOTAL
Ateliers ludiques et tables de conversations	198	6	39	243
Stages de vacances	82			82
Echanges linguistiques avec les écoles		100		100
Animations scolaires	228			228
MIX MAX	347	40		387
Evénements et activités en partenariat avec les Centres Culturels et Associations		35	175	210
TOTAL				1250

Fiche n° 08

Type d'action : en faveur des jeunes
Nom de l'action : **Enseignement des langues : FODITIC**

Description :

Cette action a été mise en place en 2007 dans le cadre d'un premier appel à projets du FSE. En 2015, elle a été reconduite jusqu'en 2020 lors d'un second appel à projets du FSE. Elle consiste à dispenser des formations en langues modernes (anglais, espagnol et néerlandais) dans le sud Hainaut Namurois et ce, à travers une approche innovante, le e-learning et blended learning, qui accroît la flexibilité et l'individualisation de l'apprentissage. Cette méthode repose sur une combinaison de travail personnel sur un site internet dédié au cours d'une part ; et d'activité présentielle de restructuration sur les points faisant difficulté et de conversation, d'autre part.

L'action offre ainsi des possibilités de formation de qualité universitaire dans le domaine des langues. Ces formations, d'un niveau avancé, et dispensées par des professeurs sélectionnés par l'Institut des Langues Vivantes de l'UCL, se situent en aval des formations de promotion sociale, qu'elles ne concurrencent donc pas. Elles sont données à Chimay, Loverval et Binche.

L'intérêt de l'e-learning et du blended learning est la flexibilité qu'offre cette méthode d'apprentissage. Les participants soulignent également le caractère innovant, interactif des formations, ainsi que la taille limitée des groupes. Ils mentionnent aussi l'attrait du prix démocratique demandé comparé aux tarifs des écoles privées pour une formation de niveau équivalent. Globalement, l'efficacité du projet croît : ces dernières années, le nombre de stagiaires croît, l'environnement matériel des séances présentielles s'améliore sans augmentation de coût du projet.

Partenaires :

l'Université Catholique de Louvain et le Fonds Social Européen.

Résultat atteint ou public concerné :

Ces formations s'adressent à tous les citoyens.
Résultats : 65 personnes ont suivi la formation durant cette année 2017.

Foditic : une manière innovante pour apprendre et / ou se perfectionner au niveau d'une langue étrangère.

Fiche n° 09

Type d'action : en faveur des jeunes
Nom de l'action : **Ecole au naturel**

Description :

Mise sur pied d'une initiative globale en matière d'éducation à l'environnement dans les écoles de notre territoire d'action.

Comment ? Mettre en place une plateforme d'accompagnement avec le secteur local

Cette plateforme s'inscrit dans une triple perspective :

1. Soutenir des projets nature d'écoles pour développer des communautés d'apprentissages dans et autour de celles-ci : parents, experts locaux voire entreprises.

2. Développer la compréhension de l'environnement proche et s'engager concrètement dans sa préservation à l'échelle d'un territoire.

3. Développer de l'innovation pédagogique en la matière et la diffuser entre les établissements.

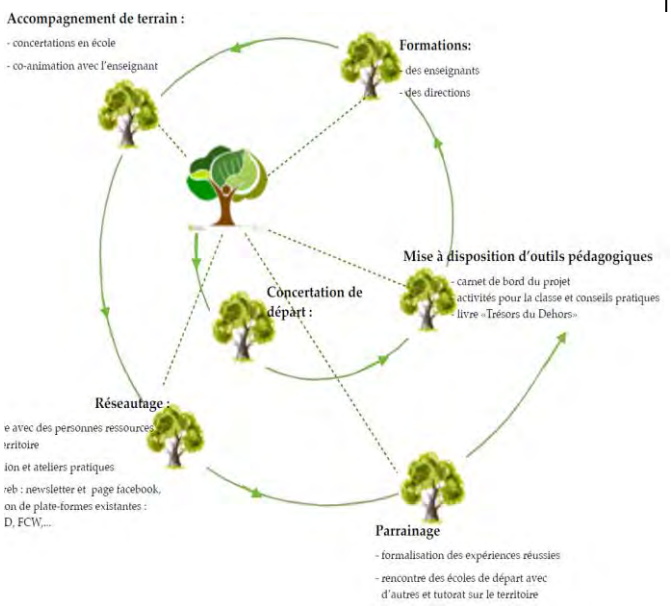

Pilotage

Le CDAF.

Partenaires

Le service éducatif de l'Aquascope de VIRELLES, Le Parc Naturel de VIROIN/HERMETON, L'Espace Nature de SIVRY-RANCE, Le Cercle des Astronomes et Naturalistes amateurs de la Botte du Hainaut (CANB) de MOMIGNIES, en lien également avec le Centre de Dépaysement de Plein Air (CDPA) de RANCE, Le GAL de la Botte implanté à FROIDCHAPELLE, Le Cercle des Naturalistes de Belgique de Vierves-Sur-Viroin.

Publics bénéficiaires

Les élèves des écoles fondamentales et secondaires des Communes du territoire d'action de la Fondation.

Fiche n° 10

Type d'action : en faveur des jeunes
Nom de l'action : **Mieux Vivre Ensemble à l'école**

Description :

Mission : soutenir les écoles, surtout fondamentales, pour assurer les conditions optimum d'apprentissage pour leurs élèves et leurs équipes pédagogiques, avec la collaboration de partenaires locaux.

C'est la méthodologie développée à l'UMons par le professeur Bruno Humbeeck qui est privilégiée. Elle prescrit de :

- Réguler l'espace de la cour de récré en s'appuyant sur un ensemble de règles visant à contrôler la violence visible sur la cour.
- Mettre en place des espaces formels de médiation pour résoudre les situations conflictuelles vécues pendant la récré afin de réduire la souffrance psychosociale qui y est associée.
- Organiser des « conseils d'éducation » comme support pédagogique à l'intégration des lois s'appliquant dans l'école.

27 implantations de nos 6 communes se sont lancées dans ce projet pour travailler ces 2 axes très concrets et limiter le harcèlement et la violence à l'école.

Émergence d'un projet global durable pour exploiter tout son potentiel grâce à :

- Un coordinateur
- Un appui marqué de l'Université
- Des relais sur les deux 'versants' de notre territoire (hennuyer et namurois)
- Des activités de soutien tel qu'info parents, échanges de pratiques, etc.
- Des échanges plus marqués avec les autres actions de la Fondation : École Lien, Forsud,...

Présence de B. Humbeek 16 journées pour soutenir les équipes en place.

Partenaires :

- Université de Mons et le professeur Bruno Humbeeck
- AMO Oxyjeune de Rance et le Ciac de Couvin
- Plateforme Ecole Lien

Résultat atteint ou public concerné :

En 2017, des écoles de Chimay, Macquenoise, Monceau-Imbrechies, Gonrieux, Momignies, Viroinval, Sivry, Mariembourg, Dailly, Rièzes et Saint-Remy se sont investies dans le projet et ont bénéficié de l'aide de la Fondation.

Changement radical dès la mise en place du dispositif → 90% de diminution des violences visibles.

Fiche 11

Type d'action : en faveur des jeunes
Nom de l'action : **Esprit d'entreprendre**

Description :

Objectif :

Promouvoir et insuffler l'esprit d'entreprendre et la créativité dans tous les dispositifs d'apprentissages des jeunes.

La philosophie est de fonctionner **en appui des dynamiques et intentions déjà existantes** en matière d'entreprenariat et de découverte dans les écoles, en collaboration avec les « moteurs » au sein des écoles (professeurs comme directeurs ou éducateurs) pour donner à ces initiatives plus de résonance, d'impact sur leurs élèves.

Trois axes de travail :

- Proposer les services d'animateurs, de conseillers, d'experts, etc. cadrant avec les projets et leur donner plus de perspectives ;
- Possibilité de poser une candidature à une bourse pour financer un projet ou les jeunes sont acteurs de la mise en œuvre de celui-ci ;
- Ouvrir le champ des possibles via le réseau local - partenariats locaux, processus créatifs, échanges, benchmarking, etc., via notre réseau au-delà de la région et via notre soutien en termes financiers et de coordination.

Quels ingrédients ?

1. Un réseau solide d'enseignants et directions ;
2. Un réseau diversifié de partenaires, d'experts dans le domaine de l'Esprit d'Entreprendre ;
3. Une enveloppe destinée à des frais de mise sur pied de projets, d'animations, d'accompagnement ;
4. Un vrai travail de visibilité des actions.

Exemple d'activités

L'animation *Urbanistes en Herbe*, pendant les jours blancs, en collaboration avec la Cité des métiers de Charleroi (photo).

Partenaires :

Ecoles, opérateurs jeunesse locaux (Inforjeunes, AMO)

Cité des Métiers de Charleroi

Creative Wallonia

Opérateurs économiques tels que Jecrééemonjob, GECO, etc.

Résultat atteint ou public concerné :

Etudiants & enseignants des 5 écoles secondaires du territoire, enseignement général, technique & professionnel.

Collège de Chimay, Institut Sainte-Marie de Pesche, ITCF de Rance, Athénée de Chimay et Athénée de Couvin, d'une population scolaire par établissement variant de 400 à 1.000 élèves, soit un total de plus de 3.000 élèves (enseignement spécialisé non compris).

B. ECONOMIE / EMPLOI

Fiche n° 12-1

Type d'action : en faveur des entreprises et de l'emploi local
Nom de l'action : **Filière porc bio – soutien à l'UNAB**

Description :

Principe : Continuité du soutien alloué à la filière porcine bio via une subvention octroyée à l'UNAB, gestionnaire actuel du GP porc bio.

Objectifs :
Redynamiser la filière du porc bio wallon et plus précisément, développer une activité dans la région de Chimay pour diversifier les revenus agricoles et alimenter la nouvelle usine de transformation Salaisons du Hainaut - Chimay Tradition sur le Z.I. de Baileux.

Organisation de l'action :

- Récolte et analyse des données économiques des membres du GP porcs bio ;
- Analyse des coûts réels fixes et variables d'une production porcine bio ;
- Définition d'un prix rémunérateur en fonction de l'itinéraire technique;
- Etoffer la diversité des canaux de commercialisation (Färm, SH) ;
- Développer un suivi technique, une planification des productions ainsi qu'une logistique ;
- Créer un logo, une image, un packaging, une identité pour le GP porc bio.

Pour donner un coup de pouce à l'avancement de ce beau et long projet, la FCW et les SH participent à 50% du salaire et des frais annexes de Melle Liora Jacobs, chargée du projet porc bio à l'UNAB, du mois de juillet 2017 au mois de juin 2018 inclus.

Partenaires :

UNAB
Salaisons du hainaut
GP porcs bio

Résultat atteint ou public concerné :

Le GP porc bio est actuellement constitué de 17 agriculteurs dont 4 de la région de Chimay. La nouvelle usine des SH est désormais opérationnelle et les premiers tests de jambon bio ont été très concluants. La présentation à Horecatel et la dégustation lors du souper de la Coopérative de la Botte bio (HRA) en a ravi plus d'un ! Affaire à suivre…

GP PORCS BIO
GROUPEMENT DE PRODUCTEURS WALLONS DE PORCS BIO

Fiche n° 12-2

Type d'action : en faveur des entreprises et de l'emploi local
Nom de l'action : **Filière porc bio – soutien aux producteurs**

Principe :

Continuité du soutien destiné à la filière porcine bio via une aide octroyée aux producteurs de porcs bio dans la région de Chimay.

Objectifs :

Pour aider les agriculteurs à se lancer dans le projet, un soutien financier leur a été accordé. Cette aide a pour objectif d'installer le contexte favorable au démarrage d'une activité porcine bio.

Organisation de l'action : un état des besoins a été réalisé et 3 types d'aides ont été envisagés.

- Aide à l'investissement : emprunt à 0%, octroyé une fois lors du démarrage de l'activité ;
- Aide au fonds de roulement : don octroyé durant 3 années consécutives avec un taux dégressif de 50% chaque année ;
- Aide au suivi technique : don octroyé à l'employeur du technicien agricole durant 3 années consécutives sans dégressivité.

Les aides sont calculées sur base de l'activité (naissage et/ou engraissement), du nombre de truies et/ou de places d'engraissement ainsi que du mode d'élevage (en bâtiment avec parcours extérieur ou en plein air). Le cumul des 3 aides est possible pour un même agriculteur.

Partenaires :

UNAB
GP porcs bio

Résultat atteint ou public concerné :

Appel à projet 1 couvrant la période de septembre 2017 à août 2018, concerne 10 agriculteurs éligibles selon divers critères dont :

- Activité située sur la zone d'action prédéfinie ;
- Justifier d'une situation financière saine + bilan et plan financier sur 3 années ;
- Être membre du GP porcs bio (inscription) ;
- Suivre les formations et conseils du technicien agricole.

Fiche n° 13

Type d'action : en faveur des entreprises et de l'emploi local
Nom de l'action : **Business Networking – soutien au GECO**

Principe :

Fondé le 20/09/1988, le GECO est né de la volonté d'entreprises de la région SUDESEM de se regrouper et de constituer ensemble une association de dirigeants et d'indépendants en vue d'assurer la promotion, la représentation et l'aide au développement des entreprises.

Objectifs :

Le GECO se donne notamment pour missions de :

- RENFORCER l'Attractivité économique de la zone ;
- INFORMER ET SUSCITER des Idées et des Partenariats ;
- DEVELOPPER et PROMOUVOIR l'Esprit d'entreprise ;
- DEFENDRE les Intérêts économiques spécifiques à la région du SUDESEM.

Activités réalisées :

- Soirée des Vœux le 23 janvier 2017 à Philippeville.
- Réunion d'information sur le carburant CNG le 10 février 2017.
- Visite du Living Lab à Fourmies le 24 février 2017
- Réunion d'information sur le Groupement d'employeurs le 24 mars 2017 à Viroinval.
- Dîner tables tournantes à Virelles le 26 avril 2017.
- Réunion d'information sur le zoning de Mariembourg avec le BEP, le 24 mai 2017.
- Réunion d'information sur l'économie circulaire à Baileux, en collaboration avec IGRETEC, le 14 juin 2017.
- 1er GECO MOTOR DAY le 22 septembre 2017 au Karting des Fagnes de Mariembourg.
- Soirée d'information sur les réseaux sociaux, en partenariat avec l' UCM et CBC, à Cerfontaine le 09 octobre 2017.
- GECO Business Night avec Dominique Leroy à Couvin le 9 novembre 2017.
- Dîner tables tournantes à Mariembourg le 8 décembre 2017.

Partenaires :

La Fondation est un des nombreux partenaires du GECO qui sont généralement des entreprises, des indépendants et des organismes institutionnels.

Résultat atteint ou public concerné :

Plus de 900 personnes en cumul ont participé aux activités du GECO en 2017. Ces personnes sont principalement des chefs d'entreprises, des indépendants et des organismes et/ou institutions en contact avec le monde entreprenarial.

Fiche n° 14

Type d'action : en faveur des entreprises et de l'emploi local
Nom de l'action : **Collaboration avec Gerresheimer**

Description :

L'objectif est de mettre des jeunes de 16 à 21 ans à l'emploi après une formation en alternance.

Les besoins les plus urgents de la société en termes de personnel se situent au niveau des manutentionnaires et des mécanos régleurs de ligne.

Une formation en alternance a été mise en place en octobre 2015. Elle est ventilée en 2 jours de cours et 3 jours en entreprise. Des cours peuvent éventuellement se donner sur le site de l'entreprise. La durée de la formation est de 1 année.

Depuis lors, des séances de recrutement ont lieu une fois par an ainsi que des formations au CEFA.

Des formations sont également organisées en interne à la Verrerie. (Formation défauts verres,...).

Partenaires :

Gerresheimer à Momignies et le CEFA des Fagnes.

Résultat atteint ou public concerné :

En 2017, 7 personnes ont finalement été recrutées en CDD au terme des différentes formations.

La formation en alternance est un enseignement secondaire de qualification, une alternative aux formes de scolarité traditionnelles avec un emploi à la clef au bout de la formation.

Fiche n° 15

Type d'action : en faveur des entreprises et de l'emploi local
Nom de l'action : **Hall Relais Agricole – soutien au monde agricole**

Principe :

Octobre 2015, un appel à projets « Hall relais agricole » est lancé par le Gouvernement wallon dans le cadre du plan Marshall 4.0.

Objectifs :

Soutenir des actions proposées par des groupements de producteurs, des coopératives pour valoriser, transformer, stocker, conditionner et commercialiser des produits agricoles.

Initier et développer des infrastructures permettant la fourniture d'un service logistique aux agriculteurs, en vue de favoriser la rencontre de l'offre et de la demande en produits locaux.

Organisation de l'action :

Regroupement de producteurs céréaliers bio de la région de Chimay pour remettre un projet de HRA sur le zoning de Baileux. Ce projet a pour but initial de sécher, stocker, trier et commercialiser les céréales bio produites dans la région. En tête de fil, Carl Vandewijnckel, ancien agriculteur bio de Forge-Philippe et désormais conseiller technique de Biowallonie. Il a saisi l'opportunité de cet appel à projet pour constituer un groupe d'agriculteurs bio motivé pour faire bouger les choses. Avec l'aide précieuse de Biowallonie, un dossier s'est constitué et a été sélectionné en juillet 2016 parmi les 18 lauréats finaux.

Depuis, plusieurs réunions de travail ont été organisées pour définir les besoins, les objectifs et l'implication de chacun. Credal est venu rejoindre l'équipe pour guider les réflexions et constituer la coopérative dans ses fondements propres..

La « coopérative bio de la botte SCRLFS» a été constituée le 11 décembre 2016. Une soirée inaugurative a été organisée le 10 mars à Forges, en présence du Ministre René Collin.

Les contacts avec les équipementiers (chaine de triage, silos, bâtiment) sont actuellement en cours. La coopérative doit bientôt lancer son marché public.

Partenaires :

Biowallonie
Credal

Résultat atteint ou public concerné :

Actuellement, la future coopérative comporte une quinzaine d'agriculteurs motivés à aller plus loin dans la réflexion et décidés à redevenir maitre de leur production. La transformation des céréales en farine est une des idées maitresse du projet. Celle-ci pourrait permettre de beaux partenariats régionaux avec, entre-autres, le futur atelier boulangerie sur le site de la Ferme de l'Abbaye.

En une phrase :

« *Seul, on va plus vite. Ensemble, on va plus loin* .»

Fiche n° 16

Type d'action : en faveur des entreprises et de l'emploi local
Nom de l'action : **Bubble Hub, hub créatif de Charleroi sud-Hainaut**

Description :

Les hubs créatifs sont des plateformes d'organisation et de rencontres centrées sur la transformation de l'économie traditionnelle en économie créative

- ➔ à travers la mise en relation et la mise en capacité des acteurs,
- ➔ en favorisant l'innovation ouverte, l'hybridation transdisciplinaire et l'intelligence collaborative.

Le Hub se positionne comme "créateur de liens" et "générateur d'idées". C'est un lieu physique et virtuel où l'on peut créer, expérimenter et réaliser.

7 pôles ont ainsi été créés en 2015 dans les principaux centres urbains wallons, et en lien avec les zones semi-rurales : Charleroi, Namur, Mons, Tournai, Liège, Arlon, Louvain-la-Neuve: OpenHub

La Fondation a souhaité s'associer à cette initiative pour **continuer à se positionner comme opérateur d'innovation et de stimulation :**

- Sensibiliser les acteurs locaux à ces marchés à haute valeur ajoutée, potentiel de croissance pour notre région ;
- "Diversifier" l'image du sud rural pour continuer à attirer investisseurs, touristes et projets à haute valeur ajoutée ;
- Continuer aussi à étoffer son carnet d'adresses et ses connaissances par rapport à des marchés qui évoluent à toute vitesse, notamment en matière de numérique et de création 'alternative' (co-création, fablab, etc.).

Rester à la carte… et sur la carte !

Ce projet s'inscrit dans la lignée de notre implication dans bien d'autres projets du même type : notre statut de coopérateur chez Héraclès, au Switch ou encore via notre participation à la Commission de Développement Stratégique Charleroi sud-Hainaut.

Partenaires :

Héraclès, Innovatech, Igretec, Design Innovation, Cetic, Technofutur TIC, Switch Coworking Charleroi, Sambrinvest, Digital Wallonia, Ville de Charleroi, Biopark, Green Win, etc.

Fiche n° 17

Type d'action : en faveur des entreprises et de l'emploi local
Nom de l'action : **Soutien au monde agricole : conférences, formations et informations**

Principe : des formations et des séances d'information

Objectifs :

L'action « agriculture » a pour objectif en sus de la formation des agriculteurs, de les faire se rencontrer afin qu'ils échangent sur différents sujets.
Chaque année, un cycle de conférences et de formations est organisé, en général d'octobre à avril, c'est-à-dire durant la période où les agriculteurs sont plus disponibles.
En ce qui concerne les formations, différents aspects sont abordés comme l'informatique, la gestion, les subsides, les logiciels de gestion agricole, la succession, etc.
En ce qui concerne les conférences, le programme est établi en fonction de l'actualité, des problèmes rencontrés en termes de maladie, des réformes européennes, etc.

Activités réalisées en 2017 :

- Conférence sur les maladies des bovins (fièvre catarrhale, BVD, grippe,…) à Chimay le 12 janvier 2017 en collaboration avec l'ARSIA.
- Conférence sur la DS On Web et les différents portails informatiques intéressants à Sivry le 31 janvier en collaboration avec la DGARNE et la FWA.
- Conférence sur l'avenir de la PAC 2020, CETA – TTIP et autre Brexit, la situation des dossiers d'aide ADISA à Momignies le 21 février en collaboration avec la FWA.
- Conférence sur le thème du Blanc Bleu Belge ? Une race pour tous les marchés à Froidchapelle le 9 mars en collaboration avec l'AWE Botte.
- Une journée d'information sur la viande locale à la ferme Vandromme-Plate Taille le 30 mars en collaboration avec le Comité du Terroir de la Botte.
- Une conférence sur les antibiotiques et registre de médicaments pour la lutte contre le BVD et l'IBR à Mariembourg le 30 mars en collaboration avec l'AWE Fagne.
- Une journée technique sur le thème des prairies permanentes à Matagne-La-Grande le 11 mai en collaboration avec le PNVH.
- Conférence sur la diversification agricole à Chimay le 18 décembre, sous la bannière Leader.

Partenaires :

Nos partenaires pour cette action sont Hainaut Développement et la Fondation Rurale de Wallonie. Le planning annuel est établi en concertation avec des représentants du monde agricole : la FWA, l'Association des Éleveurs de la Botte, le Comité de la Foire de Sautin, l'Association des Éleveurs de la Fagne, Biowallonie, le Parc naturel de Viroin-Hermeton et la Direction générale de l'Agriculture (direction de Thuin).

Résultat atteint ou public concerné :

Plus de 500 personnes en cumul ont participé aux activités durant cette année 2017. Ces personnes sont principalement des agriculteurs.

C. DEVELOPPEMENT LOCAL

Fiche n° 18

Type d'action : en faveur du développement et du monde associatif
Nom de l'action : **Poire Qui Roule**

Description :

L'action Poire Qui Roule est une action que nous soutenons de manière récurrente depuis 2008. Elle a été initiée en 2006, au départ d'un projet Jeunes Talents.

Cette journée recouvre deux objectifs :

1/ Déstigmatiser les personnes moins valides et décloisonner les institutions pour personnes handicapées en les mobilisant autour d'activités communes ;

2/ Jouer un rôle dans le cadre de l'orientation professionnelle des jeunes étudiants des sections « Education ».

Cette année, deux événements ont été organisés dans le cadre de cette action dédiée au monde du handicap :

- « Poire Qui Roule », **le jeudi 11 mai 2017**, à l'Albatros, Petite-Chapelle ;
- « Alors on danse ! », le **jeudi 5 octobre 2017** au Centre culturel de Chimay.

Ces activités se veulent un moyen de rencontrer et se faire rencontrer les personnes handicapées, les éducateurs, les étudiants… de travailler ensemble, de favoriser les échanges entre valides et personnes handicapées, de donner confiance à la personne moins mobile, bref d'être un moteur d'intégration.

Dans ce cadre, Poire Qui Roule ne se limite plus au sport adapté. Le jeudi 11 mai, ce sont 13 ateliers qui ont été proposés : golf champêtre, parcours d'obstacles gonflables, pêche, bateaux téléguidés, ferme ouverte, hippothérapie, massage-snoezelen, poterie, chant et rythme, cyclo-danse, peinture, APA et Kin Ball, parcours en joëlettes et cycles adapté ponctué d'arrêts gourmands.

Le 5 octobre, les résidents et étudiants ont participé à un spectacle de Lou Baliba et se sont ensuite attelés à répondre à un blind test. La journée s'est clôturée par une démonstration d'animation musicale de certains résidents sur laquelle chacun n'a pas hésité à danser.

Partenaires :

Athénée de Chimay,
Collège St-Joseph de Chimay,
ISM de Pesche,
Athénée Jean Rey de Couvin
Institut Sainte-Chrétienne,
L'Heureux Abri,
Les Goélands,
L'Albatros,
La Boulaie,
Les Coccinelles
L'Accueil
FEMA/ASPH Sports
Vitamine Music
La Table Ronde de Chimay
Les Ladies de Chimay

Résultat atteint ou public concerné :

De 200 à 300 personnes participantes à chaque événement.

Pour Poire Qui Roule :

148 résidents des 7 institutions participantes.
75 élèves de rhétos – section éducation/aide à la personne.

Fiche 19

Type d'action : en faveur du développement et du monde associatif
Nom de l'action : **Antenne Aidants Proches**

Description :

L'antenne Aidants Proches *Près de chez vous* CCM est effective depuis novembre 2013. Une nouvelle chargée de projets, Maude Michaux, est entrée en fonction le 9 janvier 2017. L'antenne est soutenue financièrement par un subside APE et par la Fondation Chimay-Wartoise.

Cette année 2017 a véritablement été une année de transition pour l'antenne.

L'ASBL a souhaité développer davantage d'activités à destination des Aidants Proches, dans le but d'avoir un contact direct avec eux. Quatre activités ont été organisées de septembre à décembre (1 par mois) dont l'activité de la Semaine des Aidants Proches. Le but premier était de proposer aux aidants un groupe de soutien/d'échanges (Pausez-vous), leur permettant de partager leurs « trucs et astuces » et d'échanger avec des personnes vivant des situations similaires. S'ajoutait à cela une activité orientée vers le répit ou le bien-être afin de leur permettre de souffler et même d'amorcer la création d'un lien entre eux.

Au total, il y a eu 70 participants à l'ensemble des activités : la balade gourmande, le Diner-Quizz, l'activité bien-être, le goûter cougnou.

L'antenne a également participé à diverses activités organisées par les partenaires du territoire, ceci lui donnant une certaine visibilité. Il y a eu une journée dépistage du diabète ; une journée intergénérationnelle ; une soirée théâtre organisée par l'antenne Parkinson ; une projection de film organisée par le Centre culturel de Momignies ; une activité bien-être organisée par le Centre culturel …

En outre, cette année aura permis de recueillir les informations nécessaires à la réalisation de livret thématique, par exemple : « Suis-je aidant proche ? » afin d'éclairer et informer le public cible.

Par ailleurs, l'antenne a participé à 29 rencontres ayant pour but de présenter l'ASBL, l'antenne, ses missions et de sensibiliser à la thématique aidants proches, ceci a permis au service de tisser son maillage sur notre territoire, étape essentielle pour les activités à venir.

Partenaires :

CC de Momignies
ADMR
PCS Couvin
MAC
PCS
Plateforme insertion professionnelle de Froidchapelle
Antenne Parkinson
Etc..

Résultat atteint ou public concerné :

4 activités, 70 participants.

29 rencontres au cours desquelles 145 professionnels ont été rencontrés.

240 travailleurs de terrain ont été sensibilisés à la problématique de l'aidant et aux services proposés par l'antenne.

80 services ou partenaires potentiels supplémentaires ont été contactés.

L'antenne locale a été sollicitée par 12 aidants proches au cours de l'année et rencontrés au sein des locaux de partenaires, à leur domicile, lors d'une permanence ou encore à l'hôpital.

Fiche n° 20

Type d'action : en faveur du développement et du monde associatif
Nom de l'action : **Agence Immobilière Sociale du sud-Hainaut**

Description :

L'agence immobilière sociale du sud-Hainaut a démarré ses activités au cours du second semestre 2014.

Ses objectifs essentiels sont :

1. De rechercher la meilleure adéquation possible entre l'offre en logements potentiels disponibles et les besoins sociaux recensés au plan local ;
2. De conclure des contrats de gestion ou de location de logements avec leurs propriétaires publics et privés ;
3. D'introduire ou de réintroduire les biens précités dans le circuit locatif de logements salubres au bénéfice de ménages en état de précarité ou à revenus modestes ;
4. D'assurer la médiation entre les propriétaires-bailleurs et des locataires en voie de rupture sociale.

Son territoire d'action couvre les Communes d'Erquelinnes, Beaumont, Sivry-Rance, Froidchapelle, Chimay et Momignies.

Répartition du patrimoine et par type au 31/12/2017 :

Chimay : 28 logements en gestion
Momignies : 12 logements en gestion
Froidchapelle : 7 logements en gestion
Beaumont : 4 logements en gestion
Sivry-Rance : 14 logements en gestion
Erquelinnes : 17 logements en gestion

Soit 84 logements en gestion au total.

Partenaires :

Les partenaires sont les 6 Communes concernées ainsi que leur CPAS, l'Asbl Notre Maison, l'Asbl Oxyjeune, le CIEP (Centre d'Information et d'Education Populaire), le RWLP (Réseau Wallon de Lutte contre la Pauvreté), le SNP (Syndicat National des Propriétaires), le Foyer de la Haute Sambre.

Résultat atteint ou public concerné :

Au total, à fin 2017, l'Agence Immobilière Sociale avait relogé 5 couples, 17 couples avec enfants, 20 hommes seuls, 3 femmes seules, 4 femmes avec 1 enfant, 7 femmes avec 2 enfants, 5 femmes avec 3 enfants, 3 femmes avec 4 enfants, 2 hommes avec 1 enfant, 3 hommes avec 2 enfants, 1 homme avec 3 enfants.

L'Agence immobilière sociale est une opportunité pour les propriétaires et une nécessité pour les locataires qui sont généralement des personnes précarisées qui peuvent être logées décemment et à un prix raisonnable.

Fiche n° 21

Type d'action : en faveur du développement et du monde associatif
Nom de l'action : **Maison des Associations**

Description :

L'idée de cette action démarre d'un constat de terrain : les associations de notre territoire sont nombreuses, elles dénotent un certain dynamisme économique et social, cependant elles ont de nombreux besoins que les structures en place ne peuvent palier.

A ce jour, nous avons recensé 320 ASBL et une vingtaine d'associations de fait, c'est dire le terreau important que représente le secteur non marchand sur notre territoire. En 2013, nous effectuions une enquête nous permettant d'avoir une représentation affinée du secteur associatif de notre région et de préciser les besoins rencontrés.
Cette démarche a donné lieu à l'émergence des premières démarches : un court programme de formations, rencontrant très rapidement un certain succès. Dès lors, nous avons souhaité dédier l'un des axes de l'Action Régionale à une action portant sur la valorisation des associations de la région.

Nos objectifs sont pluriels et transversaux : promouvoir le réseau associatif de la région et le rendre visible, répondre à ses besoins en formant et accompagnant les personnes qui y sont investies, favoriser le développement de collaborations et d'échanges de ressources entre acteurs de ce secteur.

Dans ce cadre, diverses démarches ont été initiées, dont la plupart s'articulent, pour le moment, autour de l'axe « éducation permanente » :

- Programme de formations annuel portant sur diverses thématiques selon les besoins des associations (management, gestion de conflits, contrat de travail, bonne gouvernance, gestion de projet, communication interne, responsabilités des membres…) ;
- Un lundi par mois, permanences sur rdv tenues par des professionnels pour conseiller les asbl au niveau de leur visibilité, comptabilité ou sur le plan juridique.

Depuis le 1er septembre, un partenariat avec le Centre culturel de Couvin, nous a permis de cofinancer l'engagement d'une coordinatrice-animatrice à mi-temps, Amélie Paquet. Notre objectif est donc de pérenniser cette action bien nécessaire sur le territoire.

Partenaires :

Centre culturel Christian Colle de Couvin
STICS
IDEJI
SEMAFORMA

Résultat atteint ou public concerné :

12 formations organisées en 15 journées.

114 participants représentant 92 asbl différentes en 2017.

36 rdv de permanences répartis en 13 demi-jours.

10 asbl se sont présentées pour les conseils juridiques, 13 pour les conseils en infographie et 13 également pour des conseils au niveau de leur comptabilité.

70 asbl viennent régulièrement aux formations/permanences organisées depuis 2015.

Fiche n° 22

Type d'action : en faveur du développement et du monde associatif
Nom de l'action : **Les Maisons Communautaires**

Description :

Les Maisons Communautaires ont pour mission :

- De rompre l'isolement, la solitude des personnes ;
- D'être un lieu de rencontre pour les personnes qui sont en perte de lien social ;
- De contribuer au maintien ou à l'amélioration de l'autonomie sur différents plans (compétences physiques et cognitives, la confiance en soi, l'épanouissement social et/ou personnel) grâce aux activités proposées.

Cette mission vise également à favoriser un maintien à domicile de qualité.

Initiatives de l'année :

Durant l'année, des activités intergénérationnelles sont réalisées avec les différents partenaires des trois communes afin d'effectuer des échanges avec les jeunes et les personnes âgées.

Des excursions sont programmées pour diversifier les activités ainsi que de permettre aux personnes de découvrir et de s'enrichir.

Engagement effectif d'une animatrice volante et coordinatrice (depuis octobre 2017) pour aider les animatrices référentes et faire le lien entre les trois MAC'S.

Une démonstration de tablettes dans chaque MAC afin d'initier les personnes aux outils informatiques et à Internet. Le projet est d'introduire des tablettes au sein des MAC'S. Une demande a été faite lors d'un appel à projets « Pauvreté » à la Fondation Roi Baudouin mais la réponse a été négative.

Rassemblement des trois MAC'S 2X sur l'année.

Faire le lien entre les trois MAC'S. Un journal est édité tous les trois mois afin de montrer à tous les bénéficiaires ce qui se fait dans chacune des MAC'S.

Partenaires :

Les 3 MAC, à savoir :

- Les asbl « L'école des S'âges » de Forge-Philippe ; « Au fil du temps » à Rance ; et « L'étincelle » à Chimay
- Les PCS des Communes de Momignies et de Chimay ;
- La Croix-rouge de Chimay ;
- Les ADMR.

Résultat atteint ou public concerné :

les personnes de plus de 65 ans (personnes autonomes, valides, dépendantes,…).

Une quinzaine de personnes fréquentent régulièrement les 3 MAC'S.

Fiche n° 23-1

Type d'action : en faveur du développement et du monde associatif
Nom de l'action : **MOBILESEM**

Principe et objectifs :

La Fondation soutient l'ASBL MOBILESEM depuis 2012.

Cette ASBL a vu le jour en octobre 2011 et est implantée à Philippeville, Chimay et Couvin.

Elle a pour but la promotion de la mobilité dans l'Entre-Sambre-et-Meuse en faveur d'un public dit fragilisé, par des actions telles que l'organisation des cours de permis théorique et/ou pratique, la réalisation d'études relatives à l'objet de l'association, la promotion de la mobilité douce, la mise en place d'initiatives favorisant la mobilité des personnes n'ayant pas de voiture dans l'Entre-Sambre-et-Meuse, cette énumération n'étant pas exhaustive.

En outre, elle mène aussi des projets qui ont un impact positif en matière de développement durable et en lien avec la mobilité. Ces projets permettent de moins recourir aux énergies fossiles et même d'intégrer, lorsque c'est possible, les énergies renouvelables. Ces projets sont toujours menés dans le cadre d'une démarche environnementale.

Numéro vert : 0800 15230.

Réalisations 2017 :

Voici les principales activités développées durant l'année 2017 :

- **Des cours de permis théorique** sont mis en place à la demande des CPAS ou ALE de la région. Cela permet à des personnes ayant plus de difficultés à assimiler de la théorie, de passer quand même leur permis. Ce service est mis à disposition de tout partenaire qui le demande. Ce service est payant et aide l'ASBL à financer d'autres activités.
    - Chiffres 2017 :
        - 12 séances en collaboration avec les CPAS/PCS/ALE de la région ;
        - Environ 100 personnes formées.

Partenaires :

11 Communes de l'Entre-Sambre-et-Meuse ont signé une charte de collaboration pour une Mobilité Durable :

Beaumont, Chimay, Couvin, Florennes, Froidchapelle, Gerpinnes, Momignies, Philippeville, Viroinval, Walcourt et Doische

Les autres partenaires sont nombreux et concernent l'ensemble des acteurs locaux : CPAS, ALE, OISP, EFT, PCS, Maisons de jeunes des différentes Communes,…

Mobilesem accompagne également des personnes en insertion Art60 en collaboration avec les CPAS de Philippeville (Centrale téléphonique) et Chimay (Atelier Vélo).

Résultat atteint ou public concerné :

Le public cible est le citoyen dit fragilisé qui rencontre un problème de mobilité.

Mobilesem :

Une plateforme de coordination à taille humaine qui s'adapte aux besoins des habitants pour trouver des solutions aux problèmes de mobilité qu'ils rencontrent quotidiennement.

Fiche n° 23-2

Type d'action : en faveur du développement et du monde associatif
Nom de l'action : **MOBILESEM – suite 1**

- **Cours de permis pratique** :

  L'action consiste à offrir des cours de permis pratiques à coût réduit (30 euros de l'heure au lieu de 60 euros de l'heure dans une auto-école normale). Chiffres 2017 :

  ⇒Nombre de personnes inscrites en 2017 : 78.

  ⇒Nombre de personnes ayant réussi l'examen permis B pratique : 24

  ⇒Financement du permis :

  - 5% des personnes sont aidées par le PCS,
  - 25% des personnes sont soutenues par le CPAS,
  - 65% des personnes autofinancent leurs cours de conduite pratiques pour le permis.

- **La mise en place d'une centrale de mobilité – 0800 / 15 230**

  La centrale a été inaugurée en septembre 2013. Elle se situe à Philippeville dans des locaux de l'ancienne gare mis à disposition gratuitement par la Commune.

  3 personnes représentant 2,5 ETP répondent au téléphone en s'appuyant sur un logiciel spécialement développé pour l'action.

  Cette centrale permet d'organiser un transport sur mesure en passant par les transports en commun, les transporteurs locaux, les chauffeurs volontaires Mobilesem ou les taxis privés.

  - Chiffres 2017

    - Environ 5.467 appels,
    - La tranche d'âge la plus concernée est 50 à 80 ans,
    - Le motif de la demande est majoritairement lié au domaine médical.

- **La création d'une centrale des moins mobiles (pool chauffeurs bénévoles) :**

  La Centrale a activé les opérateurs de transport locaux pour 589 trajets et 23.000 km.

  A fin décembre 2017, le pool était constitué de 46 chauffeurs bénévoles (25 régulièrement actifs) et le nombre de kms parcourus par ceux-ci s'élevait à plus de 115.000 kms.

- **La promotion de l'utilisation du vélo :**

  L'atelier implanté à Chimay depuis octobre 2014 s'est bien développé et devient même trop petit au vu des besoins de stockage.

  Un référent Vélo et un technicien Vélo ont réalisé les activités suivantes :

  - Récolte de vélos ;
  - Réparation de vieux vélos (+ de 120) ;
  - Vente de vélos (+ de 120) ;
  - Location de vélos ;
  - Animations sécurité routière dans les écoles du sud de l'Entre-Sambre-et-Meuse pour promouvoir le vélo (notamment en collaboration avec Via Perfecta sur une partie du territoire) ;
  - Installation des points Relais-Vélo ;
  - 1 vélo pour 10 ans.

Fiche n° 23-3

Type d'action : en faveur du développement et du monde associatif
Nom de l'action : **MOBILESEM – suite 2 et fin**

- **<u>Communes et Ecomobilité</u>**

  Tout territoire qui entend développer des actions visant une mobilité plus durable et alternative (la voiture = un mode de transport dans la chaîne de la mobilité en milieu rural) a une stratégie qui repose sur trois axes majeurs :

  1° <u>Développer-renforcer les réseaux</u> :
  - Lobbying auprès des communes pour trouver des fonds afin de réaliser les chaînons de liaisons entre les RAVeLs, entre les vélo-routes de France et de Belgique,…

  2° <u>Développer les services pour les utilisateurs qui parcourent ces réseaux</u> :
  - Installation de prises pour recharger les vélos électriques, les voitures électriques ;
  - Répertorier ces installations et les faire connaître aux visiteurs et citoyens de la région ;
  - Promouvoir le covoiturage et développer des parkings de regroupement ;
  - Démarcher des opérateurs privés pour installer des boxes vélos sur les gares de Walcourt, Philippeville et Mariembourg (partenariat SNCB) ou à proximité des arrêts des lignes Express du TEC.

  3° <u>Sensibiliser et éduquer à de nouveaux comportements pour inciter à repenser ses déplacements</u>
  - Actions diverses dans les écoles, participation aux journées thématiques, actions lors de la semaine de la mobilité…

  <u>Collaboration avec les Communes</u> :

  Les axes de travail sont définis notamment avec les Communes de manière régulière. MOBILESEM est complémentaire aux acteurs locaux et peut jouer un rôle de facilitateur pour réaliser des projets de mobilité définis comme prioritaires.